

Índice

1. Responsáveis Pelo Formulário

1.0 - Identificação dos responsáveis	1
1.1 – Declaração do Diretor Presidente	2
1.2 - Declaração do Diretor de Relações Com Investidores	3

2. Auditores Independentes

2.1/2.2 - Identificação E Remuneração Dos Auditores	4
2.3 - Outras Informações Relevantes	8

3. Informações Financ. Seleccionadas

3.1 - Informações Financeiras	9
3.2 - Medições Não Contábeis	10
3.3 - Eventos Subsequentes às Últimas Demonstrações Financeiras	11
3.4 - Política de Destinação Dos Resultados	12
3.5 - Distribuição de Dividendos E Retenção de Lucro Líquido	13
3.6 - Declaração de Dividendos À Conta de Lucros Retidos ou Reservas	14
3.7 - Nível de Endividamento	15
3.8 - Obrigações	16
3.9 - Outras Informações Relevantes	17

4. Fatores de Risco

4.1 - Descrição Dos Fatores de Risco	18
4.2 - Descrição Dos Principais Riscos de Mercado	25
4.3 - Processos Judiciais, Administrativos ou Arbitrais Não Sigilosos E Relevantes	27
4.4 - Processos Judiciais, Administrativos ou Arbitrais Não Sigilosos Cujas Partes Contrárias Sejam Administradores, Ex-administradores, Controladores, Ex-controladores ou Investidores	63
4.5 - Processos Sigilosos Relevantes	64
4.6 - Processos Judiciais, Administrativos ou Arbitrais Repetitivos ou Conexos, Não Sigilosos E Relevantes em Conjunto	65
4.7 - Outras Contingências Relevantes	66
4.8 - Regras do País de Origem e do País em Que os Valores Mobiliários Estão Custodiados	67

Índice

5. Gerenciamento de Riscos E Controles Internos

5.1 - Política de Gerenciamento de Riscos	68
5.2 - Política de Gerenciamento de Riscos de Mercado	69
5.3 - Descrição Dos Controles Internos	70
5.4 - Programa de Integridade	72
5.5 - Alterações significativas	74
5.6 - Outras inf. relev. - Gerenciamento de riscos e controles internos	75

6. Histórico do Emissor

6.1 / 6.2 / 6.4 - Constituição do Emissor, Prazo de Duração E Data de Registro na Cvm	76
6.3 - Breve Histórico	77
6.5 - Informações de Pedido de Falência Fundado em Valor Relevante ou de Recuperação Judicial ou Extrajudicial	78
6.6 - Outras Informações Relevantes	79

7. Atividades do Emissor

7.1 - Descrição Das Principais Atividades do Emissor E Suas Controladas	82
7.1.a - Informações específicas de sociedades de economia mista	84
7.2 - Informações Sobre Segmentos Operacionais	85
7.3 - Informações Sobre Produtos E Serviços Relativos Aos Segmentos Operacionais	87
7.4 - Clientes Responsáveis Por Mais de 10% da Receita Líquida Total	94
7.5 - Efeitos Relevantes da Regulação Estatal Nas Atividades	95
7.6 - Receitas Relevantes Provenientes do Exterior	96
7.7 - Efeitos da Regulação Estrangeira Nas Atividades	97
7.8 - Políticas Socioambientais	98
7.9 - Outras Informações Relevantes	99

8. Negócios Extraordinários

8.1 - Negócios Extraordinários	100
8.2 - Alterações Significativas na Forma de Condução Dos Negócios do Emissor	101
8.3 - Contratos Relevantes Celebrados Pelo Emissor E Suas Controladas Não Diretamente Relacionados Com Suas Atividades Operacionais	102

Índice

8.4 - Outras Inf. Relev. - Negócios Extraord.	103
9. Ativos Relevantes	
9.1 - Bens do Ativo Não-circulante Relevantes - Outros	104
9.1 - Bens do Ativo Não-circulante Relevantes / 9.1.a - Ativos Imobilizados	110
9.1 - Bens do Ativo Não-circulante Relevantes / 9.1.b - Ativos Intangíveis	111
9.1 - Bens do Ativo Não-circulante Relevantes / 9.1.c - Participações em Sociedades	115
9.2 - Outras Informações Relevantes	117
10. Comentários Dos Diretores	
10.1 - Condições Financeiras E Patrimoniais Gerais	120
10.2 - Resultado Operacional E Financeiro	133
10.3 - Eventos Com Efeitos Relevantes, Ocorridos E Esperados, Nas Demonstrações Financeiras	136
10.4 - Mudanças Significativas Nas Práticas Contábeis - Ressalvas e Ênfases no Parecer do Auditor	137
10.5 - Políticas Contábeis Críticas	138
10.6 - Itens Relevantes Não Evidenciados Nas Demonstrações Financeiras	141
10.7 - Comentários Sobre Itens Não Evidenciados Nas Demonstrações Financeiras	142
10.8 - Plano de Negócios	143
10.9 - Outros Fatores Com Influência Relevante	145
11. Projeções	
11.1 - Projeções Divulgadas E Premissas	146
11.2 - Acompanhamento E Alterações Das Projeções Divulgadas	147
12. Assembléia E Administração	
12.1 - Descrição da Estrutura Administrativa	148
12.2 - Regras, Políticas E Práticas Relativas às Assembleias Gerais	151
12.3 - Regras, Políticas E Práticas Relativas ao Conselho de Administração	153
12.4 - Descrição da Cláusula Compromissória Para Resolução de Conflitos Por Meio de Arbitragem	154
12.5/6 - Composição E Experiência Profissional da Administração E do Conselho Fiscal	155
12.7/8 - Composição Dos Comitês	163

Índice

12.9 - Existência de Relação Conjugal, União Estável ou Parentesco Até O 2º Grau Relacionadas A Administradores do Emissor, Controladas E Controladores	165
12.10 - Relações de Subordinação, Prestação de Serviço ou Controle Entre Administradores E Controladas, Controladores E Outros	166
12.11 - Acordos, Inclusive Apólices de Seguros, Para Pagamento ou Reembolso de Despesas Suportadas Pelos Administradores	181
12.12 - Outras informações relevantes	182

13. Remuneração Dos Administradores

13.1 - Descrição da Política ou Prática de Remuneração, Inclusive da Diretoria Não Estatutária	183
13.2 - Remuneração Total do Conselho de Administração, Diretoria Estatutária E Conselho Fiscal	186
13.3 - Remuneração Variável do Conselho de Administração, Diretoria Estatutária E Conselho Fiscal	190
13.4 - Plano de Remuneração Baseado em Ações do Conselho de Administração E Diretoria Estatutária	192
13.5 - Remuneração Baseada em Ações	193
13.6 - Opções em Aberto	194
13.7 - Opções Exercidas E Ações Entregues	195
13.8 - Precificação Das Ações/opções	196
13.9 - Participações Detidas Por Órgão	197
13.10 - Informações Sobre Planos de Previdência Conferidos Aos Membros do Conselho de Administração E Aos Diretores Estatutários	198
13.11 - Remuneração Individual Máxima, Mínima E Média do Conselho de Administração, da Diretoria Estatutária E do Conselho Fiscal	199
13.12 - Mecanismos de Remuneração ou Indenização Para os Administradores em Caso de Destituição do Cargo ou de Aposentadoria	200
13.13 - Percentual na Remuneração Total Detido Por Administradores E Membros do Conselho Fiscal Que Sejam Partes Relacionadas Aos Controladores	201
13.14 - Remuneração de Administradores E Membros do Conselho Fiscal, Agrupados Por Órgão, Recebida Por Qualquer Razão Que Não A Função Que Ocupam	202
13.15 - Remuneração de Administradores E Membros do Conselho Fiscal Reconhecida no Resultado de Controladores, Diretos ou Indiretos, de Sociedades Sob Controle Comum E de Controladas do Emissor	203
13.16 - Outras Informações Relevantes	204

14. Recursos Humanos

14.1 - Descrição Dos Recursos Humanos	205
14.2 - Alterações Relevantes - Recursos Humanos	207
14.3 - Descrição da Política de Remuneração Dos Empregados	208

Índice

14.4 - Descrição Das Relações Entre O Emissor E Sindicatos	209
14.5 - Outras Informações Relevantes - Recursos Humanos	210
15. Controle E Grupo Econômico	
15.1 / 15.2 - Posição Acionária	211
15.3 - Distribuição de Capital	218
15.4 - Organograma Dos Acionistas E do Grupo Econômico	219
15.5 - Acordo de Acionistas Arquivado na Sede do Emissor ou do Qual O Controlador Seja Parte	220
15.6 - Alterações Relevantes Nas Participações Dos Membros do Grupo de Controle E Administradores do Emissor	222
15.7 - Principais Operações Societárias	223
15.8 - Outras Informações Relevantes - Controle E Grupo Econômico	225
16. Transações Partes Relacionadas	
16.1 - Descrição Das Regras, Políticas E Práticas do Emissor Quanto À Realização de Transações Com Partes Relacionadas	226
16.2 - Informações Sobre as Transações Com Partes Relacionadas	227
16.3 - Identificação Das Medidas Tomadas Para Tratar de Conflitos de Interesses E Demonstração do Caráter Estritamente Comutativo Das Condições Pactuadas ou do Pagamento Compensatório Adequado	230
16.4 - Outras Informações Relevantes - Transações Com Partes Relacionadas	231
17. Capital Social	
17.1 - Informações Sobre O Capital Social	232
17.2 - Aumentos do Capital Social	233
17.3 - Informações Sobre Desdobramentos, Grupamentos E Bonificações de Ações	234
17.4 - Informações Sobre Reduções do Capital Social	235
17.5 - Outras Informações Relevantes	236
18. Valores Mobiliários	
18.1 - Direitos Das Ações	237
18.2 - Descrição de Eventuais Regras Estatutárias Que Limitem O Direito de Voto de Acionistas Significativos ou Que os Obriguem A Realizar Oferta Pública	239
18.3 - Descrição de Exceções E Cláusulas Suspensivas Relativas A Direitos Patrimoniais ou Políticos Previstos no Estatuto	240

Índice

18.4 - Volume de Negociações E Maiores E Menores Cotações Dos Valores Mobiliários Negociados	241
18.5 - Outros Valores Mobiliários Emitidos no Brasil	243
18.5.a - Número de Titulares de Valores Mobiliários	244
18.6 - Mercados Brasileiros em Que Valores Mobiliários São Admitidos À Negociação	245
18.7 - Informação Sobre Classe E Espécie de Valor Mobiliário Admitida À Negociação em Mercados Estrangeiros	246
18.8 - Títulos Emitidos no Exterior	247
18.9 - Ofertas Públicas de Distribuição	248
18.10 - Destinação de Recursos de Ofertas Públicas	249
18.11 - Ofertas Públicas de Aquisição	250
18.12 - Outras Inf. Relev. - Val. Mobiliários	251
19. Planos de Recompra/tesouraria	
19.1 - Informações Sobre Planos de Recompra de Ações do Emissor	252
19.2 - Movimentação Dos Valores Mobiliários Mantidos em Tesouraria	253
19.3 - Outras Inf. Relev. - Recompra/tesouraria	254
20. Política de Negociação	
20.1 - Informações Sobre A Política de Negociação de Valores Mobiliários	255
20.2 - Outras Informações Relevantes	256
21. Política de Divulgação	
21.1 - Descrição Das Normas, Regimentos ou Procedimentos Internos Relativos À Divulgação de Informações	257
21.2 - Descrição da política de divulgação de ato ou fato relevante e dos procedimentos relativos à manutenção de sigilo sobre informações relevantes não divulgadas	258
21.3 - Administradores Responsáveis Pela Implementação, Manutenção, Avaliação E Fiscalização da Política de Divulgação de Informações	259
21.4 - Outras Informações Relevantes	260

1.0 - Identificação dos responsáveis

Nome do responsável pelo conteúdo do formulário

EUGENIO RICARDO A. COSTA

Cargo do responsável

Diretor Presidente

Nome do responsável pelo conteúdo do formulário

LEANDRO CARDOSO MASSA

Cargo do responsável

Diretor de Relações com Investidores



DECLARAÇÃO

Para os fins do disposto na Instrução CVM 480, de 07 de dezembro de 2009, o Diretor-Presidente da **WLM Participações e Comércio de Máquinas e Veículos S.A.**, abaixo assinado, no desempenho de suas funções legais e estatutárias, após exame do Formulário de Referência relativo ao exercício a findar em 31 de dezembro de 2021, atesta que:

- a. reviu as informações que foram atualizadas no formulário de referência;
- b. todas as informações que foram atualizadas no formulário na forma do item "a" acima atendem ao disposto na Instrução CVM nº 480, em especial aos artigos 14 a 19;
- c. o conjunto de informações nele contido é um retrato verdadeiro, preciso e completo da situação econômico-financeira do emissor e dos riscos inerentes às suas atividades e dos valores mobiliários por ele emitidos.

Rio de Janeiro, 31 de maio de 2021.

EUGENIO RICARDO ARAÚJO COSTA
Diretor-Presidente

1.2 - Declaração do Diretor de Relações Com Investidores



DECLARAÇÃO

Para os fins do disposto na Instrução CVM nº 480, de 07 de dezembro de 2009, o Diretor de Relações com Investidores da **WLM Participações e Comércio de Máquinas e Veículos S.A.**, abaixo assinado, no desempenho de suas funções legais e estatutárias, após exame do Formulário de Referência relativo ao exercício a findar em 31 de dezembro de 2021, atesta que:

- a. reviu o formulário de referência;
- b. todas as informações contidas no formulário atendem ao disposto na Instrução CVM nº 480 e suas alterações, em especial aos artigos 14 a 19.
- c. o conjunto de informações nele contido é um retrato verdadeiro, preciso e completo da situação econômico-financeira do emissor e dos riscos inerentes às suas atividades e dos valores mobiliários por ele emitidos.

Rio de Janeiro, 30 de dezembro de 2021.

LEANDRO CARDOSO Assinado de forma digital por
LEANDRO CARDOSO
MASSA:0841512671 MASSA:08415126719
9 Dados: 2021.12.30 16:01:44
-03'00'

LEANDRO CARDOSO MASSA
Diretor de Relações com Investidores

2.1/2.2 - Identificação E Remuneração Dos Auditores

Possui auditor?	SIM
Código CVM	385-9
Tipo auditor	Nacional
Nome/Razão social	DELOITTE TOUCHE TOHMATSU AUDITORES INDEPEPENDENTES
CPF/CNPJ	49.928.567/0002-00
Data Início	04/05/2018
Descrição do serviço contratado	Execução de serviços de auditoria sobre as demonstrações financeiras, individuais e consolidadas anuais, em BRGAAP e IFRS, elaboradas em reais (R\$), para o exercício a findar em 31 de dezembro de 2018. Revisão limitada sobre as informações financeiras, individuais e consolidadas, em BRGAAP e IFRS, para os períodos de três meses findos em 31 de março de 2018, 30 de junho de 2018 e 30 de setembro de 2018.
Montante total da remuneração dos auditores independentes segregado por serviço	R\$ 327.921,00 (trezentos e vinte e sete mil e novecentos e vinte e um reais)
Justificativa da substituição	Não se aplica
Razão apresentada pelo auditor em caso da discordância da justificativa do emissor	Não se aplica

Nome responsável técnico	DATA_INICIO_ATUACAO	CPF	Endereço
Antonio Carlos Brandão de Sousa	04/05/2018	892.965.757-53	Rua São Bento nº 18, 15º e 16º andares, Centro, Rio de Janeiro, RJ, Brasil, CEP 20090-010, Telefone (21) 39810665, Fax (000) 0000000000, e-mail: antoniobrandao@deloitte.com

Possui auditor?	SIM
Código CVM	385-9
Tipo auditor	Nacional
Nome/Razão social	DELOITTE TOUCHE TOHMATSU AUDITORES INDEPEPENDENTES
CPF/CNPJ	49.928.567/0002-00
Data Início	14/05/2019
Descrição do serviço contratado	Execução de serviços de auditoria sobre as demonstrações financeiras, individuais e consolidadas anuais, em BRGAAP e IFRS, elaboradas em reais (R\$), para o exercício a findar em 31 de dezembro de 2019. Revisão limitada sobre as informações financeiras, individuais e consolidadas, em BRGAAP e IFRS, para os períodos de três meses findos em 31 de março de 2019, 30 de junho de 2019 e 30 de setembro de 2019.
Montante total da remuneração dos auditores independentes segregado por serviço	R\$ 263.928,00 (duzentos e sessenta e tres mil, noventa e vinte e oito reais), líquidos de impostos.
Justificativa da substituição	Não se aplica
Razão apresentada pelo auditor em caso da discordância da justificativa do emissor	Não se aplica

Nome responsável técnico	DATA_INICIO_ATUACAO	CPF	Endereço
Antonio Carlos Brandão de Sousa	14/05/2019	892.965.757-53	Rua São Bento nº 18, 15º e 16º andares, Centro, Rio de Janeiro, RJ, Brasil, CEP 20090-010, Telefone (21) 39810665, Fax (000) 0000000000, e-mail: antoniobrandao@deloitte.com

Possui auditor?	SIM
Código CVM	385-9
Tipo auditor	Nacional
Nome/Razão social	DELOITTE TOUCHE TOHMATSU AUDITORES INDEPEPENDENTES
CPF/CNPJ	49.928.567/0002-00
Data Início	27/05/2020
Descrição do serviço contratado	Execução de serviços de auditoria sobre as demonstrações financeiras, individuais e consolidadas anuais, em BRGAAP e IFRS, elaboradas em reais (R\$), para o exercício a findar em 31 de dezembro de 2020. Revisão limitada sobre as informações financeiras, individuais e consolidadas, em BRGAAP e IFRS, para os períodos de três meses findos em 31 de março de 2020, 30 de junho de 2020 e 30 de setembro de 2020.
Montante total da remuneração dos auditores independentes segregado por serviço	R\$ 293.785,00 (duzentos e noventa e três mil, setecentos e oitenta e cinco reais), líquidos de impostos.
Justificativa da substituição	Não se aplica
Razão apresentada pelo auditor em caso da discordância da justificativa do emissor	Não se aplica

Nome responsável técnico	DATA_INICIO_ATUACAO	CPF	Endereço
Diego Wailer da Silva	30/09/2019	002.251.130-07	Rua São Bento nº 18, 15º e 16º andares, Centro, Rio de Janeiro, RJ, Brasil, CEP 20090-010, Telefone (021) 39810634, Fax (000) 0000000000, e-mail: diegosilva@deloitte.com

Possui auditor?	SIM
Código CVM	385-9
Tipo auditor	Nacional
Nome/Razão social	DELOITTE TOUCHE TOHMATSU AUDITORES INDEPEPENDENTES
CPF/CNPJ	49.928.567/0002-00
Data Início	14/05/2021
Descrição do serviço contratado	Execução de serviços de auditoria sobre as demonstrações financeiras, individuais e consolidadas anuais, em BRGAAP e IFRS, elaboradas em reais (R\$), para o exercício a findar em 31 de dezembro de 2021. Revisão limitada sobre as informações financeiras, individuais e consolidadas, em BRGAAP e IFRS, para os períodos de três meses findos em 31 de março de 2021, 30 de junho de 2021 e 30 de setembro de 2021.
Montante total da remuneração dos auditores independentes segregado por serviço	R\$ 287.150,00 (Duzentos e oitenta e sete mil e cento e cinquenta reais)

Justificativa da substituição**Razão apresentada pelo auditor em caso da discordância da justificativa do emissor**

Nome responsável técnico	DATA_INICIO_ATUACAO	CPF	Endereço
Antonio Carlos Brandão de Sousa	14/05/2021	892.965.757-53	Rua São Bento nº 18, 15º e 16º andares, Centro, Rio de Janeiro, RJ, Brasil, CEP 20090-010, Telefone (21) 39810665, Fax (000) 0000000000, e-mail: antoniobrandao@deloitte.com

2.3 - Outras Informações Relevantes

Não existem outras informações relevantes a serem apresentadas, em relação à auditoria externa da Companhia.

3.1 - Informações Financeiras - Consolidado

(Reais)	Exercício social (31/12/2020)	Exercício social (31/12/2019)	Exercício social (31/12/2018)
Patrimônio Líquido	462.180.706,41	420.523.132,53	388.547.961,63
Ativo Total	569.367.389,79	515.471.133,17	506.835.932,26
Rec. Liq./Rec. Intermed. Fin./Prem. Seg. Ganhos	972.390.831,31	1.075.475.328,97	752.296.180,87
Resultado Bruto	154.312.925,42	137.675.888,91	96.859.212,21
Resultado Líquido	54.426.860,92	49.776.413,47	16.062.463,84
Número de Ações, Ex-Tesouraria (Unidades)	36.414.670	36.414.670	36.414.670
Valor Patrimonial da Ação (Reais Unidade)	12,680441	11,537165	10,658756
Resultado Básico por Ação	1,493963	1,367212	0,441465
Resultado Diluído por Ação	1,49	1,37	0,44

3.2 - Medições Não Contábeis

a) Informar o valor das medições não contábeis

Ebitda ou Lajida - lucro antes de juros, impostos, depreciação e amortização:

2018 – R\$ 21.740 mil

2019 – R\$ 59.485 mil

2020 – R\$ 81.253 mil

Disponibilidades – caixa + bancos + aplicações financeiras:

2018 – R\$ 39.058 mil

2019 - R\$ 44.584 mil

2020 - R\$ 137.144 mil

b) Fazer as conciliações entre os valores divulgados e os valores das demonstrações financeiras auditadas

DESCRIÇÃO	R\$ MIL			VAR. %
	IFRS			
	2020	2019	2018	2020 X 2019
	Lucro Líquido	54.402	49.787	16.076
IR/CS	22.865	8.775	7.125	160,6
Resultado Financeiro Líquido	215	(2.583)	(4.719)	(108,3)
Depreciação e Amortização	3.771	3.506	3.258	7,6
Ebitda	81.253	59.485	21.740	36,6
Margem Ebitda (%)	8,3	7,9	2,9	5,6

c) Explicar o motivo pelo qual se entende que tal medição é mais apropriada para a correta compreensão da condição financeira e do resultado de suas operações

O Ebitda, sigla em inglês para *earnings before interest, taxes, depreciation and amortization* (em português: resultado antes dos juros, impostos, depreciação e amortização) é utilizado pela WLM como indicador de seu desempenho operacional. A Companhia entende que este indicador é o mais apropriado para comparações, uma vez que apresenta os resultados relacionados apenas às suas atividades operacionais, isentos de impactos de operações financeiras, pagamento de impostos e ajustes contábeis, como a depreciação e a amortização.

3.3 - Eventos Subsequentes às Últimas Demonstrações Financeiras

a) Eventos Subsequentes divulgados nas Demonstrações Financeiras de 31 de dezembro de 2020

- Em 1º de janeiro de 2021 a controlada Agropecuária São Sebastião do Araguaia Ltda foi incorporada pela controlada Itapura Agropecuária Ltda tendo por base as seguintes justificativas para a operação:

I – Ambas as Sociedades são controladas pela mesma sócia majoritária (a controladora WLM Participações e Comércio de Máquinas e Veículos S.A.) que detém 99,99% de participação em cada Sociedade;

II – A Sociedade incorporadora tem a pretensão de maximizar as suas atividades de pecuária que é a principal atividade da Sociedade incorporada. Além disso, ambas as sociedades possuem objeto social semelhante;

III – Os administradores de ambas as Sociedades entendem que a incorporação trará benefícios de sinergia, tais como: melhor aproveitamento da estrutura administrativa, redução de participações societárias da sócia majoritária; e

IV – A operação de incorporação é de baixo custo pois será processada sem aumento do capital social da Sociedade incorporadora.

- Em reunião do Conselho de Administração de 19 de março de 2021, foi aprovado o aumento de capital, dentro do limite do capital autorizado, de R\$ 177.375 para R\$ 238.836, mediante a capitalização de reserva de investimentos no valor de R\$ 61.461, sem emissão de novas ações, com fundamento no artigo 168 (caput) c/c art. 169, § 1º, ambos da Lei de Sociedades Anônimas (Lei nº 6.404/76) c/c o art. 5º, § 6º, do Estatuto Social da Companhia.

b) Eventos Subsequentes divulgados nas Demonstrações Financeiras de 31 de março de 2021

No mês de maio de 2021 a Companhia efetuou aporte de capital na controlada Fartura Agropecuária S/A mediante a integralização do imóvel rural localizado no município de Santana do Araguaia/PA com área total de 7.741,54 hectares pelo valor total de R\$ 7.012. Na controladora esse aporte irá reduzir o saldo das propriedades para investimento e a receita de arrendamento de pasto, porém no consolidado essa movimentação não resultará em impactos tendo em vista que esse imóvel já é divulgado no imobilizado.

Além disso, os juros sobre o capital próprio aprovado pelo conselho de administração no dia 31 de março de 2021 foram liquidados na data de 26/04/2021, no montante de R\$ 2.465 líquido da retenção do imposto de renda na fonte.

3.4 - Política de Destinação Dos Resultados

A política de destinação dos resultados da Companhia não sofreu alteração nos três últimos exercícios.

a) Regras sobre a retenção de lucros

A Companhia adota os princípios estabelecidos pela Lei 6.404/76 e suas alterações (Lei das Sociedades Anônimas), de acordo com as práticas contábeis em vigor. Dessa forma, 5% (cinco por cento) do lucro líquido do exercício é retido a título de constituição de reserva legal.

Conforme determina o artigo 36 do estatuto da Companhia, após a constituição da reserva legal, do restante, até 70% (setenta por cento) serão destinados metade à reserva de investimentos com a finalidade de assegurar a manutenção e o desenvolvimento das atividades sociais e a outra metade para reserva para garantir o pagamento de dividendos aos acionistas.

b) Regras sobre a distribuição de dividendos

De acordo com artigo 37 do seu Estatuto Social, a Companhia destina anualmente pelo menos 25% do lucro líquido ajustado (lucro líquido após a retenção mínima obrigatória e eventuais retenções adicionais aprovadas em Assembleia) para a distribuição de remuneração aos acionistas na forma de dividendos.

c) Periodicidade das distribuições de dividendos

A Companhia adota a prática de distribuir dividendos aos acionistas anualmente, após a divulgação dos resultados do exercício. No entanto, não há uma política formal que defina tal periodicidade, existindo, portanto, a possibilidade de o Conselho de Administração vir a deliberar pagamento de dividendos intermediários mediante a utilização da conta Reserva de Lucros, "Garantia para Pagamento de Dividendos", ou a título de antecipação do resultado anual.

d) Eventuais restrições à distribuição de dividendos impostas por legislação ou por regulamentação especial aplicável à Companhia, assim como contratos, decisões judiciais, administrativas ou arbitrais

O Estatuto Social da Companhia, em conformidade com o disposto na Lei nº 6.404/76, prevê que 5% do lucro líquido seja, anualmente, destinados à formação de reserva legal, a qual não poderá ultrapassar 20% do capital social integralizado ou o limite previsto no § 1º do art. 193 da Lei nº 6.404/76.

e) se o emissor possui uma política de destinação de resultados formalmente aprovada, informando órgão responsável pela aprovação, data da aprovação e, caso o emissor divulgue a política, locais na rede mundial de computadores onde o documento pode ser consultado - *Item "e" incluído pela Instrução CVM nº 586, de 8 de junho de 2017*

A política de destinação dos resultados da Companhia está prevista nos artigos 35 ao 39 do seu Estatuto Social.

3.5 - Distribuição de Dividendos E Retenção de Lucro Líquido

(Reais)	Exercício social 31/12/2020	Exercício social 31/12/2019	Exercício social 31/12/2018
Lucro líquido ajustado	55.639.678,75	51.696.654,64	18.263.418,81
Dividendo distribuído em relação ao lucro líquido ajustado (%)	25,000000	25,000000	25,000000
Taxa de retorno em relação ao patrimônio líquido do emissor (%)	2,861788	2,922473	1,117557
Dividendo distribuído total	13.214.423,70	12.277.955,48	4.337.632,11
Lucro líquido retido	42.425.255,05	39.418.699,16	13.925.786,70
Data da aprovação da retenção	30/04/2021	30/04/2020	30/04/2019

Lucro líquido retido	Montante	Pagamento dividendo	Montante	Pagamento dividendo	Montante	Pagamento dividendo
Dividendo Obrigatório						
Ordinária	5.702.727,59	29/06/2021	5.298.591,68	31/12/2020	1.871.885,01	20/05/2019
Preferencial Preferencial Classe A	7.511.696,11	29/06/2021	6.979.363,80	31/12/2020	2.465.747,10	20/05/2019

3.6 - Declaração de Dividendos À Conta de Lucros Retidos ou Reservas

PROVENTOS EM DINHEIRO DECLARADOS EM 2020					
Provento	Evento e Data	Montante (Em Reais)	Valor por ação (Em Reais)		Data de pagamento
			ON	PN	
Dividendo Adicional sobre o resultado de exercícios anteriores	AGO de 30/04/2020	Não houve	-	-	-

(*) Fazem jus ao recebimento de dividendos os acionistas titulares de ações de emissão da Companhia em 30/04/2020

PROVENTOS EM DINHEIRO DECLARADOS EM 2019					
Provento	Evento e Data	Montante (Em Reais)	Valor por ação (Em Reais)		Data de pagamento
			ON	PN	
Dividendo Adicional sobre o resultado de exercícios anteriores (*)	AGO de 30/04/2019	2.943.019,57	0,07664	0,08431	20/05/2019

(*) Fazem jus ao recebimento de dividendos os acionistas titulares de ações de emissão da Companhia em 30/04/2019

PROVENTOS EM DINHEIRO DECLARADOS EM 2018					
Provento	Evento e Data	Montante (Em Reais)	Valor por ação (Em Reais)		Data de pagamento
			ON	PN	
Dividendo Adicional sobre o resultado de exercícios anteriores	AGO de 27/04/2018	Não houve	-	-	-

3.7 - Nível de Endividamento

Exercício Social	Soma do Passivo Circulante e Não Circulante	Tipo de índice	Índice de endividamento	Descrição e motivo da utilização de outro índice
31/12/2020	107.186.683,38	Índice de Endividamento	18,83000000	

3.8 - Obrigações

Exercício social (31/12/2020)							
Tipo de Obrigação	Tipo de Garantia	Outras garantias ou privilégios	Inferior a um ano	Um a três anos	Três a cinco anos	Superior a cinco anos	Total
Financiamento	Garantia Real		3.988.698,30	0,00	0,00	0,00	3.988.698,30
Empréstimo	Outras garantias ou privilégio	Empréstimos em controladas com aval da controladora.	1.270.668,81	4.172.455,38	0,00	0,00	5.443.124,19
Total			5.259.367,11	4.172.455,38	0,00	0,00	9.431.822,49
Observação							

3.9 - Outras Informações Relevantes

Não existem outras informações relevantes, com relação à situação financeira da Companhia.

4.1 - Descrição Dos Fatores de Risco

O planejamento de novos investimentos da WLM está sempre associado à perspectiva de crescimento econômico e à manutenção de programas voltados para manutenção da infraestrutura necessária ao desenvolvimento do País.

As condições políticas e econômicas no Brasil exercem impacto direto sobre os negócios, a situação financeira, os resultados operacionais e as perspectivas da Companhia. A inflação e certas medidas tomadas pelo Governo Federal para contê-la poderão provocar efeitos adversos sobre o nível de atividade econômica no Brasil, os mercados brasileiros de capitais, os negócios, a situação financeira, os resultados operacionais e as perspectivas da Companhia. O aumento das receitas da WLM e o aumento de seu lucro operacional dependem do crescimento da demanda por produtos que oferecemos, qual sejam, principalmente, veículos pesados (ônibus e caminhões).

No agronegócio, o desempenho da WLM também pode ser afetado por condições macroeconômicas e de demanda dos mercados específicos de atuação, além de fatores climáticos e biológicos (como pragas e doenças) que possam influenciar a produção e o preço dos produtos agropecuários.

Os riscos descritos abaixo são aqueles que a Companhia conhece e que atualmente acredita serem os mais prováveis a afetar o seu desempenho:

a. À Companhia

A pandemia deflagrada pela COVID-19, considerada pela Organização Mundial da Saúde (OMS) como “emergência de saúde pública de interesse internacional”, sua extensão, a percepção de seus efeitos, ou a forma pela qual tal pandemia impactará os negócios da Companhia depende de desenvolvimentos futuros, os quais são altamente incertos e imprevisíveis e podem resultar em efeito adverso relevante em seus negócios, condição financeira, resultados operacionais e fluxo de caixa.

As atividades da Companhia – tanto a comercialização de veículos pesados e semipesados e agronegócio – são consideradas essenciais e, portanto, se mantêm ativas mesmo em períodos de maiores restrições. No entanto, efeitos indiretos podem vir a prejudicar os negócios da WLM. Eventual redução na produção e comercialização de produtos industriais e minerais, pode levar à contração da demanda pelos caminhões vendidos pela Companhia. No segmento de ônibus, as vendas da Companhia podem ser negativamente impactadas pela menor circulação de pessoas nas cidades e/ou diminuição das viagens rodoviárias, fazendo com que seus clientes reduzam ou cancelem a renovação de suas frotas.

No caso da Scania – bandeira das concessionárias da WLM – vir a enfrentar dificuldades para manter sua produção em razão de restrições impostas pela situação de pandemia, a Companhia pode não ter produto em quantidade suficiente para atender sua demanda. A Companhia pode também vir a enfrentar dificuldades com relação ao abastecimento de peças e outros produtos utilizados para a prestação de serviços de manutenção.

No segmento do agronegócio, os riscos causados pela situação de pandemia são mais reduzidos, e estão relacionados a eventuais dificuldades logísticas, de transporte da produção, uma vez que a Companhia avalia que a demanda por seus produtos – café e soja – não sofreria impacto relevante em razão da pandemia.

A Administração da WLM não pode prever a extensão e a duração das medidas adotadas pelos governos nas regiões nas quais a Companhia e suas controladas operam ou quanto seus efeitos podem afetar os mercados em que atua. Portanto, não possui ainda condições de mensurar plenamente e com confiabilidade todos os impactos diretos e indiretos da Covid-19 sobre seus negócios, resultados operacionais e condição financeira.

No entanto, a Companhia e suas controladas estão monitorando de perto a evolução da pandemia causada pelo Covid-19, criando estratégias e planos de ação baseados em três pilares, descritos a seguir:

1. Segurança das PESSOAS

- *home-office* para as áreas administrativas e pessoas do grupo de risco;
- férias para parte da equipe com o objetivo de diminuir a circulação nas concessionárias;
- regras e medidas de prevenção tornando obrigatória a utilização de EPI (máscaras) e disponibilizando material de higiene pessoal;
- aproximação ao gestor de saúde para viabilizar canal de consulta médica online;
- disseminação interna de informações a respeito da pandemia por técnicos de saúde;

4.1 - Descrição Dos Fatores de Risco

- incentivo à carona solidária de forma a prover transporte “privado” às pessoas que se utilizavam de transporte público até a empresa.

2. LIQUIDEZ da Companhia

- decisões voltadas para a preservação do Caixa da Companhia;
- iniciativa através da ASSOBRASC (Associação Brasileira dos Concessionários Scania) de apresentar medidas de flexibilização na compra e na programação de veículos à fabricante;
- atuação comercial no sentido de manter a venda de veículos já programados;
- iniciativa de negociar alternativas de antecipação de fluxo de cotas contempladas no consorcio Scania;
- postergação de pagamentos de tributos conforme medidas adotadas pelos órgãos competentes;
- avaliação dos impactos das medidas de flexibilização em contratos de trabalho;
- contratação de uma linha de crédito de R\$ 20 milhões em abril de 2020 para proteção de liquidez, crédito já liquidado em agosto de 2020;
- reuniões internas de gestão do caixa com maior frequência com vista a monitorar programações, demandas, impactos e ações a serem implementadas;
- gestão mais ativa na revisão de crédito e ações de cobrança;
- suspensão de investimentos previstos não essenciais à continuidade das operações.

3. CONTINUIDADE das Operações

Pelo fato de a nossa atividade ser considerada essencial, as operações e mantêm ativas, ainda que de forma especial:

- redução da circulação de colaboradores nas concessionárias e escritórios com a implementação do modelo de *home-office* e de férias para cerca de 1/3 dos funcionários;
- atendimento preferencial a emergências e serviços previamente agendados;
- implementação de regras e medidas rígidas de prevenção nas concessionárias tais como: obrigação de utilização de máscaras, afastamento mínimo entre pessoas, salas com janelas abertas, incentivo a vendas e fortalecimento do canal online;
- monitoramento das operações na fábrica Scania de forma a reagir operacional e comercialmente a suas ações e decisões. Após a regularização da operação por parte da Scania, entendemos que o risco de falta de peças no cenário futuro foi reduzido. No período em que a fábrica esteve parada, a gestão de estoque de peças foi mais austera não havendo casos graves de não atendimento. Houve atrasos na programação de entregas de veículos que foram saneadas pelo relacionamento comercial com clientes.

4. Monitoramento dos ASPECTOS LEGAIS

- Prorrogação de pagamentos de tributos;
- Prorrogação de apresentações de obrigações acessórias;
- Antecipação de férias e utilização de banco de horas;
- Redução da jornada de trabalho.

A Companhia destaca que todas as estratégias descritas acima já foram implementadas.

Possibilidade de perder a bandeira Scania para comercialização de veículos automotores.

A principal atividade econômica da Companhia é a comercialização de caminhões e chassis de ônibus exclusivamente da marca Scania, assim como a venda de peças e prestação de serviços de manutenção para veículos da marca. No caso do contrato de representação da marca Scania vir a ser cancelado os negócios da WLM neste segmento de atuação seriam comprometidos no curto prazo.

Possibilidade de não conseguir estabelecer totalmente a estratégia de negócios.

A habilidade para estabelecer as principais iniciativas de crescimento que fazem parte da estratégia de atuação da WLM depende de uma série de fatores, dentre os quais sua capacidade de:

- atingir taxas sustentáveis de crescimento e rentabilidade em seus mercados atuais;
- identificar com êxito novas oportunidades de negócios;
- expandir sua rede de concessionárias no Brasil;
- investir na eficiência operacional a partir da plataforma de infraestrutura já instalada; e

4.1 - Descrição Dos Fatores de Risco

- continuar a expansão da base de clientes.

Não é possível assegurar que quaisquer destes objetivos serão realizados com êxito e por completo. Um elemento crítico para o êxito da estratégia é a habilidade de identificar com sucesso as demandas do mercado. Se qualquer um dos produtos comercializados e/ou serviços prestados pela Companhia tiver problemas de qualidade, a WLM pode ter dificuldades em atender as necessidades de seus consumidores finais.

Dependência da rede própria de concessionárias para a venda dos produtos comercializados aos clientes localizados em suas respectivas regiões.

A rede de concessionária Scania da WLM atende regiões específicas na área onde estão localizadas. Caso alguma delas venha a sofrer danos significativos, ou caso as atividades da Companhia de revenda e prestação de serviço venham a ser reduzidas ou interrompidas devido à greves (na Companhia ou em qualquer importante fabricante de produtos), atrasos na liberação ou entrega de produtos, problemas de infraestrutura ou quaisquer outros eventos similares, seria necessário alocar recursos de outra concessionária para atender aos clientes pertencentes à região afetada. Tal evento poderia ter um efeito adverso sobre a Companhia.

Interrupções ou falhas nos sistemas poderão afetar adversamente as operações.

O sucesso na adoção do plano de negócios depende, em grande parte, do desempenho dos sistemas automatizados da WLM e de serviços de telecomunicações. A Companhia depende de tais sistemas para realizar seus negócios e para obter, processar rapidamente, analisar e administrar os dados, de forma a facilitar a compra e a distribuição de veículos pesados e itens de estoque – como peças de reposição; receber, processar e enviar os pedidos a tempo; administrar o faturamento e realizar a cobrança de clientes, bem como processar os pagamentos aos fornecedores.

A Companhia pode ser adversamente afetada caso esses sistemas sejam interrompidos, danificados por eventos imprevisíveis ou apresentem falhas durante um longo período, inclusive em razão da ação de terceiros. Qualquer interrupção em seus sistemas pode resultar na perda de informações importantes e aumentar os custos, afetando negativamente a imagem da WLM e a sua capacidade de oferecer produtos e serviços de qualidade e confiáveis. Dessa forma, o desempenho satisfatório, a confiabilidade e a disponibilidade dos sistemas são importantes para garantir a capacidade da Companhia de atrair e manter clientes, bem como prestar serviços adequados aos mesmos.

Apólices de seguro podem ser insuficientes para garantir proteção integral contra perdas substanciais.

Os negócios da WLM estão sujeitos a riscos envolvendo ações trabalhistas e civis, além do transporte dos produtos comercializados e fenômenos da natureza. A Companhia mantém apólices de seguro com cobertura de certos riscos em potencial, tais como incêndio, queda de raio, explosão, vendaval, responsabilidade civil garagem, roubo ou furto qualificado de bens e valores no interior do estabelecimento ou em trânsito, D&O (Directors and Officers Liability Insurance) e garantia judicial. Todavia, não é possível garantir que a cobertura estará sempre disponível ou será sempre suficiente para cobrir eventuais danos decorrentes de tais sinistros. Além disso, existem determinados tipos de riscos que podem não estar cobertos pelas apólices, tais como caso fortuito, força maior ou interrupção de certas atividades. Adicionalmente, a Companhia não tem como garantir que, quando do vencimento das atuais apólices de seguro, conseguirá renová-las ou ainda renová-las em termos suficientes e favoráveis.

Dependência de transportadoras do principal fornecedor e de terceirizadas. Problemas no relacionamento com essas empresas ou na qualidade dos serviços prestados poderiam afetar adversamente a Companhia.

A Companhia não possui frota suficiente ou tampouco opera os veículos utilizados para transportar os veículos pesados (caminhões e ônibus) que comercializa. Dessa forma, depende de transportadoras dos fabricantes e de terceirizadas para entregar esses produtos em suas concessionárias, como é o padrão no segmento de comercialização de veículos pesados. A eventual incapacidade de criar ou manter relacionamentos satisfatórios com as empresas responsáveis pela entrega dos veículos, bem como a falha de tais transportadoras de prestar os serviços de transporte de acordo com as necessidades, poderia afetar adversamente a Companhia.

Muitos dos clientes utilizam financiamentos do BNDES ou linhas de Crédito Direto ao Consumidor (CDC) de bancos comerciais para a aquisição dos produtos comercializados pela Companhia, estando sujeitos a mudanças institucionais e/ou nas linhas de crédito no BNDES ou no mercado de crédito do País em geral, que altere as práticas dos bancos comerciais.

4.1 - Descrição Dos Fatores de Risco

O Banco Nacional de Desenvolvimento Econômico e Social (BNDES) possui diversas linhas de financiamento que são utilizadas por grande número de clientes da WLM. Por ser um banco de fomento vinculado ao Ministério do Desenvolvimento, Indústria e Comércio Exterior, o BNDES está sujeito a maior ingerência política e pode sofrer mudanças que afetem as regras de concessão de crédito, reduzam a disponibilidade ou os benefícios das condições de tais financiamentos.

Muitos clientes também se utilizam de linhas de crédito de bancos comerciais e, da mesma forma, alterações nas práticas dessas instituições financeiras, seja em função de conjuntura de mercado, de mudanças na política monetária, ou outros fatores que tenha como consequência a contração da oferta de linhas de crédito direto ao consumidor (CDC) podem impactar negativamente as vendas da WLM.

Assim, a não efetivação, a suspensão, a interrupção ou a mudança significativa de financiamentos no mercado brasileiro, poderá afetar a estimativa de crescimento dos negócios da Companhia.

Decisões desfavoráveis em processos judiciais ou administrativos podem causar efeitos adversos para a Companhia.

A Companhia é e poderá ser no futuro, ré ou, conforme o caso, autora em processos judiciais ou administrativos, em diversas esferas. Não é possível garantir que os resultados destes processos serão sempre plenamente favoráveis, ou, ainda, que será mantido provisionamento, parcial ou total suficiente para todos os passivos eventualmente decorrentes destes processos. Decisões contrárias aos interesses da Companhia que impeçam a realização dos negócios como inicialmente planejados, ou eventualmente alcancem valores substanciais e não tenham provisionamento adequado, podem causar efeito adverso nos negócios e na situação financeira da Companhia.

Atuação em segmentos de grande concorrência, o que poderá, em algum momento, vir a causar efeito material adverso nas atividades, situação financeira e resultados operacionais.

Os segmentos de mercado em que a Companhia atua são altamente competitivos. A WLM enfrenta a concorrência de outros produtos e marcas sólidas, com presença tanto nos mercados nacional quanto internacional, tais como os produtos das montadoras Mercedes Benz, Man e Volvo, dentre outras. Ademais, estas empresas oferecem grande variedade de produtos nos segmentos em que a Companhia atua, que competem com as linhas de produtos comercializados. A WLM enfrenta ainda, na revenda de peças, concorrência de pequenos fornecedores locais que possuem boa aceitação em certos mercados, sendo que alguns deles operam com peças não genuínas. Desta forma, podem oferecer preços mais baixos, o que poderia resultar na diminuição do volume de vendas e/ou fazer com que a Companhia tenha que reduzir seus preços, o que implicaria em margens menores. Ainda, novos concorrentes poderão entrar nesses mercados. Qualquer um destes fatores poderá causar efeito material adverso nas atividades, situação financeira e resultados operacionais. Adicionalmente, as atuais e futuras marcas concorrentes dos produtos comercializados podem ser bem-sucedidas em determinadas linhas de produtos ou regiões, bem como ter mais recursos financeiros e campanhas de marketing mais efetivas, de forma que a competição com tais concorrentes nos mercados de atuação da WLM poderá resultar em perda de participação de mercado.

A identidade das marcas da WLM é um fator importante para o sucesso do negócio. Se não for possível utilizar de forma eficaz ou proteger qualquer uma de suas marcas, as atividades, situação financeira e resultados operacionais poderão ser afetados material e adversamente.

A Companhia entende que suas marcas – relacionadas no item 9 deste Formulário - têm valor significativo e desempenham papel importante na manutenção e melhoria de sua posição competitiva. Nos últimos anos, foram feitos investimentos para melhorar a identidade e reconhecimento dessas marcas, incluindo aquisições de novas concessionárias.

Atualmente, a Companhia tem 29 marcas, estando a maior parte delas registrada no INPI. No entanto, não é possível garantir que essas marcas não serão violadas, ou, então, que os registros já concedidos não serão objeto de pedido de nulidade por parte de terceiros. Ainda, caso a titularidade de qualquer das marcas seja questionada judicialmente e na hipótese de sentença judicial desfavorável ao seu uso ou validade, a Companhia pode ser proibida de continuar a explorá-la. A ocorrência de qualquer um destes fatores poderá diminuir o valor do conjunto de marcas da Companhia e causar efeito material adverso nas atividades, situação financeira e resultados operacionais.

A Companhia também possui o registro de 10 domínios na rede mundial de computadores (Internet).

4.1 - Descrição Dos Fatores de Risco

Pagamento de dividendos e/ou juros sobre capital próprio.

De acordo com o disposto no Estatuto Social da WLM, a Companhia deve pagar aos seus acionistas 25% do seu lucro líquido anual a título de dividendo obrigatório. Caso o Conselho de Administração informe à Assembleia Geral que o pagamento de proventos é incompatível com a situação econômica da Companhia, poderá não haver qualquer tipo de pagamento, já que o resultado de determinado exercício pode ser utilizado para, por exemplo, compensar prejuízos acumulados.

A Companhia pode vir a precisar de capital adicional no futuro, por meio da emissão de novas ações, o que poderá resultar em uma diminuição no valor de suas ações e na diluição da participação do investidor no seu capital social.

A Companhia pode vir a necessitar de recursos adicionais no futuro, e esta necessidade poderá ser atendida mediante operações de emissão pública ou privada de ações ou outros valores mobiliários conversíveis em ações. Qualquer captação de recursos através da distribuição pública de ações ou valores mobiliários conversíveis em ações de emissão da Companhia pode ser realizada com a exclusão do direito de preferência dos acionistas da Companhia, o que pode afetar o valor de mercado das ações de emissão da Companhia e resultar na diluição da participação do investidor no seu capital social.

b. ao controlador, direto ou indireto, da Companhia, ou ao grupo de controle

A WLM é controlada pela família Lemos de Moraes, por intermédio da Sajuthá-Rio Participações S.A., que tem poderes para controlar a Companhia e suas controladas.

A Sajuthá-Rio Participações S.A. poderá ter interesses que sejam divergentes dos interesses dos demais acionistas da Companhia.

O acionista controlador tem poderes para:

- i. eleger a maioria dos conselheiros e nomear os diretores executivos;
- ii. definir a política da administração e exercer o controle geral sobre a administração e das controladas e vender ou transferir sua participação acionária na Companhia; e
- iii. determinar o resultado de qualquer ação que exija a aprovação dos acionistas, incluindo transações com partes relacionadas, reorganização societária, aquisição e alienação de ativos, bem como a oportunidade e o pagamento de dividendos futuros.

A Companhia não pode garantir que o acionista controlador não terá interesse em realizar aquisições, alienações, buscar financiamentos ou operações similares que possam entrar em conflito com os interesses dos demais acionistas da Companhia.

c. aos seus acionistas

Negociações com ações de emissão da Companhia podem afetar o valor de mercado das mesmas.

Os acionistas da Companhia têm a capacidade de, observada a legislação aplicável, negociar ações da WLM. Não é possível prever o efeito, se houver, desses negócios sobre o valor de mercado das ações de emissão da WLM. Vendas de volumes substanciais de ações de emissão da Companhia, ou a percepção de que tais vendas possam ocorrer, teriam possível efeito adverso sobre o valor de mercado dessas ações.

d. às suas controladas e coligadas

As empresas controladas e coligadas não trazem riscos adicionais àqueles já relacionados para a Companhia, no item (a) acima. Os fatores de risco a que estão sujeitas as controladas e coligadas são basicamente os mesmos relacionados à Companhia.

4.1 - Descrição Dos Fatores de Risco

e. aos seus fornecedores

Os negócios da WLM dependem de sua capacidade de desenvolver e manter relações com os fabricantes dos produtos que comercializa. A incapacidade de desenvolver ou manter essas relações poderá afetar adversamente os negócios.

A WLM depende dos fabricantes para produzir e vender caminhões, chassis de ônibus, lubrificantes e peças de reposição, que serão colocadas à venda ao consumidor final em sua rede de concessionárias.

Busca-se manter um controle eficiente das encomendas de veículos pesados e, também, níveis adequados de estoque de peças. Dessa forma, a Companhia conta com a venda imediata de produtos por parte desses fabricantes e com sua capacidade de atender aos pedidos dos clientes a tempo. Não é possível garantir que os fabricantes continuarão a vender seus produtos para a WLM em condições favoráveis ou que a Companhia será capaz de estabelecer novos relacionamentos com os fabricantes, ou mesmo prolongar os existentes, de forma a assegurar o acesso aos produtos periodicamente e em termos comerciais favoráveis. Caso ocorra alguma dessas situações, os negócios e planos de crescimento poderão ser afetados

f. aos seus clientes

O segmento de veículos pesados é influenciado pela disponibilidade de crédito, em especial para caminhões – principal produto comercializado pela Companhia.

Como comentado no item 4.a, muitos dos clientes da WLM utilizam financiamentos do BNDES e via CDC – Crédito Direto ao Cliente para a aquisição dos produtos comercializados pela Companhia, além de recorrer a outras fontes de financiamento. Em torno de 95% do volume de caminhões vendidos é financiado de alguma forma.

Conseqüentemente, a quase totalidade dos clientes depende de empréstimos bancários para financiar a aquisição de veículos pesados. Tais financiamentos poderão não estar disponíveis para potenciais clientes, assim como, mesmo se disponíveis, os termos destes financiamentos poderão não ser atrativos. Desse modo, a escassez de financiamento no mercado, o aumento nas taxas de juros, a redução de prazo do financiamento, a redução do valor financiado por veículo, a redução nas desonerações fiscais oferecidas e/ou a alteração de outras condições de financiamento podem vir a afetar negativamente o desempenho do segmento e a geração de caixa da Companhia.

Os níveis de inadimplência por parte dos clientes podem atingir patamares mais elevados e poderão afetar adversamente a Companhia.

O recebimento dos valores devidos pelos clientes depende da capacidade de pagamento dos mesmos e da Companhia em cobrá-los de forma efetiva. Com base em sua receita bruta, o nível de inadimplência dos clientes, calculado a partir do 30º dia do vencimento da fatura, foi de aproximadamente 6,06%, 4,05% e 7,04% nos exercícios encerrados, respectivamente, em 31 de dezembro de 2018, 2019 e 2020. Esses índices podem atingir patamares mais altos em decorrência de motivos diversos, fora do controle da Companhia.

Caso isso ocorra, a WLM poderá vir a não recuperar determinados créditos relativos a dívidas de clientes inadimplentes. Caso não recupere parcela significativa desses créditos, seu fluxo de caixa e resultados financeiros será adversamente afetado.

g. aos setores da economia nos quais a Companhia atua

Os resultados das operações e o valor das ações da WLM podem ser afetados negativamente por condições da economia e do mercado automotivo, especialmente do segmento de veículos pesados.

O segmento de comercialização de caminhões e ônibus é significativamente influenciado por mudanças nas condições econômicas gerais e locais, tais como:

- nível geral de atividade da economia;
- crescimento do transporte rodoviário de cargas e de passageiros;
- confiança do empresariado para realizar investimentos;
- estabilidade das taxas de juros; e
- disponibilidade de empréstimos e financiamentos para aquisição de veículos pesados.

4.1 - Descrição Dos Fatores de Risco

Ao longo de 2020 a pandemia do coronavírus afetou profundamente a trajetória esperada para a economia global e brasileira, atingindo os mais diversos setores da economia. O principal setor de atuação da WLM, a negociação de caminhões da marca Scania, bem como o segmento de chassis de ônibus não passaram incólumes pela crise gerada pela pandemia enquanto o desempenho dos segmentos de pós-venda e agropecuário demonstraram resiliência em um período de adversidade. Por termos atividades consideradas como essenciais (venda de peças para manutenção, serviços de manutenção e agropecuária), mantivemos nossas operações ativas sob implementação de algumas medidas preventivas e dando prioridade aos atendimentos de emergência e a serviços previamente agendados.

Caso haja escassez de recursos para obtenção de financiamento no mercado e/ou aumento da taxa de juros, a demanda por veículos pesados pode ser reduzida, o que pode afetar negativamente os resultados.

A falta de disponibilidade de recursos no mercado para obtenção de financiamento e/ou o aumento da taxa de juros e de outros custos indiretos de financiamento podem prejudicar a capacidade ou a disposição de compradores em potencial para financiar suas aquisições, particularmente no que se refere a caminhões novos. Especialmente, caso o BNDES restrinja o limite de disponibilidade de fundos destinados a financiar a compra de caminhões novos ou caso haja aumento da taxa de juros, poderá vir a ocorrer redução da demanda pelos produtos comercializados pela Companhia, afetando adversamente seus resultados.

A alteração das condições de mercado, especialmente um acirramento da concorrência, poderá prejudicar a venda de produtos pelos preços previstos, o que poderá reduzir as margens de lucro.

Normalmente, a Companhia atua em mercados fortemente competitivos. A crescente concorrência nos segmentos de mercados nos quais opera, quer por meio de novos fabricantes entrando no Brasil ou por meio de concessionárias concorrentes expandindo suas operações, poderá afetar adversamente sua participação no mercado e os preços de venda dos produtos que comercializa, reduzindo suas margens de lucro, diminuindo a variedade de produtos disponíveis para a Companhia ou afetando-a adversamente.

h. à regulação dos setores em que a Companhia atua

Até o momento, não há exigências regulatórias para o setor de atuação da WLM. Apesar da inexistência de riscos regulatórios, alterações na legislação tributária podem aumentar a carga tributária e, conseqüentemente, afetar negativamente a rentabilidade da Companhia. O Governo Federal regularmente introduz alterações nos regimes fiscais que podem aumentar a carga tributária da Companhia e de seus clientes, como por exemplo, modificações na alíquota dos tributos e, ocasionalmente, a criação de impostos temporários.

A Lei nº 6.729, de 28 de novembro de 1979 (Lei Ferrari), que dispõe sobre a concessão comercial entre produtores e distribuidores de veículos automotores de via terrestre, regulamenta o setor automotivo de concessões em que atua a Companhia, como concessionária Scania. Sendo assim, eventuais alterações legislativas supervenientes podem afetar positivamente ou negativamente os negócios da companhia.

i. aos países estrangeiros onde o emissor atue

Não se aplica, pois, a Companhia não atua em outros países.

j. a questões socioambientais

Ainda que a principal atividade econômica da Companhia esteja relacionada à comercialização e manutenção de veículos automotores existe também o segmento agropecuário. Essas atividades envolvem riscos ambientais remotos como a contaminação de afluentes com agrotóxicos, perda de licenças ambientais ou não obtenção de licenças definitivas, entre outros.

4.2 - Descrição Dos Principais Riscos de Mercado

a) Gerenciamento de riscos

A geração de caixa da Companhia é originada através da atuação na produção e comercialização de produtos agrupados em atividades diversas dos segmentos automotivos (com maior representatividade na receita do Grupo WLM) e agropecuários, através de suas concessionárias e controladas localizadas em vários estados do Brasil.

No segmento automotivo, a atuação é basicamente na revenda de caminhões e ônibus da marca Scania e na prestação de serviços e de assistência técnica; enquanto que no segmento agropecuário, a atuação é na produção e comercialização de commodities agrícolas tais como soja, milho e café, além de cria, recria e engorda de gado bovino.

Desta forma, o desempenho financeiro das controladas, e conseqüentemente da Companhia, está diretamente exposta a (i) atividade econômica do país, a qual determina uma maior ou menor demanda por caminhões, ônibus e serviços correlatos, (ii) variações das taxas de juros internas no Brasil e (iii) volatilidade do preço internacional da commodity e da taxa de câmbio (preço da commodity atrelada a Dólar enquanto que a venda interna ocorre em Reais).

Os valores justos de caixa e equivalentes a caixa, de contas a receber de clientes e de contas a pagar a fornecedores são equivalentes aos seus valores contábeis pois são registrados a valores praticados no mercado no momento inicial e testados ao valor recuperável. Os valores justos de outros ativos e passivos de longo prazo não diferem significativamente de seus valores contábeis.

Risco de preço

No que tange as atividades do segmento agropecuário, embora a receita represente uma parte pequena do faturamento da Companhia, existe um potencial risco de variação de preço nas commodities agrícolas influenciadas por condições de mercado, as quais muitas vezes independem da gestão direta da Administração. Na medida em que haja uma perspectiva de crescimento na atuação neste segmento, a Administração avaliará outras estratégias com vista a obter maior proteção contra a variação dos preços das commodities.

Risco de crédito

A Companhia está sujeita ao risco de crédito, relacionado as contrapartes de suas aplicações e às contas a receber de clientes de suas controladas operacionais. A política financeira da Companhia mitiga seu risco associado as suas aplicações financeiras, alocando-as em fundos de investimentos geridos por instituições financeiras aprovadas pela Administração da Companhia.

As operações de vendas das controladas que atuam no segmento agropecuário é concentrada em poucos clientes. Embora possa existir um risco por conta da concentração, parcela substancial das vendas é realizada para clientes altamente qualificados e com perfil de crédito de primeira linha. Por sua vez, no segmento automotivo, há uma grande diversificação de clientes. O risco de crédito é administrado por normas internas específicas de análise e aprovação do crédito de clientes, estabelecendo limites de exposição por cliente e garantias acessórias necessárias. Historicamente, a Companhia e suas controladas não registram perdas significativas nas contas a receber de clientes.

O valor contábil dos ativos financeiros representa a exposição máxima do crédito.

Risco de liquidez

É o risco de a empresa encontrar dificuldades em cumprir as obrigações associadas com seus passivos financeiros. Um dos grandes objetivos da Administração é a preservação de caixa da Companhia. Em cada empresa controlada existe um monitoramento constante da previsão dos fluxos de caixa presentes e futuros de forma a assegurar a saúde financeira e atender às necessidades operacionais.

4.2 - Descrição Dos Principais Riscos de Mercado

Com relação a aplicação de seus recursos em ativos financeiros, o critério de liquidez é uma das regras observadas pela Administração.

A Companhia acompanha o risco de escassez de recursos, administrando seu capital através de planejamento e monitoramento de seus recursos financeiros disponíveis, para o devido cumprimento de suas obrigações.

Risco de juros

Embora a Companhia e suas controladas não mantenham exposições a dívidas financeiras com juros pós fixados e/ou a instrumentos de hedge/derivativos no mercado, a Administração entende que existe uma exposição ao risco de taxa de juros, principalmente pelo fato de que grande parte das compras de veículos ocorre na forma de financiamentos por parte dos clientes. Se taxas de juros ficam mais altas, o custo do financiamento encarece e, conseqüentemente, a demanda por aquisições de novos veículos tende a ser menor. A Companhia não possui risco de juros passivos, tendo em vista que os juros são pré-fixados.

Risco de câmbio

Embora a Companhia não possua instrumentos financeiros com exposição a moedas internacionais, eventuais alterações no câmbio podem afetar as condições no mercado que elas atuam, principalmente no que tange a formação dos custos de produtos para venda, podendo, assim, influenciar no desempenho operacional e financeiro.

b) Instrumentos financeiros

Os instrumentos financeiros da Companhia são saldos provenientes de transações comuns como as contas a receber, fornecedores, empréstimos e aplicações financeiras mantidas pela Companhia, todos a custo amortizado. Todos estão registrados pelos seus valores nominais acrescidos, quando aplicável, de encargos e taxas de juros contratuais, cuja apropriação das despesas e receitas é reconhecida ao resultado.

c) Análise de sensibilidade

De acordo com o CPC 40, a Companhia e suas controladas realizam análise de sensibilidade dos principais riscos aos quais os instrumentos financeiros estão expostos, como segue:

Descrição	Exposição 2020	Risco	Impacto	Cenário I Provável **	Cenário II Possível	Cenário III Remoto
Aplicações Financeiras	91.579	Baixa do CDI*	Resultado	(2.317)	(2.896)	(3.475)

*As aplicações financeiras estão concentradas em fundos de investimento e CDB's. Os fundos são classificados como renda fixa e referenciados DI, os quais investem preponderantemente em ativos pós-fixados ao CDI e apresentam liquidez diária para resgate. Outra pequena parcela corresponde a CDB's com liquidez diária, que também são indexados à taxa CDI.

** Considera o CDI de 31/01/2021, 2,53 % ao ano, cotação das estimativas apresentadas pela recente pesquisa do Bacen.

4.3 - Processos Judiciais, Administrativos ou Arbitrais Não Sigilosos E Relevantes

EMPRESA DE ÁGUAS MINERAIS S.A. - JUDICIAL / FAZENDA PÚBLICA	
Processo nº	2004100001377-3
a. juízo	11ª Vara da Fazenda Pública / RJ
b. instância	1ª Instância Judicial
c. data de instauração	28.04.2004 (data da citação)
d. partes no processo	
i. Exequente:	Estado do Rio de Janeiro
ii. Executada:	Superágua Empresa de Águas Minerais S.A.
e. valores, bens ou direitos envolvidos	R\$ 1.314.071,62 (histórico)
f. principais fatos	<p>Trata-se de Execução Fiscal originada por auto de infração lavrado em razão de suposto débito referente ao ICMS (substituição tributária). Foram indicados bens à penhora, com manifestação da exequente, em 10.05.2005, no sentido de não aceitar os bens oferecidos à penhora. Proferida decisão, em 07.07.2005, determinando a penhora de 5% do faturamento mensal da empresa. Mandado não cumprido (negativo). Despacho, em 30.08.2012, determinando manifestação do Estado. Após o pronunciamento do Estado, despacho, em 08.04.2013 determinando a comprovação da qualidade de responsáveis tributários dos sócios assinalados. Em 11.04.2013 remetidos os autos para a Procuradoria.</p> <p>Em 08.11.2013, protocolada petição pela Executada requerendo o reconhecimento, de ofício, da prescrição intercorrente, para desconstituir o débito fiscal consubstanciado na Certidão de Dívida Ativa número 2003/004.758-1, e extinguir, por conseguinte, a execução fiscal. Em 19.11.2013, proferido despacho, abrindo vista ao Estado. Em 16.01.2014, os autos foram devolvidos com manifestação da Procuradoria do Estado, encontrando-se em processamento cartorário. Decisão, em 11.02.2015, afastando a alegação de prescrição intercorrente. Publicada a decisão em 26.03.2015, foram opostos pela executada embargos de declaração em 31.03.2015. Conclusos ao Juiz em 13.04.2015.</p> <p>Em 05/07/2016, os autos foram remetidos à Procuradoria Geral do Estado para apresentação de manifestação acerca dos Embargos. Em 16/01/2017, os autos retornaram à Procuradoria (petição incompleta – folhas faltantes).</p> <p>Em 19/06/2017, Embargos de Declaração Rejeitados por inexistirem na decisão prolatada os vícios apontados. Agravo de Instrumento com Pedido de Antecipação de Tutela distribuído em setembro/2017 (nº 0049036-16.2017.8.19.0000).</p> <p>Aguarda-se o julgamento do Agravo. Em 24/10/2017, foi negado provimento ao Agravo. Em março de 2018 foi interposto Recurso Especial, contudo seu seguimento foi negado, monocraticamente. Em 03/04/2019, foi juntada a petição de Agravo Regimental.</p> <p>Em 08/01/2020, autos do processo foram remetidos à Procuradoria Geral do Estado para prosseguimento da Execução. Em 18.09.2020 - Protocolo Embargos à Execução Fiscal. Seguro Garantia: vigência até: 30/03/2023. Em 26/01/2021: Aguardando conclusão ao juiz para suspensão da Execução Fiscal após a Garantia apresentada.</p>
g. se a chance de perda é:	
i. provável	-
ii. possível	Possível
iii. remota	-
h. Análise do impacto em caso de perda do processo	Impacto contábil e financeiro no valor estimado/atualizado de R\$ 6.311.003,00.

4.3 - Processos Judiciais, Administrativos ou Arbitrais Não Sigilosos E Relevantes

SUPERÁGUA EMPRESA DE ÁGUAS MINERAIS S.A. – JUDICIAL	
Processo nº	0052618-55.2016.8.19.0001
a. juízo	11ª Vara de Fazenda Pública do Estado do Rio de Janeiro
b. instância	1ª Instância Judicial
c. data de instauração	09.03.2016
d. partes no processo	
i. Exequente:	Estado do Rio de Janeiro
ii. Executada:	Superágua Empresa de Águas Minerais S/A
e. valores, bens ou direitos envolvidos	R\$ 8.124.982,39
f. principais fatos	<p>Trata-se de Execução Fiscal oriunda do Auto de Infração nº 03.026.702-5 e do Processo Administrativo nº E-04-000.095.507/2002.</p> <p>Natureza do débito: Imposto ICMS.</p> <p>Em 14.03.2016, petição da Executada informando que será apresentada, no prazo de 30 (trinta) dias, carta de fiança para garantia do Juízo e posterior oferecimento de Embargos. Em 12.04.2016, petição informando que, diante dos elevados custos para a contratação de fiança bancária, a garantia se dará através de seguro, com a apresentação da apólice no prazo de 30 (trinta) dias. Em 12.05.2016, petição requerendo a juntada da apólice correspondente ao seguro garantia e a intimação do Estado (Exequente) para se manifestar.</p> <p>Em 10/01/2016, proferida decisão aceitando a garantia ofertada.</p> <p>Em 05/07/2016, distribuídos os Embargos à Execução Fiscal sob o nº 0221773-56.2016.8.19.0001.</p> <p>Em 28/06/2017, proferido despacho deferindo as provas documental e pericial requeridas pela embargante; nomeado o perito contábil do Juízo e intimadas as partes para formularem quesitos e indicarem assistentes técnicos; intimado o perito para dizer se aceita o encargo e, em caso positivo, formular proposta de honorários.</p> <p>Em 06/03/2018, Execução suspensa aguardando o julgamento dos Embargos à Execução. Não houve atualização.</p> <p>Em 11/09/2019, autos do processo foram remetidos à Procuradoria Geral do Estado.</p> <p>Vigência do Seguro Garantia: até 20/05/2024. Em 28/11/2019: Publicada sentença julgando improcedentes os embargos à execução. Em 10.12.2019: Oposição de Embargos de Declaração. Em 26.01.2021: Aguardando análise dos ED's opostos pela Superágua.</p>
g. se a chance de perda é:	
i. provável	-
ii. possível	Possível
iii. remota	-
h. Análise do impacto em caso de perda do processo	Impacto contábil e financeiro no valor estimado/atualizado de R\$ 10.580.706,00.

SUPERÁGUA EMPRESA DE ÁGUAS MINERAIS S.A. – ADMINISTRATIVO	
Processo nº	DNPM 3.114/47
a. juízo	Departamento Nacional de Produção Mineral (DNPM) – BH
b. instância	1ª Instância Administrativa
c. data de instauração	19.11.2003
d. partes no processo	
i. Autuante:	DNPM
ii. Autuada:	Superágua Empresa de Águas Minerais S.A.
e. valores, bens ou direitos envolvidos	R\$ 911,00 (histórico)
f. principais fatos	Trata-se de suposto débito pelo não pagamento da Compensação Financeira pela Exploração de Recursos Minerais. Recebida Notificação em 19.11.2003. Apresentada Defesa em 17.12.2003.
g. se a chance de perda é:	
i. provável	-
ii. possível	Possível
iii. remota	-
h. Análise do impacto em caso de perda do processo	Impacto financeiro tão somente.

SUPERÁGUA EMPRESA DE ÁGUAS MINERAIS S.A. – ADMINISTRATIVO	
Processo nº	DNPM 135/51
a. juízo	Departamento Nacional de Produção Mineral (DNPM) - BH
b. instância	1ª Instância Administrativa
c. data de instauração	19.11.2003
d. partes no processo	
i. Autuante:	DNPM
ii. Autuada:	Superágua Empresa de Águas Minerais S.A.
e. valores, bens ou direitos envolvidos	R\$ 426.000,00 (histórico)
f. principais fatos	Trata-se de suposto débito pelo não pagamento da Compensação Financeira pela Exploração de Recursos Minerais. Recebida Notificação em 19.11.2003. Apresentada Defesa em 17.12.2003.
g. se a chance de perda é:	
i. provável	-
ii. possível	Possível
iii. remota	-
h. Análise do impacto em caso de perda do processo	Impacto financeiro tão somente

4.3 - Processos Judiciais, Administrativos ou Arbitrais Não Sigilosos E Relevantes

SUPERÁGUA EMPRESA DE ÁGUAS MINERAIS S.A. – ADMINISTRATIVO	
Processo nº	DNPM 836/65
a. juízo	Departamento Nacional de Produção Mineral (DNPM) - BH
b. instância	1ª Instância Administrativa
c. data de instauração	19.11.2003
d. partes no processo	
i. Autuante:	DNPM
ii. Autuada:	Superágua Empresa de Águas Minerais S.A.
e. valores, bens ou direitos envolvidos	R\$ 512.000,00 (histórico)
f. principais fatos	Trata-se de suposto débito pelo não pagamento da Compensação Financeira pela Exploração de Recursos Minerais. Recebida Notificação em 19.11.2003. Apresentada Defesa em 17.12.2003.
g. se a chance de perda é:	
i. provável	-
ii. possível	Possível
iii. remota	-
h. Análise do impacto em caso de perda do processo	Impacto financeiro tão somente.

SUPERÁGUA EMPRESA DE ÁGUAS MINERAIS S.A. – ADMINISTRATIVO	
Processo nº	DNPM 2857/35
a. juízo	Departamento Nacional de Produção Mineral (DNPM) - BH
b. instância	2ª Instância Administrativa
c. data de instauração	30.01.2002
d. partes no processo	
i. Autuante:	DNPM
ii. Autuada:	Superágua Empresa de Águas Minerais S.A.
e. valores, bens ou direitos envolvidos	R\$ 2.800.862,43 (histórico)
f. principais fatos	Trata-se de suposto débito pelo não pagamento da Compensação Financeira pela Exploração de Recursos Minerais. Recebida Notificação em 30.01.2002. Apresentada Defesa em 26.02.2002. Mantida cobrança. Apresentado Recurso em 24.07.2002.
g. se a chance de perda é:	
i. provável	-
ii. possível	Possível
iii. remota	-
h. Análise do impacto em caso de perda do processo	Impacto financeiro tão somente.

4.3 - Processos Judiciais, Administrativos ou Arbitrais Não Sigilosos E Relevantes

SUPERÁGUA DISTRIBUIDORA DE BEBIDAS LTDA. - EXECUÇÃO FISCAL (Incorporada pela WLM Indústria e Comércio S.A. em 28.04.2006)	
Processo nº	0002201-80.2016.8.19.0007
a. juízo	1ª Vara Cível da Comarca de Barra Mansa - Estado do Rio de Janeiro / RJ
b. instância	1ª Instância Judicial
c. data de instauração	23.08.2017
d. partes no processo	
i. Exequente:	Estado do Rio de Janeiro
ii. Executada:	Superágua Distribuidora de Bebidas Ltda. (Incorporada pela WLM Indústria e Comércio S.A. em 28.04.2006)
e. valores, bens ou direitos envolvidos	R\$ 3.403.602,42 (histórico)
f. principais fatos	<p>Auto de infração (ICMS) – “Aquisição em operações de <i>transferências</i> disfarçadas de <i>compras</i>, de mercadoria de produção do estabelecimento industrial interdependente localizado em Caxambu / MG, com a aplicação de tabelas que não correspondem aos preços cobrados pelo mercado, sendo o valor omitido correspondente a percentuais relevantes, ocasionado perdas na arrecadação”. Em 11.10.2002, protocolada impugnação ao auto de infração. Em 21.01.2004, autos aguardando julgamento na Junta de Revisão Fiscal. Em 05.02.2004, autos remetidos para Inspeção. Em 26.07.2004, autos retornaram para a Junta de Revisão Fiscal para aguardar julgamento da Impugnação. Autos remetidos para a Secretaria Adjunta de Fiscalização em 26.08.2004. Em 30.08.2006, autos remetidos à Inspeção DRE 04.01. (Barra Mansa). Em 13.11.2007 foi dado provimento parcial à impugnação, julgando procedente em parte o auto de infração. Em 27.12.2007 autos remetidos ao Conselho dos Contribuintes, em face da interposição de recurso de ofício. Em 16.12.2008, após adiamentos, julgamento, à unanimidade de votos, convertido em diligência. Em 16.02.2009 publicado acórdão negando provimento ao recurso de ofício. Com relação à outra parte (a impugnação fora provida parcialmente), foi protocolizado recurso voluntário em 03.04.2009. Aguardando julgamento. Em 06.12.2011 a empresa foi notificada da decisão proferida pela Segunda Câmara do Conselho de Contribuintes do Estado do Rio de Janeiro, negando provimento ao Recurso Voluntário, pelo voto de qualidade. Apresentado Recurso ao Pleno. Em 17.07.2013, foi negado provimento ao recurso interposto. Em 26.08.2013, foi publicada no Diário Oficial a decisão do Conselho Pleno que negou provimento ao pedido de reconsideração. Em 31.10.2013, foi dada ciência da Portaria de intimação que determina o recolhimento do crédito tributário, sob pena de inscrição em dívida ativa. Desde 07.10.2013, os autos permanecem na Inspeção Regional de Fiscalização. O processo encontra-se finalizado na esfera administrativa sob o nº E 04.095.510-02.</p> <p>Recebida citação para Execução Fiscal (fase judicial) em 23/08/2017 - processo nº 0002201-80.2016.8.19.0007 / CDA nº 2016/002230-5. Realizado Seguro Garantia para apresentação dos Embargos à Execução – distribuídos em 11/10/2017 sob o nº 0013109-65.2017.8.19.0007. Processo sobrestado, visto que foram recebidos os Embargos pelo Juiz em março/2018. Aguardando o julgamento dos Embargos à Execução – autos conclusos ao Juiz em 24/04/2019. Em 28/07/2020 - Protocolo de petição da Procuradoria do Estado. Vigência do Seguro Garantia: até 28/08/2022. Em 14/09/2021 - Petição requerendo a juntada da apólice de seguro garantia nº 7500014267 (SOMPO). Em 11/03/2021 - Protocolo de petição indicando assistente técnico e quesitos.</p>
g. se a chance de perda é:	
i. provável	-
ii. possível	Possível
iii. remota	-
h. Análise do impacto em caso de perda do processo	Impacto contábil e financeiro no valor estimado/atualizado de R\$ 12.467.376,00.

WLM PARTICIPAÇÕES E COMÉRCIO DE MÁQUINAS E VEÍCULOS S.A. – ADMINISTRATIVO	
Processo nº	12448.910979/2010-36
a. juízo	Receita Federal do Brasil
b. instância	CARF
c. data de instauração	01.03.2019
d. partes no processo	
i. Autuante:	Receita Federal
ii. Autuada:	WLM Participações e Comércio de Máquinas e Veículos S.A.
e. valores, bens ou direitos envolvidos	R\$ 3.044.397,13 (histórico)
f. principais fatos	Compensação não homologada (Dcomp nº 18773.70436.310106.1.3.02-5801) - Utilização de Saldo Negativo de Imposto Sobre a Renda das Pessoas Jurídicas - IRPJ. Março/2019: Ciência do Acórdão negando provimento à Manifestação de Inconformidade. Abril/2019: Protocolo de Recurso Voluntário. 28/05/2019 - Recurso Voluntário - Entrada no CARF.
g. se a chance de perda é:	
i. provável	-
ii. possível	Possível
iii. remota	-
h. Análise do impacto em caso de perda do processo	Impacto contábil e financeiro no valor estimado/atualizado de R\$ 5.793.183,00.

4.3 - Processos Judiciais, Administrativos ou Arbitrais Não Sigilosos E Relevantes

WLM PARTICIPAÇÕES E COMÉRCIO DE MÁQUINAS E VEÍCULOS S.A. – ADMINISTRATIVO	
Processo nº	12448.904124/2010-76
a. juízo	Receita Federal do Brasil
b. instância	CARF
c. data de instauração	01.04.2019
d. partes no processo	
i. Autuante:	Receita Federal
ii. Autuada:	WLM Participações e Comércio de Máquinas e Veículos S.A.
e. valores, bens ou direitos envolvidos	R\$ 1.948.171,39 (histórico)
f. principais fatos	Compensação não homologada (Dcomp nº 41298.10996.290307.1.7.02-2114) - Utilização de Saldo Negativo de Imposto Sobre a Renda das Pessoas Jurídicas - IRPJ. Abril/2019: Ciência do Acórdão negando provimento à Manifestação de Inconformidade. Maio/2019: Protocolo de Recurso Voluntário. 04/06/2019 - Recurso Voluntário - Entrada no CARF.
g. se a chance de perda é:	
i. provável	-
ii. possível	Possível
iii. remota	-
h. Análise do impacto em caso de perda do processo	Impacto contábil e financeiro no valor estimado/atualizado de R\$ 3.756.853,00.

WLM PARTICIPAÇÕES E COMÉRCIO DE MÁQUINAS E VEÍCULOS S.A. – CÍVEL	
Processo nº	0041013-79.2015.8.13.0433
a. juízo	3ª Vara Cível da Comarca de Montes Claros / MG
b. instância	1ª Instância Judicial
c. data de instauração	31.08.2015 (data da citação)
d. partes no processo	
i. Autor:	Valmias Cassio Lopes da Silva
ii. Ré:	WLM Participações e Comércio de Máquinas e Veículos S.A.
e. valores, bens ou direitos envolvidos	R\$ 474.473,16 (valor da causa)
f. principais fatos	Trata-se de Ação de Cobrança de Seguros, com pedido de indenização por invalidez permanente decorrente de seguro de vida emitido pela ROYAL & SUNALLIANCE SEGUROS (BRASIL) S/A. A parte ré sustenta, principalmente, sua ilegitimidade passiva, por figurar como contratante do seguro em favor dos seus funcionários, e não como Seguradora. Aduz, ainda, a ocorrência de coisa julgada, pois o autor da Ação firmou, em sede de Reclamação Trabalhista (Processo nº 0000017-33.2014.5.03.0100), acordo judicial com a sua ex-empregadora Itaipu Máquinas e Veículos Ltda., empresa controlada pela WLM Participações e Comércio de Máquinas e Veículos S.A., dando quitação total das obrigações decorrentes do extinto contrato de trabalho, nada mais podendo reclamar, seja a que título for, em qualquer juízo. Apresentada contestação. Aguarda-se decisão judicial com provável designação de audiência. Em fevereiro e março de 2017, as partes especificaram quais provas desejam produzir. Aguarda-se o pronunciamento do juiz sobre as provas requeridas. Em audiência realizada em 25/08/2017, foi deferida a denunciação da lide proposta pela WLM. Processo em fase instrutória. Em 24/04/2019 foi proferido despacho determinando a especificação de provas que pretendem produzir. Em 20/05/2019 houve juntada de especificação de provas. Em 05/03/2020, realizada audiência de saneamento, sendo determinada perícia médica. Em 08/10/2020 a WLM apresentou petição com quesitos para perícia médica. Em 21/10/2020 - Processo convertido para o PJE.
g. se a chance de perda é:	
i. provável	-
ii. possível	Possível
iii. remota	-
h. Análise do impacto em caso de perda do processo	Impacto contábil e financeiro no valor estimado/atualizado de R\$ 474.473,16.

4.3 - Processos Judiciais, Administrativos ou Arbitrais Não Sigilosos E Relevantes

WLM PARTICIPAÇÕES E COMÉRCIO DE MÁQUINAS E VEÍCULOS S.A. – CÍVEL	
Processo nº	0007958-24.2011.8.26.0108
a. juízo	1ª Vara Judicial – Foro de Cajamar / SP
b. instância	1ª Instância Judicial
c. data de instauração	15.09.2017 (data da citação)
d. partes no processo	
i. Autor:	Kelly Cristina Silva Sousa
ii. Ré:	Center Gás Comércio Varejista de GLP Ltda.-ME e WLM Participações e Comércio de Máquinas e Veículos S.A.
e. valores, bens ou direitos envolvidos	R\$ 1.329.150,00 (valor da causa)
f. principais fatos	<p>Trata-se de Ação Indenizatória distribuída em dezembro/2011, proposta por Kelly Cristina Silva Sousa em face de “CENTER GÁS COMÉRCIO VAREJISTA DE GLP LTDA. ME” e, de forma equivocada, de “Supergasbras Indústria e Comércio Ltda.”, antiga denominação social da WLM Participações e Comércio de Máquinas e Veículos S.A. (citação recebida pela WLM em 2017, via carta precatória).</p> <p>O patrocínio da ação é de responsabilidade da “Supergasbras Energia Ltda.”, tendo em vista que a WLM foi equivocadamente incluída no polo passivo do processo.</p> <p>A demanda versa sobre fato ocorrido na data de 13 de setembro de 2010, com a explosão de um botijão que causou a morte de uma pessoa.</p> <p>Em 08/04/2019, publicado despacho para que as partes especifiquem as provas que pretendem produzir. Em 09/12/2019, proferido despacho solicitando a apresentação de cópias das principais peças do inquérito policial 219/2010 e de eventual ação penal pertinente, incluindo relatório final da autoridade policial, eventual pedido de arquivamento de respectiva decisão em tal sentido, e, no caso de propositura de ação, a denúncia, sentença e eventual acórdão. Em 17/12/2019 e 18/12/2019 foram juntados os documentos solicitados pelo juízo. Em 14/09/2020 foram remetidos os autos à análise de Cartório.</p>
g. se a chance de perda é:	
i. provável	-
ii. possível	-
iii. remota	Remota
h. Análise do impacto em caso de perda do processo	Impacto tão somente financeiro.

WLM PARTICIPAÇÕES E COMÉRCIO DE MÁQUINAS E VEÍCULOS S.A. – TRABALHISTA	
Processo nº	0101871-83.2017.5.01.0015
a. juízo	15ª Vara do Trabalho do Rio de Janeiro / RJ
b. instância	1ª Instância Judicial
c. data de instauração	05/11/2018 (citação)
d. partes no processo	
i. Reclamante:	F.A.B.F.
ii. Reclamada:	WLM Participações e Comércio de Máquinas e Veículos S.A.
e. valores, bens ou direitos envolvidos	R\$ 40.000,00 (valor da causa).
f. principais fatos	<p>Trata-se de Reclamação Trabalhista movida contra a WLM pela ex-funcionária F.A.B.F., admitida em setembro de 2015 para exercer a função de Secretária e desligada em fevereiro de 2017. Resumo dos pedidos: integração do dissídio de 2017 ao salário, acúmulo de função, devolução dos descontos indevidos, diferença das verbas rescisórias e dano moral.</p> <p>A Ação foi distribuída em novembro de 2017, contudo, até 04/11/2018 não havíamos sido citados, pois antes mesmo de citar a reclamada o Juiz o extinguiu a demanda sem resolução do mérito por falta de dados na qualificação da reclamante. A autora embargou a decisão, contudo os Embargos de Declaração não foram providos. Após, interpôs RO, tendo a WLM sido citada para apresentar contrarrazões em 05/11/2018, quando da entrega da carta de intimação em nosso endereço.</p> <p>Juntada de contrarrazões em 09/11/2018. Recurso foi conhecido e provido.</p> <p>Despacho do juiz em 17/05/2019 determinando que a autora emende a inicial no prazo de 15 dias.</p> <p>Em 03/09/2019, juntada a contestação. Audiência de conciliação realizada no dia 04/09/2019 - sem acordo. Em 07/11/2019, realizada audiência, porém a Reclamante não compareceu de forma injustificada. Determinado o arquivamento do processo. Em 21/11/2019, foi apresentado Recurso Ordinário pela Reclamante. Contrarrazões apresentadas em 09/02/2020. Autos remetidos ao TRT em 14/02/2020. Aguardando julgamento. Em 29.07.2020 - Autos para inclusão em pauta - julgamento do RO. Incluído em pauta o processo para 10/11/2020. Acórdão anulou a sentença de primeiro grau e determinou o retorno dos autos à vara de origem para reabertura da instrução processual e regular prosseguimento do feito. 09.02.2021 - Prazo 15 dias para reclamante manifestar-se sobre contestação e documentos. No mesmo prazo as partes deverão falar em provas. 26.02.2021 - Petição WLM sobre provas. 05.03.2021 - Reclamante apresentou réplica.</p>
g. se a chance de perda é:	
i. provável	-
ii. possível	Possível
iii. remota	-
h. Análise do impacto em caso de perda do processo	Impacto contábil e financeiro no valor estimado/atualizado de R\$ 114.786,00.

4.3 - Processos Judiciais, Administrativos ou Arbitrais Não Sigilosos E Relevantes

WLM PARTICIPAÇÕES E COMÉRCIO DE MÁQUINAS E VEÍCULOS S.A. (por sucessão da extinta SANTANA RIOS AGROPECUÁRIA S.A.) - EXECUÇÃO	
Processo nº	0003245-56.2012.4.01.3905
a. juízo	Vara Única de Redenção / PA
b. instância	2ª Instância Judicial
c. data de instauração	31.07.2012 (redistribuição automática)
d. partes no processo	
i. Exequirente:	Comissão de Valores Mobiliários - CVM
ii. Executado:	WLM Participações e Comércio de Máquinas e Veículos S.A. (por sucessão da extinta Santana Rios Agropecuária S.A.) Geraldo Ferreira Muniz Luiz Fernando Leal Tegon Wilson Lemos de Moraes Junior
e. valores, bens ou direitos envolvidos	R\$ 62.230,00.
f. principais fatos	Trata-se de Execução Fiscal movida pela Comissão de Valores Mobiliários, inicialmente autuada sob o nº 2009.39.01.001640-8, perante a 2ª Vara Federal de Marabá. Em 01.02.2012, os Executados apresentaram Embargos à Execução. Em 20.06.2012, proferido despacho com declínio de competência, determinando que os autos fossem remetidos à Subseção Judiciária de Redenção. Em julho de 2012, o processo foi redistribuído por dependência, sob os números 0003245-56.2012.4.01.3905 (Classe: Execução Fiscal) e 0000596-33.2012.4.01.3901 (Classe: Embargos à Execução Fiscal). Em 19.04.2013, os Embargos foram recebidos. Em 28.10.2013, publicada sentença referente aos Embargos: "(...) Ante o exposto, julgo procedente, nos termos do art. 269, I, do Código de Processo Civil, o pedido formulado por Santana Rios Agropecuária S.A., Geraldo Ferreira Muniz, Luiz Fernando Leal Tegon e Wilson Lemos de Moraes Junior para, reconhecendo a inexistência de responsabilidade dos sócios e da obrigação executada, decretar a extinção da execução fiscal nº 3245-56.2012 movida pela Comissão de Valores Mobiliários. (...)". Em 31.01.2014, protocolada petição com contrarrazões à Apelação apresentada pela CVM. Em 05.05.2014, o Recurso foi recebido e remetido ao TRF em 19.06.2014. Aguardando o julgamento do recurso de Apelação nos Embargos à Execução.
g. se a chance de perda é:	
i. provável	-
ii. possível	Possível
iii. remota	-
h. Análise do impacto em caso de perda do processo	Impacto contábil e financeiro no valor estimado/atualizado de R\$ 62.230,00.

4.3 - Processos Judiciais, Administrativos ou Arbitrais Não Sigilosos E Relevantes

WLM PARTICIPAÇÕES E COMÉRCIO DE MÁQUINAS E VEÍCULOS S.A. (por sucessão da extinta SANTANA RIOS AGROPECUÁRIA S.A.) - EXECUÇÃO	
Processo nº	0000141-77.2015.8.14.0050
a. juízo	Vara Única de Santana do Araguaia / PA
b. instância	1ª Instância Judicial
c. data de instauração	02.05.2012 (distribuição)
d. partes no processo	
i. Exequente:	Comissão de Valores Mobiliários - CVM
ii. Executado:	WLM Participações e Comércio de Máquinas e Veículos S.A. (por sucessão da extinta Santana Rios Agropecuária S.A.)
e. valores, bens ou direitos envolvidos	R\$ 53.326,00.
f. principais fatos	Trata-se de Execução Fiscal movida pela Comissão de Valores Mobiliários. Recebida citação na Santana Rios em 06.06.2013. Em 09.01.2015, autos encaminhados para a Comarca de Santana do Araguaia. O processo em questão (nº 0002006-17.2012.4.01.3905), originariamente tramitando perante a Vara Federal de Redenção, teve a competência declinada para a Comarca de Santana do Araguaia, sob o nº 0000141-77.2015.8.14.0050. Após a redistribuição, proferido despacho aduzindo que por se tratar de supostos débitos vinculados a Caixa Econômica Federal, o processo deveria estar tramitando na Justiça Federal. Foi suscitado, assim, conflito negativo de competência e determinada a remessa dos autos ao Tribunal Regional Federal da 1ª Região. Aguardando o retorno dos autos ao TRF da 1ª Região. Em 07/05/2019 a Fazenda Pública Federal foi intimada para dar prosseguimento ao feito para a satisfação do crédito, atentando-se para a prescrição intercorrente. Em 10/10/2019 remessa de documentos feita pela Procuradoria da Fazenda Nacional do Pará. Aguardando conclusão do juiz desde o dia 20/02/2020. Processo migrado para o PJE. Em 08/10/2020 - Petição da CVM requerendo redirecionamento da execução aos sócios administradores. Não houve novo andamento após a petição.
g. se a chance de perda é:	
i. provável	-
ii. possível	-
iii. remota	Remota
h. Análise do impacto em caso de perda do processo	Impacto contábil e financeiro no valor estimado/atualizado de R\$ 53.326,00.

WLM PARTICIPAÇÕES E COMÉRCIO DE MÁQUINAS E VEÍCULOS S.A. (por sucessão da extinta SANTANA RIOS AGROPECUÁRIA S.A.) - EXECUÇÃO	
Processo nº	0000029-11.2015.8.14.0050
a. juízo	Vara Única de Santana do Araguaia / PA
b. instância	1ª Instância Judicial
c. data de instauração	22.05.2014 (citação)
d. partes no processo	
i. Exequente:	Comissão de Valores Mobiliários - CVM
ii. Executado:	WLM Participações e Comércio de Máquinas e Veículos S.A. (por sucessão da extinta Santana Rios Agropecuária S.A.)
e. valores, bens ou direitos envolvidos	R\$ 41.934,00.
f. principais fatos	Trata-se de Execução Fiscal movida pela Comissão de Valores Mobiliários. Em 31.07.2014, proferido despacho declinando a competência para a Comarca de Santana do Araguaia. Em 02.12.2014, autos encaminhados para a Comarca de Santana do Araguaia. Após a redistribuição do processo em Santana do Araguaia (nº antigo 0006207-18.2013.4.01.3905 e nº novo 0000029-11.2015.8.14.0050), foi proferido despacho determinando ao Exequente que se manifeste a respeito dos documentos juntados pelo Oficial de Justiça em 13.04.2015. Autos com vista ao Procurador desde setembro de 2015. Em 08/05/2019, a Fazenda Pública Federal foi intimada para dar prosseguimento ao feito para a satisfação do crédito, atentando-se para a prescrição intercorrente. Em 11/10/2019 remessa de documentos feita pela Procuradoria da Fazenda Nacional do Pará. Em 16/09/2020 foram alterados dados do processo (competência, assunto, etc.) e em 30/09/2020 houve juntada de petição.
g. se a chance de perda é:	
i. provável	-
ii. possível	-
iii. remota	Remota
h. Análise do impacto em caso de perda do processo	Impacto contábil e financeiro no valor estimado/atualizado de R\$ 41.934,00.

4.3 - Processos Judiciais, Administrativos ou Arbitrais Não Sigilosos E Relevantes

WLM PARTICIPAÇÕES E COMÉRCIO DE MÁQUINAS E VEÍCULOS S.A. (sucessora por incorporação da ITAIPU MÁQUINAS E VEÍCULOS LTDA.) – CÍVEL	
Processo nº	0024082300476 (2300476-41.2008.8.13.0024)
a. juízo	6ª Vara Cível da Comarca de Belo Horizonte / MG
b. instância	1ª Instância Judicial
c. data de instauração	03.03.2009 (data da citação)
d. partes no processo	
i. Autor:	Golden Bus Ltda.
ii. Réu:	WLM Participações e Comércio de Máquinas e Veículos S.A. (sucessora por incorporação da Itaipu Máquinas e Veículos Ltda.) e Outra
e. valores, bens ou direitos envolvidos	R\$ 150.000,00 (histórico)
f. principais fatos	<p>Trata-se de Ação Ordinária (2300476-41.2008.8.13.0024) com pleito de rescisão de contratual, ressarcimento de supostos prejuízos e indenização por danos morais. A empresa foi citada em 03.03.2009 e apresentou contestação em 29.04.2009. Em 07.08.2009 juntada impugnação à contestação. Em 26.08.2009 realizada audiência de conciliação. Partes inconciliáveis. Em 15.09.2009 especificadas provas. Aguardando julgamento. Em 22.06.2011, julgamento convertido em diligência para produção de provas periciais necessárias ao convencimento do Juízo.</p> <p>Realizada perícia nos ônibus (chassis) adquiridos pela GOLDEN BUS, em 17.07.2012. Apresentados laudos periciais, ainda não homologados. Impugnados os laudos periciais pela Ré, os autos foram reencaminhados ao perito em 27.10.2013. Ainda em fase de produção de prova pericial, após despacho judicial de 27.05.2014, os autos foram entregues em carga ao Sr. Perito em 02.12.2014.</p> <p>Em 07.08.2015, vista ao réu sobre manifestação do perito. Em 04.12.15, designada audiência de instrução e julgamento para o dia 03.05.2016. Em 19.01.2016, o perito apresentou seus esclarecimentos e em 28.01, os autos foram enviados à conclusão. Realizada audiência em 03.05.2016, com oitiva de testemunhas. Na audiência, foi requerida intimação do perito para prestar esclarecimentos, o que foi deferido.</p> <p>Em 18.10.2016, os autos foram entregues em carga ao perito. Aguarda-se o retorno dos autos.</p> <p>Em 05/10/2017, encerrada a fase pericial: indeferido pedido da Scania e Itaipu de nulidade do laudo pericial.</p> <p>Em 23/03/2018, prolatada Sentença: "(...) julgo PARCIALMENTE PROCEDENTE formulado na inicial para: 1-RESCINDIR o contrato de compra e venda firmado entre as partes; CONDENAR as rés solidariamente a ressarcirem à autora as quantias despendidas por cada chassi, que, conforme notas fiscais, foram adquiridos pelo valor de R\$165.000,00 cada. Tal quantia deverá ser acrescida de juros e correção monetária a partir do desembolso. 2-CONDENAR as requeridas solidariamente a ressarcirem a autora a quantia de R\$2.469.964,75, pelos lucros cessantes que esta deixou de auferir em razão da rescisão antecipada do contrato de prestação de serviços firmado com a GERDAU, tal quantia deverá ser corrigida monetariamente e acrescida de juros a partir de julho de 2008 (data da rescisão) até dezembro de 2010 (data em que o contrato se encerraria). 3-INDEFIRO o pedido de danos morais.</p> <p>Embargos de Declaração opostos em 03/04/2018. Em 18.05.2018, proferida sentença na qual o Juiz deu parcial provimento aos Embargos de declaração da ITAIPU e da SCANIA e deu provimento aos embargos de declaração da GOLDEN BUS. Houve apresentação de Recurso de Apelação, e os autos foram remetidos à instância superior. Os autos foram distribuídos para a 17ª Câm. Cível do TJMG. A Relatora intimou a Golden Bus para responder sobre a preliminar de inovação recursal suscitada em contrarrazões de Apelação. Realizada audiência de conciliação no dia 08.11.2019 – sem acordo. Aguarda-se o julgamento do Recurso de Apelação – novo patrono contratado pela WLM para atuar no julgamento em 2ª instância com apresentação de memoriais e sustentação oral. Autos conclusos com a Desembargadora para julgamento do recurso. 25.03.2021 - Julgamento convertido em diligência.</p>
g. se a chance de perda é:	
i. provável	-
ii. possível	Possível
iii. remota	-
h. Análise do impacto em caso de perda do processo	Impacto contábil e financeiro no valor estimado/atualizado de R\$ 7.688.657,95.

4.3 - Processos Judiciais, Administrativos ou Arbitrais Não Sigilosos E Relevantes

WLM PARTICIPAÇÕES E COMÉRCIO DE MÁQUINAS E VEÍCULOS S.A. (sucessora por incorporação da ITAIPU MÁQUINAS E VEÍCULOS LTDA.) – CÍVEL	
Processo nº	0844511-19.2013.8.13.0079
a. juízo	5ª Vara Cível da Comarca de Contagem / MG
b. instância	1ª Instância Judicial
c. data de instauração	30.07.2013 (data da citação)
d. partes no processo	
i. Autor:	José Antônio de Faria Morato e Ivan de Faria Morato.
ii. Réu:	WLM Participações e Comércio de Máquinas e Veículos S.A. (sucessora por incorporação da Itaipu Máquinas e Veículos Ltda.) e Outras.
e. valores, bens ou direitos envolvidos	R\$ 100.000,00 (histórico)
f. principais fatos	<p>Pretendem os Autores a condenação da Ré ao pagamento de indenização por danos morais e materiais (lucros cessantes), supostamente decorrentes de defeitos mecânicos ocorridos no veículo adquirido junto à concessionária Itaipu. Exceção de Incompetência julgada procedente. Autos enviados à Comarca de Contagem. Em 10.01.2014, autos conclusos para despacho, após manifestação do autor sobre a contestação.</p> <p>O incidente de impugnação ao valor da causa e impugnação à assistência judiciária foram julgados improcedentes. Autos conclusos aguardando a análise das provas requeridas pelas partes. Audiência realizada em 26/09/2017. Aguarda-se a distribuição das cartas precatórias para a oitiva das testemunhas do autor.</p> <p>Em 22/03/2018 juntada de carta precatória.</p> <p>Em junho houve a juntada de alegações finais. Em 23/07/2018, autos conclusos para julgamento. Sentença publicada em 11/12/2018 julgando parcialmente procedentes os pedidos.</p> <p>Em 01/03/2019 foram opostos Embargos de Declaração. Em 15/03/2019 Embargos de Declaração não acolhidos. Aguarda-se o julgamento do Recurso de Apelação e Recurso de Revista. Recurso julgado parcialmente procedente e publicado em 16/06/2020. Em 16.09.2020 - Protocolo de Recurso Especial. A autora interpôs recurso especial, estando atualmente o feito aguardando a abertura de vista para contrarrazões.</p>
g. se a chance de perda é:	
i. provável	-
ii. possível	-
iii. remota	Remota
h. Análise do impacto em caso de perda do processo	Impacto contábil e financeiro no valor estimado/atualizado de R\$ 34.387,00.

WLM PARTICIPAÇÕES E COMÉRCIO DE MÁQUINAS E VEÍCULOS S.A. (sucessora por incorporação da ITAIPU MÁQUINAS E VEÍCULOS LTDA.) – CÍVEL	
Processo nº	2232731-15.2006.8.13.0024
a. juízo	4ª Vara Cível de Belo Horizonte / MG
b. instância	2ª Instância Judicial
c. data de instauração	28.09.2006 (data da distribuição)
d. partes no processo	
i. Autor:	Fortetan Transportes Ltda..
ii. Réu:	WLM Participações e Comércio de Máquinas e Veículos S.A. (sucessora por incorporação da Itaipu Máquinas e Veículos Ltda.) e Outra.
e. valores, bens ou direitos envolvidos	R\$ 32.600,00 (histórico)
f. principais fatos	<p>Proposta Ação Cautelar de Sustação de Protesto Cambiário em face de WLM (sucessora por incorporação da Itaipu Máquinas e Veículos Ltda.) e Scania Latin America Ltda..</p> <p>A Autora alega a existência de vícios no veículo, fabricado pela Scania, adquirido da Itaipu, o que autorizaria, em tese, a sustação do pagamento parcial de parcela do valor combinado entre as partes na compra e venda (R\$ 30.000,00), pagos com a emissão de dois cheques. Sentença de 1ª Instância: julgados improcedentes os pedidos formulados na inicial da cautelar de sustação de protesto e na ação principal, revogando, assim, a liminar deferida.</p> <p>Interposta Apelação em 12.12.2012. Contrarrazões apresentadas. Conclusos à relatoria em 26.11.2013. Aguardando julgamento em 2ª Instância. Reformada decisão pelo Tribunal de Justiça para determinar nova realização da prova pericial. Determinada, em 19.12.2014, vista às partes sobre o retorno dos autos à Vara de Origem.</p> <p>Em janeiro de 2015, a Itaipu apresentou manifestação requerendo a nomeação de perito. Em junho de 2015, foi nomeado o perito Dr. Diógenes Costa. Em 27.08.2015 foram apresentados os quesitos. Em 08.01.2016, os autos foram devolvidos pelo perito. Autos conclusos para despacho desde 14.03.2016. Em 21.10.2016, indeferido o pedido de justiça gratuita e declarada preclusa a prova pericial. Em 18.11.2016, autos conclusos para julgamento.</p> <p>Em 06/07/2017, Embargos de Declaração acolhidos. Concluso para despacho desde outubro de 2017. Despacho em 30/11/2018 nomeando novo perito. Em 05/03/2020, proferido despacho nomeando novo perito. Despacho dando ciência da substituição do perito. Em 04.02.2021 - Juntada de certidão intimando o perito. Após, não houve novo andamento.</p>
g. se a chance de perda é:	
i. provável	-
ii. possível	-
iii. remota	Remota
h. Análise do impacto em caso de perda do processo	Impacto contábil e financeiro no valor estimado/atualizado de R\$ 166.221,70.

4.3 - Processos Judiciais, Administrativos ou Arbitrais Não Sigilosos E Relevantes

WLM PARTICIPAÇÕES E COMÉRCIO DE MÁQUINAS E VEÍCULOS S.A. (sucessora por incorporação da ITAIPU MÁQUINAS E VEÍCULOS LTDA.) – TRABALHISTA	
Processo nº	0000496-03.2013.5.03.0022
a. juízo	22ª Vara do Trabalho de Belo Horizonte / MG
b. instância	1ª Instância Judicial
c. data de instauração	22.08.2013 (data da citação)
d. partes no processo	
i. Reclamante:	O.F.C.
ii. Reclamada:	WLM Participações e Comércio de Máquinas e Veículos S.A. (sucessora por incorporação da Itaipu Máquinas e Veículos Ltda.) e Outros.
e. valores, bens ou direitos envolvidos	R\$ 32.255,83 (histórico)
f. principais fatos	<p>Trata-se de ação movida por Osvaldo Ferreira Costa, ex-funcionário da empresa Qualy Serviços Gerais Ltda. - ME.</p> <p>Foram demandadas, além da Qualy e da Itaipu, as empresas Betim Veículos S/A e Roma Automóveis e Serviços Ltda..</p> <p>Audiência inicial realizada em 06.06.2013.</p> <p>Audiência de Instrução realizada em 26.08.2013.</p> <p>Em 05.09.2013: ação julgada procedente em parte. Itaipu responde subsidiariamente, limitada ao período de prestação de serviços.</p> <p>Em 17.10.2013, as partes foram intimadas para apresentar os cálculos.</p> <p>Em 04.06.2014, os autos foram encaminhados ao Núcleo de Execuções e Precatórios reunindo todas as execuções contra a 1ª Reclamada – Qualy Serviços Gerais Ltda. - ME.</p> <p>Em 01.07.2015, conhecido o recurso do Reclamante e não provido.</p> <p>Em 26/11/2015, pagamento ao Autor - quitação de acordo - parcela única/final. Em 16/01/2017, o andamento do feito foi suspenso por mais 01 (um) ano tendo em vista que as execuções em face da empresa Qualy estão sendo processadas de forma centralizada.</p> <p>Em 23/01/2018, Despacho suspendendo o feito por mais 1 (um) ano.</p> <p>Processo continua suspenso.</p> <p>Em 06/02/2020, o processo foi suspenso por mais um ano.</p> <p>Não houve novo andamento.</p>
g. se a chance de perda é:	
i. provável	Provável
ii. possível	-
iii. remota	-
h. Análise do impacto em caso de perda do processo	Impacto contábil e financeiro no valor estimado/atualizado de R\$ 10.597,00.

WLM PARTICIPAÇÕES E COMÉRCIO DE MÁQUINAS E VEÍCULOS S.A. (sucessora por incorporação da ITAIPU MÁQUINAS E VEÍCULOS LTDA.) – CÍVEL	
Processo nº	6137694-72.2015.8.13.0024
a. juízo	22ª Vara Cível de Belo Horizonte / MG
b. instância	1ª Instância Judicial
c. data de instauração	15.09.2016 (data da citação)
d. partes no processo	
i. Autor:	Marcia Aparecida C de Oliveira
ii. Ré:	WLM Participações e Comércio de Máquinas e Veículos S.A. (sucessora por incorporação da Itaipu Máquinas e Veículos Ltda.)
e. valores, bens ou direitos envolvidos	R\$ 124.462,00
f. principais fatos	<p>A autora alega que deixou seu caminhão na Itaipu apenas para orçamento de conserto em março/2010 e que, 5 meses depois, o veículo foi a ela disponibilizado já consertado sem que ela tenha autorizado tal serviço. Alega que o caminhão permanece retido na concessionária até a presente data. Pedidos: devolução do caminhão no estado em que foi deixado para orçamento ou equivalente indenização, além de danos morais.</p> <p>Em 17/11/2016, audiência realizada. Processo em fase de especificação de provas.</p> <p>Em 17/04/2018, a Itaipu apresentou seus quesitos.</p> <p>Em 16/07/2018 houve manifestação do advogado da autora informando o falecimento de sua cliente e solicitando a alteração do polo ativo passando a constar o herdeiro da autora.</p> <p>Em 03/08/2018 o perito manifestou informando que aceita os trabalhos. Perícia agendada para 15/08/2018 na Itaipu. Perícia realizada em 15/08/2018 na Itaipu. Em 19/03/2019 houve despacho do juiz informado que o herdeiro, agora, passa a constar no polo passivo.</p> <p>Aguarda-se a designação da perícia. Em 20.10.2020: Despacho intimando o perito a dar início à perícia.</p>
g. se a chance de perda é:	
i. provável	-
ii. possível	Possível
iii. remota	-
h. Análise do impacto em caso de perda do processo	Impacto contábil e financeiro no valor estimado/atualizado de R\$ 211.351,00.

4.3 - Processos Judiciais, Administrativos ou Arbitrais Não Sigilosos E Relevantes

WLM PARTICIPAÇÕES E COMÉRCIO DE MÁQUINAS E VEÍCULOS S.A. (sucessora por incorporação da ITAIPU MÁQUINAS E VEÍCULOS LTDA.) – CÍVEL	
Processo nº	0801784-47.2020.8.10.0026
a. juízo	1ª Vara Cível de Balsas/MA
b. instância	1ª Instância Judicial
c. data de instauração	29.06.2020
d. partes no processo i. Autor: ii. Ré:	Galdino Santos da Costa WLM Participações e Comércio de Máquinas e Veículos S.A. (sucessora por incorporação da Itaipu Máquinas e Veículos Ltda.)
e. valores, bens ou direitos envolvidos	R\$ 422.188,90
f. principais fatos	Trata-se de ação em que o autor pretende a condenação do motorista do caminhão e da WLM (Itaipu) ao pagamento de indenização por danos materiais, morais e estéticos. O autor alega que no dia 12/02/2019, em seu horário normal de trabalho como moto taxista, sofreu acidente provocado pela carreta SCANIA 6470 A6X4 VERMELHA, ANO 2010. Informa que o motorista da carreta teria avançado o sinal vermelho, o que teria ocasionado o acidente. O autor teve a perda total do braço direito. O Autor não justifica a inclusão da WLM (Itaipu) no polo passivo e não junta nos autos qualquer documento que a vincule ao fato. 15.07.2020 - Protocolo contestação. Audiência de conciliação realizada em 15/09/2020 sem composição.
g. se a chance de perda é:	
i. provável	-
ii. possível	-
iii. remota	Remota
h. Análise do impacto em caso de perda do processo	Impacto contábil e financeiro no valor estimado/atualizado de R\$ 422.188,90.

WLM PARTICIPAÇÕES E COMÉRCIO DE MÁQUINAS E VEÍCULOS S.A. (sucessora por incorporação da ITAIPU MÁQUINAS E VEÍCULOS LTDA.) – CÍVEL	
Processo nº	0071487-45.2017.8.13.0471
a. juízo	2ª Vara Cível da Comarca de Pará de Minas – Belo horizonte / MG
b. instância	1ª Instância Judicial
c. data de instauração	16.08.2017 (data da citação)
d. partes no processo i. Autor: ii. Ré:	David Dener dos Santos WLM Participações e Comércio de Máquinas e Veículos S.A. (sucessora por incorporação da Itaipu Máquinas e Veículos Ltda.) e SCANIA Latin América Ltda.
e. valores, bens ou direitos envolvidos	R\$ 174.567,33.
f. principais fatos	O autor alega que após comprar um caminhão usado da primeira requerida (Itaipu), o qual lhe foi ofertado como veículo revisado, percebeu que o referido bem apresentava vícios de qualidade. Resumo dos pedidos: restituição da quantia paga em forma de Dano Material, Lucros Cessantes, Danos Morais e Tutela Provisória de Urgência para restituir, antecipadamente, os valores despendidos com o conserto do caminhão, os relativos aos lucros cessantes e danos morais alegadamente suportados. Em 03/08/2017 não foi concedida a antecipação de tutela e dispensada a audiência de Conciliação. Em 07/11/2017 houve a juntada de Contestação e em 07 e 08/02/2018 foi juntada petição de especificação de provas. Aguarda-se o despacho. Despacho em 12/03/2019 deferindo a produção de prova pericial, juntada de novos documentos e a produção de prova testemunhal. Autos conclusos ao Juízo. Em 16/11/2020 Iniciada a virtualização do processo. Em 30/11/2020 - WLM peticionou indicando assistente técnico e quesitos para realização da perícia.
g. se a chance de perda é:	
i. provável	-
ii. possível	Possível
iii. remota	-
h. Análise do impacto em caso de perda do processo	Impacto contábil e financeiro no valor estimado/atualizado de R\$ 180.869,00.

4.3 - Processos Judiciais, Administrativos ou Arbitrais Não Sigilosos E Relevantes

WLM PARTICIPAÇÕES E COMÉRCIO DE MÁQUINAS E VEÍCULOS S.A. (sucessora por incorporação da ITAIPU MÁQUINAS E VEÍCULOS LTDA.) – CÍVEL	
Processo nº	5003139-58.2017.8.13.0027
a. Juízo	3ª Vara Cível da Comarca de Betim/ MG
b. Instância	1ª Instância Judicial
c. data de instauração	13.09.2017 (data da citação)
d. partes no processo	
i. Autor:	Leafer Ferro e Aço Ltda.-EPP
ii. Ré:	WLM Participações e Comércio de Máquinas e Veículos S.A. (sucessora por incorporação da Itaipu Máquinas e Veículos Ltda.)
e. valores, bens ou direitos envolvidos	R\$ 211.395,62.
f. principais fatos	Trata-se de Ação de Indenização por danos materiais c/c lucros cessantes, em face da Itaipu Máquinas e Veículos Ltda. O autor alega que deu entrada com o caminhão na oficina para reparos em função de um acidente ocorrido. Aduz que o reparo demorou cerca de 06 meses para ser finalizado e após, com 01 dia de uso, apresentou novo problema, tendo de voltar à oficina. Resumo dos pedidos: danos morais e materiais, além de lucros cessantes. Audiência foi designada para 27/10/2017. Proposta a Conciliação, as partes não compuseram acordo. Em 10/04/2018 foi juntada a petição de especificação de provas. Aguardando a prolação de Sentença. Em 18/07/2018, determinando que os autos sejam remetidos à 2ª Vara Cível da Comarca de Betim, devido a conexão do processo com o que tramita naquela vara (5011184-51.2017.8.13.0027). Após o despacho, houve juntada de Embargos de Declaração em 03/09/2018. Em 28/09/2018, protocoladas: impugnação aos Embargos e Contrarrazões. Acolhidos os Embargos de Declaração em 28/07/2019, oportunidade em que o juiz se declarou prevento, solicitando o envio dos autos nº 5011184-51.2017.8.13.0027 (movido pela WLM em face de Leafer Ferro e Aço Ltda.) a ele. Em 22/07/2020 - Certidão de encaminhamento dos autos para a 2ª Vara Cível da Comarca de Betim. Audiência de saneamento realizada em 30.03.2021. Audiência de instrução designada para o dia 21.06.2021.
g. se a chance de perda é:	
i. provável	-
ii. possível	Possível
iii. remota	-
h. Análise do impacto em caso de perda do processo	Impacto contábil e financeiro no valor estimado/atualizado de R\$ 230.360,00.

WLM PARTICIPAÇÕES E COMÉRCIO DE MÁQUINAS E VEÍCULOS S.A. (sucessora por incorporação da ITAIPU MÁQUINAS E VEÍCULOS LTDA.) – CÍVEL	
Processo nº	5168341-62.2018.8.13.0024
a. Juízo	2ª Vara Cível da Comarca de Belo Horizonte / MG
b. instância	1ª Instância Judicial
c. data de instauração	01/02/2019 (data da citação)
d. partes no processo	
i. Autor:	José Valter Sotti
ii. Ré:	WLM Participações e Comércio de Máquinas e Veículos S.A. (sucessora por incorporação da Itaipu Máquinas e Veículos Ltda.) e Unimed-BH Cooperativa de Trabalho Médico.
e. valores, bens ou direitos envolvidos	R\$ 10.000,00.
f. principais fatos	Fomos intimados do Agravo de Instrumento em 01/02/2019. Trata-se de Ação de Obrigação de Fazer c/c Pedido de Tutela de Urgência em face da Itaipu Máquinas e Veículos Ltda. e Unimed-BH Cooperativa de Trabalho Médico, em que a Itaipu é a segunda demandada. O autor alega que trabalhou na Itaipu por 26 anos e há mais de 10 anos era vinculado ao plano de saúde e que, ao aposentar-se, optou por permanecer no plano de saúde nas mesmas condições anteriores. Resumo dos Pedidos: Tutela de urgência para a emissão de boletos novos com os valores corretos, devolução do indébito em dobro e que a ré se abstenha de suspender, por falta de pagamento, o atendimento a assistência à saúde dos beneficiários do plano. Em 12/02/19, negada a antecipação de tutela. Juntada a manifestação da Itaipu em 28/02/2019. Interposto Agravo de Instrumento em 20/02/2019 e deferido em 11/04/2019. Aguardando saneamento do processo. Em 13/04/2020: Petição da Unimed informando que cumpriu com a tutela antecipada deferida suspendendo o aumento. Audiência de conciliação em 22/02/2021 - Sem acordo entre as partes. Iniciado prazo de 15 dias para apresentação de defesa. 11/03/2021 - Protocolo contestação da WLM Itaipu.
g. se a chance de perda é:	
i. provável	-
ii. possível	Possível
iii. remota	-
h. Análise do impacto em caso de perda do processo	Impacto contábil e financeiro no valor estimado/atualizado de R\$ 10.000,00.

4.3 - Processos Judiciais, Administrativos ou Arbitrais Não Sigilosos E Relevantes

WLM PARTICIPAÇÕES E COMÉRCIO DE MÁQUINAS E VEÍCULOS S.A. (sucessora por incorporação da QUINTA RODA MÁQUINAS E VEÍCULOS LTDA.) - CÍVEL	
Processo nº	0022490-14.2014.8.13.0058
a. juízo	Juizado Especial Cível da Comarca de Três Marias / MG
b. instância	1ª Instância Judicial
c. data de instauração	26.09.2014
d. partes no processo	
i. Autor:	Santos & Campos Empreendimentos Ltda. - ME
ii. Ré:	WLM Participações e Comércio de Máquinas e Veículos S.A. (sucessora por incorporação da Quinta Roda Máquinas e Veículos Ltda.)
e. valores, bens ou direitos envolvidos	R\$ 28.207,12 (valor atribuído à causa)
f. principais fatos	<p>Trata-se de Ação de Indenização movida em face da Quinta Roda Máquinas e Veículos Ltda. Audiência inicial realizada em 06.10.2014. Aguarda-se a designação de data para realização da audiência de instrução. Em 09.12.2015, realizada audiência de instrução e julgamento. Autos conclusos para despacho desde 16.12.2015.</p> <p>Em 09.11.2016, os pedidos foram julgados procedentes em parte para condenar a Quinta Roda ao pagamento de R\$ 2.177,86, com juros de mora de 1% ao mês desde a citação e correção monetária pela tabela da CGJ desde o desembolso do montante pelo autor, referente aos valores pagos a título de seguro obrigatório e 3ª parcela do IPVA. Em 27.01.2017, os autos foram remetidos à Turma Recursal para julgamento do Recurso Inominado interposto pela parte autora. Negado provimento ao Recurso Inominado interposto pela autora. Aguarda-se a remessa dos autos à Vara de origem.</p> <p>Em 02/07/2018 despacho suspendendo o processo. Prazo de 180 dia(s).</p> <p>Em 04/07/2018 despacho determinando que fiquem as partes intimadas da decisão que determinou a suspensão do feito até o julgamento dos autos da Reclamação de nº 1.0000.18.035352/000. Processo continua suspenso desde o último movimento em 14/01/2019.</p> <p>Processo reativado em 26/07/2019. Concluso ao Juízo. 26.08.2020 - PROFERIDO DESPACHO - CITAÇÃO/INTIMAÇÃO/NOTIFICAÇÃO. 29.10.2020 - Protocolamos petição apresentando comprovação do pagamento do valor da condenação: R\$ 5.069,63. Em 09.03.2021 - Autos suspensos até julgamento da reclamação (STJ 40557/MG).</p>
g. se a chance de perda é:	
i. provável	-
ii. possível	Possível
iii. remota	-
h. Análise do impacto em caso de perda do processo	Impacto contábil e financeiro no valor estimado/atualizado de R\$ 28.207,00.

WLM PARTICIPAÇÕES E COMÉRCIO DE MÁQUINAS E VEÍCULOS S.A. (sucessora por incorporação da QUINTA RODA MÁQUINAS E VEÍCULOS LTDA.) - CÍVEL	
Processo nº	0002856-54.2015.8.26.0084
a. juízo	3ª Vara do Foro Regional de Vila Mimosa – Campinas /SP
b. instância	1ª Instância Judicial
c. data de instauração	02.04.20415 (data da citação)
d. partes no processo	
i. Autor:	Gesso Campeiro Comércio e Serviços Ltda.
ii. Ré:	WLM Participações e Comércio de Máquinas e Veículos S.A. (sucessora por incorporação da Quinta Roda Máquinas e Veículos Ltda.) e Outro.
e. valores, bens ou direitos envolvidos	R\$50.000,00
f. principais fatos	<p>Audiência designada para o dia 19.05.2015. Após realização da audiência, foi nomeado perito em 01.02.2016. Em 05.02.2016, apresentados Embargos de Declaração pela parte autora, em razão da decisão que determinou a realização de prova pericial. As requeridas foram intimadas a se manifestar. Decisão dos embargos, publicada em 17.05.16, pelo seu não provimento e consequente realização da perícia.</p> <p>Em 12.08.2016, laudo pericial juntado. Em 16.03.2016, julgada procedente a ação condenando a Quinta Roda e a Scania solidariamente a pagar à autora R\$ 13.470,00 de danos materiais e R\$ 38.000,00 de danos morais. Apresentado recurso de Apelação.</p> <p>Em 05/02/2019 o Recurso foi parcialmente provido para a Quinta Roda e Negado provimento ao Recurso da Scania. Embargos de Declaração protocolados em 25/03/2019. Aguardando apresentação de contrarrazões e julgamento de Agravo de Instrumento. Em 21/02/2020 - Agravo em recurso especial. Em 09/12/2020: Recebido os autos do TJ. Em 22/01/2021 - Autos conclusos para despacho.</p>
g. se a chance de perda é:	
i. provável	-
ii. possível	Possível
iii. remota	-
h. Análise do impacto em caso de perda do processo	Impacto contábil e financeiro no valor estimado/atualizado de R\$ 85.778,00.

4.3 - Processos Judiciais, Administrativos ou Arbitrais Não Sigilosos E Relevantes

WLM PARTICIPAÇÕES E COMÉRCIO DE MÁQUINAS E VEÍCULOS S.A. (sucessora por incorporação da QUINTA RODA MÁQUINAS E VEÍCULOS LTDA.) – TRABALHISTA	
Processo nº	0010626-39.2015.5.15.0122
a. juízo	Vara do Trabalho de Sumaré/SP
b. instância	1ª Instância Judicial
c. data de instauração	02.06.2015 (data da citação)
d. partes no processo	
i. Reclamante:	N.C.S.
ii. Reclamada:	WLM Participações e Comércio de Máquinas e Veículos S.A. (sucessora por incorporação da Quinta Roda Máquinas e Veículos Ltda.)
e. valores, bens ou direitos envolvidos	R\$ 35.000,00
f. principais fatos	Trata-se de Reclamação Trabalhista com pedido de acúmulo de função e adicionais de insalubridade e periculosidade. Audiência inicial realizada em 13.07.2015. Perícia realizada em 20.08.2015. Audiência de instrução realizada em 22.03.2016. Aguarda-se o julgamento. Em 17/07/2017, prolatada Sentença julgando parcialmente procedentes os pedidos formulados pelo Reclamante. Interposto Recurso Ordinário pela Quinta Roda em 24/07/2017. Negado provimento ao Recurso Ordinário 03/10. Em 04/10/2017 foram opostos os Embargos de Declaração pela Quinta Roda. Em 23/11, Embargos de Declaração rejeitados. Recurso de Revista interposto em 05/03/2018. Aguarda-se a admissibilidade do RR. Em 17/10/2018 processo sobrestado por versar sobre questão idêntica ao Incidente de Julgamento de Recurso de Revista e de Embargos Repetitivos nº 0000239-55.2011.5.02.0319, até a solução do incidente. Aguardando julgamento do Recurso Ordinário. Em 25/06/2020: Conclusos para julgamento do relator para nova consideração em razão do julgamento do incidente de recursos de revista repetitivos ou encaminhamento à Vice-Presidência para o juízo de admissibilidade do Recurso de Revista interposto pela WLM (Quinta Roda). Em 13/04/2021: Publicação acórdão que deu parcial provimento ao recurso da WLM (Quinta Roda), acolhendo o pedido para afastar a condenação ao pagamento cumulativo dos adicionais de insalubridade e de periculosidade.
g. se a chance de perda é:	
i. provável	-
ii. possível	Possível
iii. remota	-
h. Análise do impacto em caso de perda do processo	Impacto contábil e financeiro no valor estimado/atualizado de R\$ 51.056,00.

WLM PARTICIPAÇÕES E COMÉRCIO DE MÁQUINAS E VEÍCULOS S.A. (sucessora por incorporação da QUINTA RODA MÁQUINAS E VEÍCULOS LTDA.) – EXECUÇÃO FISCAL	
Processo nº	0005033-17.2014.8.26.0604
a. juízo	SAF - Serviço de Anexo Fiscal do Foro de Sumaré / SP
b. instância	1ª Instância Judicial
c. data de instauração	28.01.2016 (data da citação)
d. partes no processo	
i. Exequente:	Conselho Regional de Engenharia e Agronomia do Estado de SP
ii. Executado:	WLM Participações e Comércio de Máquinas e Veículos S.A. (sucessora por incorporação da Quinta Roda Máquinas e Veículos Ltda.)
e. valores, bens ou direitos envolvidos	R\$ 816,05.
f. principais fatos	A Ação tem por objeto a cobrança de multa decorrente da suposta inobservância ao que dispõe o artigo 59 da Lei nº 5.194/66 (registro no Conselho). O Processo é oriundo do auto de infração nº 629.075, do CREA-SP, recebido pela Quinta Roda em 20.12.2010. Em 20/10/2017, juntada a Exceção de pré-executividade. Aguarda-se a decisão. Manifestação do juiz em 06/05/2019 determinando a manifestação da exequente sobre a Exceção de Pré-Executividade. Em 22/10/2019, juntada petição de Exceção de Pré-Executividade. Aguarda-se a conclusão do Juízo.
g. se a chance de perda é:	
i. provável	-
ii. possível	Possível
iii. remota	-
h. Análise do impacto em caso de perda do processo	Impacto contábil e financeiro no valor estimado/atualizado de R\$ 1.039,00.

4.3 - Processos Judiciais, Administrativos ou Arbitrais Não Sigilosos E Relevantes

WLM PARTICIPAÇÕES E COMÉRCIO DE MÁQUINAS E VEÍCULOS S.A. (sucessora por incorporação da QUINTA RODA MÁQUINAS E VEÍCULOS LTDA.) – CÍVEL	
Processo nº	8000159-50.2017.8.05.0176
a. juízo	Vara Cível da Comarca de Nazaré/BA
b. instância	1ª Instância Judicial
c. data de instauração	07.12.2017 (data da citação)
d. partes no processo	
i. Autor:	F.F dos Santos Neto - ME
ii. Ré:	WLM Participações e Comércio de Máquinas e Veículos S.A. (sucessora por incorporação da Quinta Roda Máquinas e Veículos Ltda.) e Santander (Brasil S.A.)
e. valores, bens ou direitos envolvidos	R\$ 37.470,00.
f. principais fatos	<p>Trata-se de Ação Declaratória de inexistência de dívida c/c Indenização por danos morais, ajuizada por F.F dos Santos Neto - ME em Face de Quinta Roda Máquinas e Veículos Ltda. e Santander (Brasil S.A.), em que o autor alega que seu nome foi protestado indevidamente com título no valor de R\$ 392,36. Aduz, ainda, que jamais realizou qualquer transação com as acionadas e que nunca recebeu qualquer informação de que seus dados foram incluídos no Cadastro de Inadimplentes, alegando ainda que a ré (Quinta Roda) não apresentou justificativa plausível para a suposta cobrança. Resumo dos pedidos: Tutela antecipada para baixa de protesto e exclusão dos cadastros de proteção ao crédito, declaração de inexistência de débito e condenação em danos morais.</p> <p>Em 28/08/2017, pedido liminar indeferido. Audiência designada para 31/01/2018. Audiência realizada e sem êxito na conciliação e solicitação da parte autora para que seja novamente apreciado o pedido liminar, reiterando todos os termos da inicial, pugnano pela total procedência dos pedidos. Em 20/02/2018 processo concluso para julgamento. Atualmente, aguardando julgamento.</p> <p>Sentença Publicada Em 12/09/2018: Julgado Parcialmente Procedentes os Pedidos autorais e improcedente o pedido Contraposto.</p> <p>Processo arquivado em 19/10/2018. Em 25/07/2019, o Autor apresentou nova petição solicitando o desarquivamento do processo, com a finalidade de prosseguir a execução. Aguarda-se a manifestação do Juízo.</p> <p>Não houve atualização.</p>
g. se a chance de perda é:	
i. provável	Provável
ii. possível	-
iii. remota	-
h. Análise do impacto em caso de perda do processo	Impacto contábil e financeiro no valor estimado/atualizado de R\$ 3.452,78.

WLM PARTICIPAÇÕES E COMÉRCIO DE MÁQUINAS E VEÍCULOS S.A. (sucessora por incorporação da QUINTA RODA MÁQUINAS E VEÍCULOS LTDA.) – TRABALHISTA	
Processo nº	0011630-06.2017.5.15.0005
a. juízo	1ª Vara do Trabalho de Bauru / SP
b. instância	1ª Instância Judicial
c. data de instauração	12.12.2017 (data da citação)
d. partes no processo	
i. Reclamante:	F.L.S.
ii. Reclamada:	WLM Participações e Comércio de Máquinas e Veículos S.A. (sucessora por incorporação da Quinta Roda Máquinas e Veículos Ltda.)
e. valores, bens ou direitos envolvidos	R\$ 38.000,00.
f. principais fatos	<p>Trata-se de Reclamação Trabalhista ajuizada em face de Quinta Roda. Autor alega que foi admitido, sem registro, em Novembro de 2012 na função de motoqueiro/entregador, percebendo salário de R\$ 1.500,00 que a partir de Maio de 2016 foi reajustado para R\$ 2.000,00, e após, em Setembro de 2016 foi reduzido para R\$ 1.150,00 mensais, sendo desligado em Setembro de 2017. Aduz ainda que faz jus ao adicional de periculosidade de 30% nos termos da lei 12.997/2014, que laborou em média 09h do período de 14/11/2012 até 31/01/2015 e que ficava à disposição da reclamada do período de 01/02/2015 até 18/09/2017. Resumo dos pedidos: Reconhecimento de Vínculo Empregatício e todas as verbas rescisórias e reflexos, multa, hora extra e reflexos, adicional de periculosidade e reflexos.</p> <p>Em 05/02/2018 foi protocolada a Contestação. Audiência de Conciliação designada para 08/02/2018. Não houve conciliação e foi designada nova audiência de Instrução para 31/10/2018.</p> <p>Em 05/03/2018 foi juntada a réplica da Contestação. Aguardando a realização de audiência. Audiência realizada. Conciliação rejeitada. Em 31/01/2019 sentença julgando improcedente o pedido do autor que interpôs Recurso Ordinário em 12/02/2019. Protocoladas as contrarrazões em 11/03/2019. Aguardando julgamento do Recurso Ordinário. Recurso Ordinário não provido em 09/12/2020. Arquivados os autos definitivamente em 11/02/2021.</p>
g. se a chance de perda é:	Prejudicado
i. provável	-
ii. possível	-
iii. remota	-
h. Análise do impacto em caso de perda do processo	-

4.3 - Processos Judiciais, Administrativos ou Arbitrais Não Sigilosos E Relevantes

WLM PARTICIPAÇÕES E COMÉRCIO DE MÁQUINAS E VEÍCULOS S.A. (sucessora por incorporação da QUINTA RODA MÁQUINAS E VEÍCULOS LTDA.) – CÍVEL	
Processo nº	1000470-82.2020.8.26.0270
a. juízo	1ª Vara Judicial - Foro de Itapeva/SP
b. instância	1ª Instância Judicial
c. data de instauração	05.03.2020 (data da citação)
d. partes no processo	
i. Autor:	Edmar Almeida da Silva - ME
ii. Ré:	WLM Participações e Comércio de Máquinas e Veículos S.A. (sucessora por incorporação da Quinta Roda Máquinas e Veículos Ltda.) e Scania Latin America Ltda.
e. valores, bens ou direitos envolvidos	R\$ 4.147,62
f. principais fatos	Ação Anulatória de Débito com Pedido de Tutela de Urgência de Natureza Cautelar para sustação de protesto. O Autor requer a anulação dos débitos constantes da NF 000002176 e 00000794 e nos boletos emitidos pela WLM (Quinta Roda), no valor total de R\$ 4.147,62. Designada Audiência de Conciliação para 30/06/2020. Em 21/07/2020 Protocolo de contestação. Em 15/10/2020 Sentença julgou procedente o pleito autoral. Em 06/11/2020 - Protocolo de recurso de apelação.
g. se a chance de perda é:	
i. provável	-
ii. possível	Possível
iii. remota	-
h. Análise do impacto em caso de perda do processo	Impacto contábil e financeiro no valor estimado/atualizado de R\$ 4.147,62

WLM PARTICIPAÇÕES E COMÉRCIO DE MÁQUINAS E VEÍCULOS S.A. (sucessora por incorporação da QUINTA RODA MÁQUINAS E VEÍCULOS LTDA.) – CÍVEL	
Processo nº	1001077-15.2020.8.26.0038
a. juízo	3ª Vara Cível - Foro de Araras / SP
b. instância	1ª Instância Judicial
c. data de instauração	31.03.2020 (data da citação)
d. partes no processo	
i. Autor:	Tatiane Cristina Ramos de Camargo - ME
ii. Ré:	WLM Participações e Comércio de Máquinas e Veículos S.A. (sucessora por incorporação da Quinta Roda Máquinas e Veículos Ltda.) e Scania Latin America Ltda.
e. valores, bens ou direitos envolvidos	R\$ 50.000,00
f. principais fatos	Trata-se Ação de Indenização por dano material, moral e lucros cessantes, em que a WLM (Quinta Roda) é a segunda demandada. A autora alega que refez o motor do seu veículo na primeira demandada e que as peças foram compradas na WLM (Quinta Roda). Aduz, a inda, que, após o serviço feito, o veículo veio a apresentar problemas no motor, ocasionados pela quebra de um parafuso adquirido na segunda demandada (WLM - Quinta Roda). Resumo dos pedidos: Conserto do motor, danos materiais, danos morais, lucros cessantes e honorários de sucumbência. Aguarda-se designação de audiência. Audiência de conciliação virtual realizada em 03/09/2020, sem composição. Aguardando decurso do prazo para apresentação das contestações das Rés. A WLM (Quinta Roda) apresentou contestação em 07/08/2020. Em 22/01/2021: Determinada a realização de perícia.
g. se a chance de perda é:	
i. provável	-
ii. possível	Possível
iii. remota	-
h. Análise do impacto em caso de perda do processo	Impacto contábil e financeiro no valor estimado/atualizado de R\$ 80.547,24

4.3 - Processos Judiciais, Administrativos ou Arbitrais Não Sigilosos E Relevantes

WLM PARTICIPAÇÕES E COMÉRCIO DE MÁQUINAS E VEÍCULOS S.A. (sucessora por incorporação da EQUIPO MÁQUINAS E VEÍCULOS LTDA. – AMBIENTAL)	
Processo nº	E - 07/502.604/2010
a. juízo	Secretaria de Estado do Ambiente – Governo do Estado do Rio de Janeiro
b. instância	2ª Instância Administrativa
c. data de instauração	18.04.2011 (data de citação)
d. partes no processo	
i. Autor:	Instituto Estadual do Ambiente – INEA
ii. Réu:	WLM Participações e Comércio de Máquinas e Veículos S.A. (sucessora por incorporação da Equipo Máquinas e Veículos Ltda.)
e. valores, bens ou direitos envolvidos	R\$ 50.000,00
f. principais fatos	<p>Recebido Auto de Infração, datado de 31.01.2011, decorrente de supostos lançamentos de efluentes líquidos no corpo receptor, acima dos padrões estabelecidos na NT-202.R-10 – “Critérios e padrões para lançamento de efluentes líquidos”.</p> <p>Em 03.05.2011, protocolada impugnação ao auto de infração pela Ré, objetivando o cancelamento da multa administrativa.</p> <p>Em 25.02.2013, proferida decisão administrativa indeferindo a impugnação apresentada.</p> <p>Em 01.07.2013, interposto recurso administrativo requerendo que seja reformada a decisão proferida pela Vice Presidência do INEA, para conhecer a impugnação, por ser tempestiva, bem como que seja dado provimento à mesma para cancelar a multa administrativa decorrente do auto de infração ora combatido.</p> <p>Em 30.12.2014, autos remetidos à Coordenadoria Geral de Fiscalização.</p> <p>Em 26.06.2015, dada ciência da decisão proferida pelo Conselho Diretor do INEA. Em 17.10.2015, protocolada petição arguindo a nulidade do processo administrativo, desde a decisão de Primeira Instância.</p> <p>Em 16/06/2017 os autos foram remetidos ao arquivo por equívoco do INEA. Em 07/07/2017 protocolo de petição da Equipo requerendo o desarquivamento dos autos e apreciação do recurso. Aguarda-se o desarquivamento. Em 26/01/2021: aguardando análise de pedido de desarquivamento dos autos.</p>
g. se a chance de perda é:	
i. provável	-
ii. possível	Possível
iii. remota	-
h. Análise do impacto em caso de perda do processo	Impacto contábil e financeiro no valor estimado/atualizado de R\$ 150.967,85

WLM PARTICIPAÇÕES E COMÉRCIO DE MÁQUINAS E VEÍCULOS S.A. (sucessora por incorporação da EQUIPO MÁQUINAS E VEÍCULOS LTDA. – CÍVEL)	
Processo nº	0016459-70.2013.8.19.0211
a. juízo	1ª Vara Cível da Regional da Pavuna / RJ
b. instância	1ª Instância Judicial
c. data de instauração	18.03.2015 (Equipo deu-se por citada)
d. partes no processo	
i. Autor:	M A Faria Ltda.-ME
ii. Réu:	WLM Participações e Comércio de Máquinas e Veículos S.A. (sucessora por incorporação da Equipo Máquinas e Veículos Ltda.) e Scania Latin América Ltda.
e. valores, bens ou direitos envolvidos	R\$ 274.115,77 (histórico)
f. principais fatos	<p>Trata-se de Ação Rescisória de contrato de compra e venda c/c Indenizatória por perdas e danos, lucros cessantes e Compensatória por danos morais, com pedido de antecipação dos efeitos da tutela. Apresentada contestação, despacho proferido em 25.03.2015 para a parte autora se manifestar em réplica.</p> <p>Após apresentação de réplica pela parte autora, o pedido de antecipação dos efeitos da tutela foi indeferido em 17.02.2016.</p> <p>Em 22/02/2016, foram especificadas pela Equipo as provas que pretende produzir.</p> <p>Em 24/04/2018, foi nomeado novo perito em substituição ao anteriormente nomeado.</p> <p>Em 28/06/2018 às partes sobre os Honorários Periciais. Em 03/12/2019 a parte autora impugnou os honorários periciais. Aguardando a manifestação do perito.</p> <p>Em 10/03/2020, realizada perícia. Aguarda-se a finalização com apresentação do laudo pericial.</p>
g. se a chance de perda é:	
i. provável	-
ii. possível	Possível
iii. remota	-
h. Análise do impacto em caso de perda do processo	Impacto contábil e financeiro no valor estimado/atualizado de R\$ 1.403.593,24

4.3 - Processos Judiciais, Administrativos ou Arbitrais Não Sigilosos E Relevantes

WLM PARTICIPAÇÕES E COMÉRCIO DE MÁQUINAS E VEÍCULOS S.A. (sucessora por incorporação da EQUIPO MÁQUINAS E VEÍCULOS LTDA. – CÍVEL)	
Processo nº	0009366-33.2020.8.19.0204
a. juízo	17º Juizado Especial Cível – Bangu/RJ
b. instância	1ª Instância Judicial
c. data de instauração	05.05.2020
d. partes no processo	
i. Autor:	GS Auto Resgate Ltda.-ME
ii. Réu:	WLM Participações e Comércio de Máquinas e Veículos S.A. (sucessora por incorporação da Equipo Máquinas e Veículos Ltda.)
e. valores, bens ou direitos envolvidos	R\$ 13.541,26 (histórico)
f. principais fatos	Ação de cobrança de valores complementares devidos em indenização securitária cumulada com reparação de danos materiais, morais, pecuniários e lucros cessantes. Réus: Seguros SURA S.A., G Silva Transportes Logísticos Ltda. e WLM (Equipo). Quanto às alegações relacionadas à WLM (Equipo), o Autor alega que o compromisso de resolução dos reparos em 15 dias não foi cumprido. Além disso, o veículo supostamente teria sido entregue pela WLM (Equipo) com avarias na porta. Pedidos: pagamento da complementação da indenização securitária, dano moral, entre outros. 09/07/2020: AR Positivo. 01/09/2020 -Protocolamos contestação. Aguardando manifestação do autor. 14.12.2020: Sentença julgando extinto o processo sem resolução do mérito, em razão da inércia do autor em apresentar manifestação. 03/03/2021: Decisão julgando improcedente os embargos declaratórios opostos pelo Autor. Processo arquivado definitivamente em 29/04/2021.
g. se a chance de perda é:	Prejudicado
i. provável	-
ii. possível	-
iii. -	-
h. Análise do impacto em caso de perda do processo	-

WLM PARTICIPAÇÕES E COMÉRCIO DE MÁQUINAS E VEÍCULOS S.A. (sucessora por incorporação da EQUIPO MÁQUINAS E VEÍCULOS LTDA. – CÍVEL)	
Processo nº	0016040-16.2014.8.19.0211
a. juízo	1ª Vara Cível da Regional da Pavuna / RJ
b. instância	1ª Instância Judicial
c. data de instauração	27.11.2014 (data da citação)
d. partes no processo	
i. Autor:	Sonia Cristina Azevedo dos Santos de Araujo
ii. Réu:	WLM Participações e Comércio de Máquinas e Veículos S.A. (sucessora por incorporação da Equipo Máquinas e Veículos Ltda.) e Scania Latin América Ltda.
e. valores, bens ou direitos envolvidos	R\$ 59.816,40
f. principais fatos	Trata-se de Ação de indenização por danos materiais e indenização por danos morais C/C devolução em dobro de valores cobrados indevidamente e pedido de concessão de liminar, movida em face de Equipo Máquinas e Veículos Ltda. (atual WLM) e Scania Latin América Ltda.. Em 05.11.2014, proferida decisão no sentido de não conceder a antecipação dos efeitos da tutela. Aguarda-se a juntada dos AR's de citação para início do prazo para defesa. Em 06.04.2015, protocolada a contestação da Equipo. Em 21/02/2017, deferida a produção de prova pericial mecânica requerida pelos réus. Aguarda-se a manifestação do perito. Após a manifestação do perito, houve redução dos honorários pelo juízo em 25/01/2018. Em 29/01/2018 foi enviado e-mail ao perito e em 20/04/2018 foi reiterado. Como não houve manifestação do perito, ele foi substituído por outro perito nomeado pelo juiz. Aguarda-se a manifestação do novo perito. A WLM (Equipo) se manifestou em 19/12/2019, informando que a Equipo foi incorporada pela WLM Participações e Comércio de Máquinas e Veículos S.A e requereu a regularização do polo passivo da demanda. Em 13/10/2020 o perito anterior não se manifestou e o juiz nomeou novo perito. Aguardando substituição do perito.
g. se a chance de perda é:	
i. provável	-
ii. possível	Possível
iii. remota	-
h. Análise do impacto em caso de perda do processo	Impacto contábil e financeiro no valor estimado/atualizado de R\$ 406.534,51

4.3 - Processos Judiciais, Administrativos ou Arbitrais Não Sigilosos E Relevantes

WLM PARTICIPAÇÕES E COMÉRCIO DE MÁQUINAS E VEÍCULOS S.A. (sucessora por incorporação da EQUIPO MÁQUINAS E VEÍCULOS LTDA. – CÍVEL	
Processo nº	0500603-58.2017.8.05.0146
a. juízo	2ª Vara de Feitos de Rel. de Cons. Cível e Comerciais – Comarca de Juazeiro/BA
b. instância	1ª Instância Judicial
c. data de instauração	21/09/2017 (data da citação)
d. partes no processo	
i. Autor:	Danielli e Danielli Ltda-ME.
ii. Ré:	WLM Participações e Comércio de Máquinas e Veículos S.A. (sucessora por incorporação da Equipo Máquinas e Veículos Ltda.), Scania Latin América Ltda. e Mapfre Seguros Gerais S.A.
e. valores, bens ou direitos envolvidos	R\$ 383.457,00
f. principais fatos	Ação de Reparação por danos materiais e morais movida em face de Equipo (atual WLM), Scania e Mapfre. O autor (Empresa de pequeno porte) alega que o caminhão (Scania) da empresa, em 06/08/2015, envolveu-se em acidente na cidade de Barra Mansa, sofrendo algumas avarias e necessitando de reparos. Após acionada a seguradora, os reparos não foram feitos no prazo de 30 dias e sim no prazo de 90 dias, o que o impediu de exercer suas atividades com o veículo. Em 02/05/2018, publicada decisão que concedeu medida liminar para: A) Determinar a substituição do nome da ré MAPFRE SEGUROS GERAIS S/A por BB SEGURO AUTO BRASIL VEÍCULOS COMPANHIA DE SEGUROS S/A; B) Designar audiência de instrução para o dia 13/06/2018, devendo as partes que pretenderem a produção de prova testemunhal depositar o respectivo rol no prazo máximo de 10 dias. Realizada a audiência e colhido o depoimento da testemunha. Alegações finais/ memoriais apresentados em 04 e 16/10/2018. Processo concluso para despacho em 26/03/2019. Em 15/04/2020, proferida sentença condenando a WLM (Equipo) ao pagamento de danos materiais, danos emergentes, lucros cessantes e danos morais - de forma solidária com a Mapfre Seguros. A WLM (Equipo) apresentará recurso. Em 21/08/2020 - Autos remetidos ao Tribunal para julgamento da apelação interposta pela WLM. Aguardando pauta de julgamento.
g. se a chance de perda é:	
i. provável	-
ii. possível	Possível
iii. remota	-
h. Análise do impacto em caso de perda do processo	Impacto contábil e financeiro no valor estimado/atualizado de R\$ 467.786,51

WLM PARTICIPAÇÕES E COMÉRCIO DE MÁQUINAS E VEÍCULOS S.A. (sucessora por incorporação da EQUIPO MÁQUINAS E VEÍCULOS LTDA. – CÍVEL	
Processo nº	0005330-08.2017.8.19.0024
a. juízo	2ª Vara Cível da Comarca de Itaguaí/RJ
b. instância	1ª Instância Judicial
c. data de instauração	16/02/2018 (data da citação)
d. partes no processo	
i. Autor:	Monteiro & Machado de Itaguaí Com. de Veículos Ltda-ME.
ii. Ré:	WLM Participações e Comércio de Máquinas e Veículos S.A. (sucessora por incorporação da Equipo Máquinas e Veículos Ltda.) e Scania Latin América Ltda.
e. valores, bens ou direitos envolvidos	R\$ 19.787,62.
f. principais fatos	Ação de Obrigação c/c Danos Morais e Materiais movida em face da Equipo Máquinas e Veículos Ltda. (2ª demandada) em que o autor alega que após adquirir um caminhão novo da primeira ré (Scania) através da Equipo, depois de pouco tempo de uso, o pneu de seu veículo estourou, o que aconteceu com mais quatro pneus. Após as tentativas de resolução dos problemas junto à segunda ré, Equipo Máquinas e Veículos Ltda. e a terceira ré, Sociedade Michelin de Par. Ind. e Com. Ltda., não conseguiu solução da lide amigavelmente, visto que teve gastos com os pneus, alinhamento e montagens, recorreu à Justiça. Resumo dos pedidos: Dano Material, Dano Moral, e honorários advocatícios. Em 08/08/2017, houve despacho informando sobre a opção do autor pela não realização de audiência de conciliação, ficando designado o prazo de 15 dias para a juntada da Contestação. Em 15/05/2018, foram juntados os ARs. Aguardando a juntada de contestação a partir desta data. Em 08/06/2018 juntada de contestação. Em 05/04/2019 despacho para especificação de provas. Em 17/09/2019, foi deferida a prova pericial. Aguarda-se a designação da perícia. Em 18/08/2020 - Pagamos guia no valor de R\$ 1.567,50, referente aos honorários judiciais.
g. se a chance de perda é:	
i. provável	-
ii. possível	Possível
iii. remota	-
h. Análise do impacto em caso de perda do processo	Impacto contábil e financeiro no valor estimado/atualizado de R\$ 23.550,00

4.3 - Processos Judiciais, Administrativos ou Arbitrais Não Sigilosos E Relevantes

WLM PARTICIPAÇÕES E COMÉRCIO DE MÁQUINAS E VEÍCULOS S.A. (sucessora por incorporação da EQUIPO MÁQUINAS E VEÍCULOS LTDA. – CÍVEL	
Processo nº	0044917-50.2019.8.13.0439
a. juízo	Juizado Especial Cível de Muriaé / MG
b. instância	1ª Instância Judicial
c. data de instauração	01/06/2019 (data da citação)
d. partes no processo	
i. Autor:	João Batista Fernandes Filho
ii. Réu:	WLM Participações e Comércio de Máquinas e Veículos S.A. (sucessora por incorporação da Equipo Máquinas e Veículos Ltda.) e Scania Latin América Ltda.
e. valores, bens ou direitos envolvidos	R\$ 31.500,00
f. principais fatos	Trata-se de Ação de Reparação de Danos Materiais e Morais em face de JF Beer Distribuidora de Bebidas Ltda. em que a Equipo Máquinas e Veículos Ltda é a segunda reclamada. O autor alega que adquiriu dois caminhões e que, ao levá-los ao DETRAN para regularização, soube que o veículo de placa LPK-1464 não foi aprovado na vistoria por irregularidades na documentação, visto que o motor pertencia a outro caminhão e que estava marcado como furtado/roubado. Aduz, ainda que, após a apreensão do veículo, teve que responder perante a Polícia Civil e que, quando da troca do motor, o veículo também apresentou problemas na caixa de marcha, sem que as rés assumissem o gasto para conserto, além de constarem no veículo multas anteriores a sua aquisição. Resumo dos pedidos: a quitação das infrações e indenização por dano material e moral. Sentença Julgada procedente condenando a 1ª reclamada. Apresentamos Embargos de Declaração. Aguardando a decisão. Em 20.10.2020 - Decisão ED esclarecendo que a ação foi julgada improcedente em relação à WLM (Equipo). Em 18/01/2021: Autos remetidos à Turma Recursal (Autor interpôs Recurso Inominado). Aguardando julgamento do recurso.
g. se a chance de perda é:	
i. provável	-
ii. possível	-
iii. remota	Remota
h. Análise do impacto em caso de perda do processo	Impacto contábil e financeiro no valor estimado/atualizado de R\$ 15.750,00

WLM PARTICIPAÇÕES E COMÉRCIO DE MÁQUINAS E VEÍCULOS S.A. (sucessora por incorporação da EQUIPO MÁQUINAS E VEÍCULOS LTDA. – Trabalhista	
Processo nº	0100429-21.2020.5.01.0551
a. juízo	1ª Vara do Trabalho de Barra Mansa/RJ
b. instância	1ª Instância Judicial
c. data de instauração	13.06.2020
d. partes no processo	
i. Autor:	S.V.S.F
ii. Réu:	WLM Participações e Comércio de Máquinas e Veículos S.A. (sucessora por incorporação da Equipo Máquinas e Veículos Ltda.)
e. valores, bens ou direitos envolvidos	R\$ 100.893,35
f. principais fatos	Trata-se de reclamação trabalhista movida em face das empresas Angel's Segurança e Vigilância Ltda., INSS, DNIT Barra Mansa, IPEM e WLM. O reclamante foi admitido pela Angel's na função de vigilante. O período de contrato de trabalho firmado entre reclamante e Angel's é de 24.09.2011 até 06.05.2020. O autor pretende a condenação da WLM (5ª reclamada) como responsável subsidiária pelo período de 09.2019 até 06.05.2019, o qual alega ter prestado serviços para WLM. Resumo dos pedidos: Horas extras (escala 12x36); Feriados; Intervalo intrajornada; Adicional noturno e jornada reduzida; Declaração de nulidade da dispensa por força maior; Diferenças do FGTS; Diferenças pelas integrações das parcelas deferidas; Aviso Prévio; Devolução de desconto indevido e Honorários de sucumbência. Audiência una designada para o dia 13.10.2020. Em 19.08.2020 - Audiência retirada de pauta. Contestação apresentada em 26.09.2020. Audiência de conciliação em 25/02/2021 - Conciliação infrutífera. Audiência de instrução designada para o dia 10/08/2021.
g. se a chance de perda é:	
i. provável	-
ii. possível	Possível
iii. remota	-
h. Análise do impacto em caso de perda do processo	Impacto contábil e financeiro no valor estimado/atualizado de R\$ 25.458,89

4.3 - Processos Judiciais, Administrativos ou Arbitrais Não Sigilosos E Relevantes

WLM PARTICIPAÇÕES E COMÉRCIO DE MÁQUINAS E VEÍCULOS S.A. (sucessora por incorporação da EQUIPO MÁQUINAS E VEÍCULOS LTDA. – Trabalhista)	
Processo nº	0100689-49.2020.5.01.0341
a. juízo	1ª Vara do Trabalho de Volta Redonda/RJ
b. instância	1ª Instância Judicial
c. data de instauração	06.04.2021
d. partes no processo	
i. Autor:	M.D.S
ii. Réu:	WLM Participações e Comércio de Máquinas e Veículos S.A. (sucessora por incorporação da Equipos Máquinas e Veículos Ltda.)
e. valores, bens ou direitos envolvidos	R\$ 119.319,12
f. principais fatos	Trata-se de reclamação trabalhista movida em face das empresas Angel's Segurança e Vigilância Ltda., WLM e outras. O reclamante alega ter sido empregado da empresa Angel's Segurança e Vigilância Ltda. pelo período de 10/08/2011 até 12/05/2020. Pretende a condenação da WLM (Equipo) como responsável subsidiária pelas parcelas pleiteadas na inicial, sob o fundamento que teria lhe prestado serviços pelo período de agosto/2011 até dezembro/2016 e de janeiro/2019 até 12/05/2020. Resumo dos pedidos: Horas extras (escala 12x36); Feriados; Intervalo intrajornada; Adicional noturno e jornada reduzida; Declaração de nulidade da dispensa por força maior; Diferenças do FGTS; Diferenças pelas integrações das parcelas deferidas; Aviso Prévio; Devolução de desconto indevido e Honorários de sucumbência. Audiência designada para o dia 05.05.2021.
g. se a chance de perda é:	
i. provável	-
ii. possível	Possível
iii. remota	-
h. Análise do impacto em caso de perda do processo	Impacto contábil e financeiro no valor estimado/atualizado de R\$ 40.000,00

WLM PARTICIPAÇÕES E COMÉRCIO DE MÁQUINAS E VEÍCULOS S.A. (sucessora por incorporação da EQUIPO MÁQUINAS E VEÍCULOS LTDA. – Trabalhista)	
Processo nº	0101007-42.2020.5.01.0079
a. juízo	79ª Vara do Trabalho do Rio de Janeiro/RJ
b. instância	1ª Instância Judicial
c. data de instauração	01.02.2021
d. partes no processo	
i. Autor:	C.M.P
ii. Réu:	WLM Participações e Comércio de Máquinas e Veículos S.A. (sucessora por incorporação da Equipos Máquinas e Veículos Ltda.)
e. valores, bens ou direitos envolvidos	R\$ 3.000,00
f. principais fatos	Trata-se de inicial em que o Autor pretende a retificação do PPP para, posteriormente, requerer junto ao INSS a conversão da aposentadoria por tempo de contribuição em aposentadoria especial, sob o fundamento de que a WLM (Equipo) teria deixado de inserir junto a Seção de Registros Ambientais os agentes nocivos a que o trabalhador esteve exposto. Em 24.02.2021 -Protocolo contestação.
g. se a chance de perda é:	
i. provável	-
ii. possível	Possível
iii. remota	-
h. Análise do impacto em caso de perda do processo	Impacto contábil e financeiro no valor estimado/atualizado de R\$ 3.000,00

WLM PARTICIPAÇÕES E COMÉRCIO DE MÁQUINAS E VEÍCULOS S.A. (sucessora por incorporação da EQUIPO MÁQUINAS E VEÍCULOS LTDA. – TRIBUTÁRIO)	
Processo nº	0021748-19.2010.8.19.0007
a. juízo	4ª Vara Cível da Comarca de Barra Mansa/RJ (Central da Dívida Ativa)
b. instância	1ª Instância Judicial
c. data de instauração	11.12.2020
d. partes no processo	
i. Autor:	Município de Barra Mansa
ii. Réu:	WLM Participações e Comércio de Máquinas e Veículos S.A. (sucessora por incorporação da Equipos Máquinas e Veículos Ltda.)
e. valores, bens ou direitos envolvidos	R\$ 1.178,42
f. principais fatos	Trata-se de Execução Fiscal originária do lançamento constante na CDA Nº 17726/1/0003 em que o Município de Barra Mansa exige o pagamento de ISS referente ao exercício de 2005, no valor original de R\$ 686,52 e com acréscimo de multa e juros, foi dado à causa o valor de R\$ 1.178,42. Em 11.12.2020 - Protocolamos Exceção de Pré Executividade arguindo a prescrição extintiva.
g. se a chance de perda é:	
i. provável	-
ii. possível	Possível
iii. remota	-
h. Análise do impacto em caso de perda do processo	Impacto contábil e financeiro no valor estimado/atualizado de R\$ 3.396,00

4.3 - Processos Judiciais, Administrativos ou Arbitrais Não Sigilosos E Relevantes

WLM PARTICIPAÇÕES E COMÉRCIO DE MÁQUINAS E VEÍCULOS S.A. (sucessora por incorporação da ITAIPU NORTE COMÉRCIO DE MÁQUINAS E VEÍCULOS LTDA.) – CÍVEL	
Processo nº	0000503.58.2015.8.14.0057
a. juízo	Vara Única de Santa Maria do Pará /PA
b. instância	1ª Instância Judicial
c. data de instauração	02.04.2015 (data da citação)
d. partes no processo	
i. Autor:	Ki-Brasil Comércio de Cereais Ltda. EPP
ii. Ré:	WLM Participações e Comércio de Máquinas e Veículos S.A. (sucessora por incorporação da Itaipu Norte Comércio de Máquinas e Veículos Ltda.) e Outra.
e. valores, bens ou direitos envolvidos	R\$ 57.581,69
f. principais fatos	Juntada do AR de citação em 04.05.2015. Em curso prazo para apresentar contestação Aguarda-se designação de audiência. Em 28/02/2017, certificado que as contestações foram protocoladas tempestivamente. Autos no gabinete do magistrado. Aguardando despacho. Autos conclusos para julgamento em 17/09/2018. Autos continuam conclusos para julgamento. Processo ainda em fase de conhecimento.
g. se a chance de perda é:	
i. provável	-
ii. possível	Possível
iii. remota	-
h. Análise do impacto em caso de perda do processo	Impacto contábil e financeiro no valor estimado/atualizado de R\$ 57.581,69

WLM PARTICIPAÇÕES E COMÉRCIO DE MÁQUINAS E VEÍCULOS S.A. (sucessora por incorporação da ITAIPU NORTE COMÉRCIO DE MÁQUINAS E VEÍCULOS LTDA.) – CÍVEL	
Processo nº	0000301-19.2015.8.14.0110
a. juízo	Vara Única de Goianésia do Pará / PA
b. instância	1ª Instância Judicial
c. data de instauração	24.08.2015
d. partes no processo	
i. Autor:	Claudir Francisco de Souza Lanchonete ME
ii. Ré:	WLM Participações e Comércio de Máquinas e Veículos S.A. (sucessora por incorporação da Itaipu Norte Comércio de Máquinas e Veículos Ltda.) e Trust Seguros S/A
e. valores, bens ou direitos envolvidos	R\$ 181.788,00
f. principais fatos	Trata-se de Ação Ordinária de Reparação de Danos Materiais, consistente no cumprimento de contrato de seguro e reparação de danos morais. Foi apresentada contestação pela Itaipu Norte. Aguarda-se designação de data para realização de audiência. Designada audiência de conciliação para 07/06/2017. Não houve acordo. Em 09/08/2017, realizada audiência de instrução. Não houve proposta de acordo. O Reclamante inclui a empresa AVANTI BRASIL SOLUÇÕES no polo passivo. Concluso para despacho desde 28/03/2018. Juntada a petição de Contestação em 20/11/2018. Nova juntada de Contestação em 12/12/2018. Despacho em 05/02/2019 determinando que se verifique a tempestividade das contestações. Designada audiência para o dia 18/03/2020. Porém, cancelada devido à edição da Portaria Conjunta nº 2 que dá providências em face da pandemia de Covid-19. Aguardando remarcação de audiência. Em 19/05/2020: à Secretaria.
g. se a chance de perda é:	
i. provável	-
ii. possível	-
iii. remota	Remota
h. Análise do impacto em caso de perda do processo	Impacto contábil e financeiro no valor estimado/atualizado de R\$ 181.788,00

4.3 - Processos Judiciais, Administrativos ou Arbitrais Não Sigilosos E Relevantes

WLM PARTICIPAÇÕES E COMÉRCIO DE MÁQUINAS E VEÍCULOS S.A. (sucessora por incorporação da ITAIPU NORTE COMÉRCIO DE MÁQUINAS E VEÍCULOS LTDA.) – CÍVEL	
Processo nº	0021732-49.2015.8.27.2729
a. juízo	2ª Vara Cível de Palmas / TO
b. instância	1ª Instância Judicial
c. data de instauração	08.09.2015
d. partes no processo i. Autor: ii. Ré:	Forrobras Indústria e Comércio de Artefatos Plásticos Ltda. e Outro. WLM Participações e Comércio de Máquinas e Veículos S.A. (sucessora por incorporação da Itaipu Norte Comércio de Máquinas e Veículos Ltda.), Scania Latin America Ltda. e MCM Comercio de Máquinas e Veículos Ltda.
e. valores, bens ou direitos envolvidos	R\$ 37.978,97
f. principais fatos	Trata-se de Ação Declaratória de inexistência de débito c/c obrigação de fazer e indenização por danos materiais e morais, com pedido de antecipação dos efeitos da tutela. Foi apresentada contestação pela Itaipu Norte em 05.11.2015. Autos conclusos para despacho desde 02.12.2015. Em 23/09/2016, proferida decisão interlocutória, não acolhendo a preliminar suscitada, por ausência dos requisitos autorizadores da mesma. Processo concluso para despacho desde então. Aguardando designação de audiência. Audiência de Instrução designada para 27/11/2018 Em 12/11/2018 houve despacho de nova designação de audiência. Aguardando nova data de audiência. Realizada audiência em 05/09/2019, quando foi decretada a impossibilidade de perícia devido a um sinistro com o veículo. O autor excluiu o pedido de dano moral, que foi homologado pelo juiz. Quanto à possível apresentação de testemunhas, o juiz decretou o prazo de 10 dias úteis para tal. Com isso, no dia 20/09/2019 apresentamos a testemunha e solicitamos a expedição de carta precatória para oitiva na cidade de Belém. Em 08/10/2020 - Conclusão para despacho.
g. se a chance de perda é:	
i. provável	-
ii. possível	-
iii. remota	Remota
h. Análise do impacto em caso de perda do processo	Impacto contábil e financeiro no valor estimado/atualizado de R\$ 38.000,00

WLM PARTICIPAÇÕES E COMÉRCIO DE MÁQUINAS E VEÍCULOS S.A. (sucessora por incorporação da ITAIPU NORTE COMÉRCIO DE MÁQUINAS E VEÍCULOS LTDA.) – CÍVEL	
Processo nº	0015137-52.2014.8.14.0006
a. juízo	Vara Cível e Empresarial da Comarca de Ananindeua / PA
b. instância	1ª Instância Judicial
c. data de instauração	08.09.2015 (citação)
d. partes no processo i. Autor: ii. Ré:	Expresso Lobato Transportes e Turismo Ltda. WLM Participações e Comércio de Máquinas e Veículos S.A. (sucessora por incorporação da Itaipu Norte Comércio de Máquinas e Veículos Ltda.), Scania Latin America Ltda. e Varella Veículos Pesados Ltda.
e. valores, bens ou direitos envolvidos	R\$ 19.333,33
f. principais fatos	Trata-se de Ação Ordinária com pedido de indenização por danos materiais e morais. Foi apresentada contestação pela Itaipu Norte em 20.11.2015. Aguarda-se designação de data para realização de audiência. Em 31/08/2016, foi realizada a audiência. Em 26/04/2017, proferido despacho deferindo a produção das provas requeridas por Varella e SCANIA. Audiência de instrução e julgamento designada para 18/07/2017. Audiência de instrução foi transferida para o dia 29/08/2017. Audiência realizada e deferida a prova pericial e oitiva de nova testemunha. Autos conclusos ao magistrado em 13/03/2018. Deferido prazo para apresentação de testemunhas. Aguardando conclusão do Juízo. Em 14/09/2020 petição do autor requerendo desistência da ação. Em 28/09/2020 autos conclusos.
g. se a chance de perda é:	
i. provável	-
ii. possível	-
iii. remota	Remota
h. Análise do impacto em caso de perda do processo	Impacto contábil e financeiro no valor estimado/atualizado de R\$ 57.999,99

4.3 - Processos Judiciais, Administrativos ou Arbitrais Não Sigilosos E Relevantes

WLM PARTICIPAÇÕES E COMÉRCIO DE MÁQUINAS E VEÍCULOS S.A. (sucessora por incorporação da ITAIPU NORTE COMÉRCIO DE MÁQUINAS E VEÍCULOS LTDA.) – ADMINISTRATIVO	
Auto de Infração nº	032015510009902-9
a. juízo	Secretaria de Estado da Fazenda do Pará - CERAT Marabá
b. instância	1ª Instância Administrativa
c. data de instauração	18.01.2016
d. partes no processo	
i. Órgão Autuante:	CERAT Marabá – Belém / PA
ii. Autuada:	WLM Participações e Comércio de Máquinas e Veículos S.A. (sucessora por incorporação da Itaipu Norte Comércio de Máquinas e Veículos Ltda.)
e. valores, bens ou direitos envolvidos	R\$ 39.347,93
f. principais fatos	Auto de Infração lavrado em 18.01.2016, decorrente de suposta ausência de escrituração, no Livro Fiscal de Registro de Entradas, de documento fiscal relativo à operação com mercadoria, no ano de 2011. Apresentada impugnação. Aguardando o julgamento de Recurso. Não houve atualização.
g. se a chance de perda é:	
i. provável	-
ii. possível	Possível
iii. remota	-
h. Análise do impacto em caso de perda do processo	Impacto contábil e financeiro no valor estimado/atualizado de R\$ 49.162,94

WLM PARTICIPAÇÕES E COMÉRCIO DE MÁQUINAS E VEÍCULOS S.A. (sucessora por incorporação da ITAIPU NORTE COMÉRCIO DE MÁQUINAS E VEÍCULOS LTDA.) – ADMINISTRATIVO	
Auto de Infração nº	AI 032020510000194-0 (Processo administrativo: 032020730005083-6)
a. juízo	Secretaria de Estado da Fazenda do Pará - CERAT Marabá
b. instância	1ª Instância Administrativa
c. data de instauração	25.09.2020
d. partes no processo	
i. Órgão Autuante:	CERAT Marabá – Belém / PA
ii. Autuada:	WLM Participações e Comércio de Máquinas e Veículos S.A. (sucessora por incorporação da Itaipu Norte Comércio de Máquinas e Veículos Ltda.)
e. valores, bens ou direitos envolvidos	R\$ 965.007,70
f. principais fatos	Auto de Infração decorre de suposta falta de estorno, em hipótese legalmente prevista, de crédito do imposto recebido em decorrência da entrada de mercadoria em seu estabelecimento. Processo Administrativo: 032020730005083-6. Defesa/Impugnação protocolada em 25/09/2020.
g. se a chance de perda é:	
i. provável	-
ii. possível	Possível
iii. remota	-
h. Análise do impacto em caso de perda do processo	Impacto contábil e financeiro no valor estimado/atualizado de R\$ 965.007,70

WLM PARTICIPAÇÕES E COMÉRCIO DE MÁQUINAS E VEÍCULOS S.A. (sucessora por incorporação da ITAIPU NORTE COMÉRCIO DE MÁQUINAS E VEÍCULOS LTDA.) – ADMINISTRATIVO	
Auto de Infração nº	032015510009903-7 – Processo já foi excluído do MAPA
a. juízo	Secretaria de Estado da Fazenda do Pará - CERAT Marabá
b. instância	1ª Instância Administrativa
c. data de instauração	18.01.2016
d. partes no processo	
i. Órgão Autuante:	CERAT Marabá – Belém / PA
ii. Autuada:	WLM Participações e Comércio de Máquinas e Veículos S.A. (sucessora por incorporação da Itaipu Norte Comércio de Máquinas e Veículos Ltda.)
e. valores, bens ou direitos envolvidos	R\$ 1.138.529,71
f. principais fatos	Auto de Infração lavrado em 18.01.2016. O órgão autuante alega que a Itaipu Norte deixou de recolher o ICMS decorrente da omissão de saídas de mercadorias, apuradas através de levantamento específico, nos exercícios de 2010 e 2011. Apresentada impugnação. Decisão Administrativa recebida em 28/08/2018 pelos Correios: Julgado improcedente o crédito tributário, observadas as prescrições legais e tudo mais que dos autos consta. Aguardando o Recurso de ofício pela Fazenda como determinado na decisão, visto que a decisão foi a favor da Itaipu Norte (atual WLM). Em 17/08/2020 o processo foi encerrado. A Segunda Instância Administrativa decidiu pela improcedência do Auto de Infração.
g. se a chance de perda é:	Prejudicado
i. provável	-
ii. possível	-
iii. remota	-
h. Análise do impacto em caso de perda do processo	-

4.3 - Processos Judiciais, Administrativos ou Arbitrais Não Sigilosos E Relevantes

WLM PARTICIPAÇÕES E COMÉRCIO DE MÁQUINAS E VEÍCULOS S.A. (sucessora por incorporação da ITAIPU NORTE COMÉRCIO DE MÁQUINAS E VEÍCULOS LTDA.) – CÍVEL	
Processo nº	0001198-43.2017.8.21.0155
a. juízo	Vara Judicial da Comarca de Portão / RS
b. instância	1ª Instância Judicial
c. data de instauração	13.12.2017 (citação)
d. partes no processo	
i. Autor:	Distrito Transportes Ltda.-ME
ii. Ré:	WLM Participações e Comércio de Máquinas e Veículos S.A. (sucessora por incorporação da Itaipu Norte Comércio de Máquinas e Veículos Ltda.), SCANIA ADMINISTRADORA DE CONSÓRCIO LTDA. e SUVESA – SUPER VEÍCULOS INDÚSTRIA COMÉRCIO E TRANSPORTES LTDA.
e. valores, bens ou direitos envolvidos	R\$ 8.652,50.
f. principais fatos	Trata-se de Ação de Obrigação de Fazer C/C Indenização de Danos Morais e Lucros Cessantes, proposta em face de SUVESA e SCANIA em que a Itaipu Norte Comércio de Máquinas e Veículos Ltda. é a terceira demandada. O Autor alega que o caminhão adquirido com a primeira ré (SUVESA) apresentou defeitos mesmo após os consertos e devidas providências cobertas pela garantia, que foram realizados tanto na segunda demandada quanto na Itaipu Norte. O autor requer reparação de prejuízo emergentes e Lucros Cessantes, exibição de documentos (Contrato de Adesão, histórico de manutenções, gastos e notas), dano moral, custas e honorários advocatícios. Audiência designada para 23/02/2018. Não houve conciliação. Contestação juntada em 12/03/2018. Aguarda-se o próximo despacho/decisão. Despacho em 23/01/2019 deferindo a prova pericial e juntada de petição. Aguardando designação de audiência.
g. se a chance de perda é:	
i. provável	-
ii. possível	-
iii. remota	Impacto contábil e financeiro no valor estimado/atualizado de R\$ 965.007,70
h. Análise do impacto em caso de perda do processo	-

WLM PARTICIPAÇÕES E COMÉRCIO DE MÁQUINAS E VEÍCULOS S.A. (sucessora por incorporação da ITAIPU NORTE COMÉRCIO DE MÁQUINAS E VEÍCULOS LTDA.) – ADMINISTRATIVO	
Processo Administrativo nº	032018730001037-2 – Processo excluído do MAPA em agosto de 2020
a. juízo	Secretaria de Estado da Fazenda do Pará - CERAT Marabá
b. instância	1ª Instância Administrativa
c. data de instauração	29.01.2018
d. partes no processo	
i. Órgão Autuante:	CERAT Marabá – Belém / PA
ii. Autuada:	WLM Participações e Comércio de Máquinas e Veículos S.A. (sucessora por incorporação da Itaipu Norte Comércio de Máquinas e Veículos Ltda.)
e. valores, bens ou direitos envolvidos	R\$ 122.238,83.
f. principais fatos	Auto de Infração nº 032017510020222-3 lavrado em 20/12/2017. Decorrente de suposta ausência de escrituração, no Livro Fiscal Registro de Entradas, do documento fiscal relativo às operações destacadas. Impugnação ao Auto protocolada em 29/01/2018. Aguardando o acolhimento do parecer do auditor pela Julgadoria de 1ª Instância, a fim de fazermos o pagamento do valor retificado e com o desconto. Pagamento efetuado pela WLM em 09/07/2020.
g. se a chance de perda é:	Prejudicado
i. provável	-
ii. possível	-
iii. remota	-
h. Análise do impacto em caso de perda do processo	-

4.3 - Processos Judiciais, Administrativos ou Arbitrais Não Sigilosos E Relevantes

WLM PARTICIPAÇÕES E COMÉRCIO DE MÁQUINAS E VEÍCULOS S.A. (sucessora por incorporação da ITAIPU NORTE COMÉRCIO DE MÁQUINAS E VEÍCULOS LTDA.) – ADMINISTRATIVO	
Processo Administrativo nº	0922018730002769-2
a. juízo	Secretaria de Estado da Fazenda do Pará - CERAT Marituba
b. instância	2ª Instância Administrativa
c. data de instauração	02/05/2018
d. partes no processo	
i. Órgão Autuante:	CERAT Marituba / PA
ii. Autuada:	WLM Participações e Comércio de Máquinas e Veículos S.A. (sucessora por incorporação da Itaipu Norte Comércio de Máquinas e Veículos Ltda.)
e. valores, bens ou direitos envolvidos	R\$ 6.809.072,00.
f. principais fatos	Auto de Infração nº 092018510000196-0, lavrado em 02/05/2018: decorre de suposta falta de estorno, em hipótese legalmente prevista, o crédito do imposto recebido em decorrência da entrada de mercadoria em seu estabelecimento infringindo o artigo 48, I, da Lei 5.530/89. Impugnação protocolada em 08/06/2018. Processo administrativo nº 0922018730002769-2. Decisão de primeira instância indeferiu a impugnação. Protocolamos Recurso no TARF em 29/11/2018. Julgamento do recurso voluntário redesignado para o dia 05/06/2019. Julgamento convertido em diligência. Aguardando decisão. Não houve atualização.
g. se a chance de perda é:	
i. provável	-
ii. possível	Possível
iii. remota	-
h. Análise do impacto em caso de perda do processo	Impacto contábil e financeiro no valor estimado/atualizado de R\$ 7.399.014,00.

WLM PARTICIPAÇÕES E COMÉRCIO DE MÁQUINAS E VEÍCULOS S.A. (sucessora por incorporação da ITAIPU NORTE COMÉRCIO DE MÁQUINAS E VEÍCULOS LTDA.) – ADMINISTRATIVO	
Processo Administrativo nº	092018730005446-0
a. juízo	Secretaria de Estado da Fazenda do Pará - CERAT Marituba
b. instância	1ª Instância Administrativa
c. data de instauração	27/09/2018
d. partes no processo	
i. Órgão Autuante:	CERAT Marituba / PA
ii. Autuada:	WLM Participações e Comércio de Máquinas e Veículos S.A. (sucessora por incorporação da Itaipu Norte Comércio de Máquinas e Veículos Ltda.)
e. valores, bens ou direitos envolvidos	R\$ 49.345,69.
f. principais fatos	Trata-se de Auto de Infração nº 37.2018.510001086-3, em face da Itaipu Norte em razão de não recolher a antecipação especial de ICMS relativo à operação interestadual de mercadoria para fins de comercialização, no ato da entrada em território paraense na situação de Ativo Não Regular, conforme Legislação Tributária Estadual. Impugnação protocolada em 23/10/2018 – Processo Administrativo nº 09.2018.73.0005446-0. Aguarda-se a decisão. Não houve atualização.
g. se a chance de perda é:	
i. provável	-
ii. possível	Possível
iii. remota	-
h. Análise do impacto em caso de perda do processo	Impacto contábil e financeiro no valor estimado/atualizado de R\$ 49.345,69

4.3 - Processos Judiciais, Administrativos ou Arbitrais Não Sigilosos E Relevantes

WLM PARTICIPAÇÕES E COMÉRCIO DE MÁQUINAS E VEÍCULOS S.A. (sucessora por incorporação da ITAIPU NORTE COMÉRCIO DE MÁQUINAS E VEÍCULOS LTDA.) – TRABALHISTA	
Processo nº	0000115-10.2019.5.08.0001
a. juízo	1ª Vara do Trabalho de Belém / PA
b. instância	1ª Instância Judicial
c. data de instauração	29/02/2019 (citação)
d. partes no processo	E.W.R.
i. Reclamante:	WLM Participações e Comércio de Máquinas e Veículos S.A. (sucessora por incorporação da Itaipu Norte Comércio de Máquinas e Veículos Ltda.) e EDM Serviços de Segurança Ltda.
ii. Reclamada:	
e. valores, bens ou direitos envolvidos	R\$ 21.065,66.
f. principais fatos	Trata-se de Reclamação Trabalhista movida em face de EDM Serviços de Segurança Ltda. e Itaipu Norte, em que esta é a 2ª demandada. O autor alega que iniciou seu pacto laboral, no cargo de vigilante em setembro de 2015, sendo desligado, imotivadamente, em dezembro de 2017. Aduz, ainda, que a 1ª reclamada pagou as verbas rescisórias em atraso, menos que o devido, com descontos "exorbitantes" e que não teve seu FGTS recolhido. Resumo dos pedidos: pagamento de verbas rescisórias faltantes, recolhimento do FGTS, devolução dos descontos de IRRF e honorários advocatícios. Audiência realizada em 26/03/2019: não houve conciliação. Sentença: Julgados procedentes em parte os pedidos deduzidos na petição inicial, para: condenar diretamente a primeira reclamada e, subsidiariamente, a segunda reclamada (...). Em 15/4/2019 foram opostos Embargos de Declaração. Em 02/05/19, Embargos de Declaração conhecidos e acolhidos em parte. Em 29/01/2020, realizada audiência de execução – com acordo. Aguarda-se o arquivamento. Autos Arquivados definitivamente em 08/08/2020.
g. se a chance de perda é:	Prejudicado
i. provável	-
ii. possível	-
iii. remota	-
h. Análise do impacto em caso de perda do processo	-

WLM PARTICIPAÇÕES E COMÉRCIO DE MÁQUINAS E VEÍCULOS S.A. (sucessora por incorporação da ITAIPU NORTE COMÉRCIO DE MÁQUINAS E VEÍCULOS LTDA.) – TRABALHISTA	
Processo nº	0000209-86.2019.5.08.0120 – Processo já excluído do MAPA
a. juízo	2ª Vara do Trabalho de Ananindeua / PA
b. instância	1ª Instância Judicial
c. data de instauração	22/03/2019 (citação)
d. partes no processo	R.M.M.T.
i. Reclamante:	WLM Participações e Comércio de Máquinas e Veículos S.A. (sucessora por incorporação da Itaipu Norte Comércio de Máquinas e Veículos Ltda.) e SCOVAN SERVIÇOS GERAIS EIRELI.
ii. Reclamada:	
e. valores, bens ou direitos envolvidos	R\$ 60.845,52.
f. principais fatos	Trata-se de Reclamação Trabalhista ajuizada em face de Itaipu Norte Comércio de Máquinas e Veículos em que esta é a 2ª demanda. O autor alega que em janeiro de 2010 deu início ao pacto laboral e que em agosto de 2018 foi desligado sem justa causa. Aduz, ainda, que alguns dos seus direitos não foram respeitados. Resumo dos Pedidos: Adicional de Insalubridade, Vale Alimentação, hora extra e reflexos. Audiência prorrogada para 19/06/2019. Sentença parcialmente procedente. Impetrado Recurso Ordinário. Acórdão julgando procedente em parte o pedido. Com o resultado favorável do nosso Recurso Ordinário - eliminando qualquer débito do período em que a autora trabalhou para a Itaipu Norte - foi indicada a devolução do depósito recolhido, no valor de R\$ 9.828,51. Aguarda-se a finalização do processo. Autos Arquivados definitivamente em 09/06/2020.
g. se a chance de perda é:	Prejudicado
i. provável	-
ii. possível	-
iii. remota	-
h. Análise do impacto em caso de perda do processo	-

4.3 - Processos Judiciais, Administrativos ou Arbitrais Não Sigilosos E Relevantes

WLM PARTICIPAÇÕES E COMÉRCIO DE MÁQUINAS E VEÍCULOS S.A. (sucessora por incorporação da ITAIPU NORTE COMÉRCIO DE MÁQUINAS E VEÍCULOS LTDA.) – TRABALHISTA	
Processo nº	0001100-86.2018.5.08.0009 – Processo já não estava mais no MAPA
a. juízo	9ª Vara do Trabalho de Belém / PA
b. instância	1ª Instância Judicial
c. data de instauração	20/05/2019 (citação)
d. partes no processo	S.M.N.S. WLM Participações e Comércio de Máquinas e Veículos S.A. (sucessora por incorporação da Itaipu Norte Comércio de Máquinas e Veículos Ltda.) e EDM Serviços de Segurança Ltda.
i. Reclamante: ii. Reclamada:	
e. valores, bens ou direitos envolvidos	R\$ 42.077,00.
f. principais fatos	Trata-se de Reclamação Trabalhista ajuizada em face da Itaipu Norte Comércio de Máquinas e Veículos Ltda., em que esta é a segunda demandada. Consta como a primeira demandada a empresa EDM Serviços de Segurança Ltda. O autor alega que foi admitido em dezembro de 2013, na função de vigilante, e que seu aviso prévio teve início em 24/10/2018. Aduz ainda que não teve suas verbas rescisórias pagas devidamente, dentre outras alegações. Resumo dos pedidos: férias, 13º salário, saldo de salário, FGTS, vale transporte e alimentação, salário retido, FGTS sobre salário retido e dano moral. Audiência realizada em 30/05/2019 - com acordo. Pagamento realizado em 03/06/2019. Aguarda-se a finalização do processo. Autos Arquivados definitivamente em 05/04/2021.
g. se a chance de perda é:	Prejudicado
i. provável	-
ii. possível	-
iii. remota	-
h. Análise do impacto em caso de perda do processo	-

WLM PARTICIPAÇÕES E COMÉRCIO DE MÁQUINAS E VEÍCULOS S.A. (sucessora por incorporação da ITAIPU NORTE COMÉRCIO DE MÁQUINAS E VEÍCULOS LTDA.) – ADMINISTRATIVO	
Processo Administrativo nº	AI 4131963000022 – AINF não está mais no MAPA.
a. juízo	Secretaria de Estado da Fazenda do Maranhão
b. instância	1ª Instância Administrativa
c. data de instauração	06/05/2019
d. partes no processo	Estado do Maranhão WLM Participações e Comércio de Máquinas e Veículos S.A. (sucessora por incorporação da Itaipu Norte Comércio de Máquinas e Veículos Ltda.)
i. Órgão Autuante: ii. Autuada:	
e. valores, bens ou direitos envolvidos	R\$ 13.199,96
f. principais fatos	Autuada a Itaipu Norte (atual WLM), pelo Estado do Maranhão, por falta de recolhimento do ICMS nas remessas de combustíveis destinadas ao consumidor final. Trata-se de cliente de passagem (oficina). Impugnação postada em 04/06/2019. Autos de Infração julgado improcedente. Não foi interposto recurso pelo Estado ao TARF.
g. se a chance de perda é:	Prejudicado
i. provável	-
ii. possível	-
iii. remota	-
h. Análise do impacto em caso de perda do processo	-

WLM PARTICIPAÇÕES E COMÉRCIO DE MÁQUINAS E VEÍCULOS S.A. (sucessora por incorporação da ITAIPU NORTE COMÉRCIO DE MÁQUINAS E VEÍCULOS LTDA.) – ADMINISTRATIVO	
Processo Administrativo nº	AI 4131963000191 – AINF não está mais no MAPA.
a. juízo	Secretaria de Estado da Fazenda do Maranhão
b. instância	1ª Instância Administrativa
c. data de instauração	10/05/2019
d. partes no processo	Estado do Maranhão WLM Participações e Comércio de Máquinas e Veículos S.A. (sucessora por incorporação da Itaipu Norte Comércio de Máquinas e Veículos Ltda.)
i. Órgão Autuante: ii. Autuada:	
e. valores, bens ou direitos envolvidos	R\$ 9.412,93
f. principais fatos	Autuada a Itaipu Norte (atual WLM), pelo Estado do Maranhão, por falta de recolhimento do ICMS nas remessas de combustíveis destinadas ao consumidor final. Trata-se de cliente de passagem (oficina). Impugnação postada em 04/06/2019. Autos de Infração julgado improcedente. Não foi interposto recurso pelo Estado ao TARF.
g. se a chance de perda é:	Prejudicado
i. provável	-
ii. possível	-
iii. remota	-
h. Análise do impacto em caso de perda do processo	-

4.3 - Processos Judiciais, Administrativos ou Arbitrais Não Sigilosos E Relevantes

WLM PARTICIPAÇÕES E COMÉRCIO DE MÁQUINAS E VEÍCULOS S.A. (sucessora por incorporação da ITAIPU NORTE COMÉRCIO DE MÁQUINAS E VEÍCULOS LTDA.) – CÍVEL	
Processo nº	0801067-62.2017.8.14.0015
a. juízo	1ª VARA CÍVEL E EMPRESARIAL DE CASTANHAL / PA
b. instância	1ª Instância Judicial
c. data de instauração	12/09/2019 (citação)
d. partes no processo	
i. Autor:	Raimundo Rodrigues de Souza Filho
ii. Ré:	WLM Participações e Comércio de Máquinas e Veículos S.A. (sucessora por incorporação da Itaipu Norte Comércio de Máquinas e Veículos Ltda.) e Scania Latin América Ltda.
e. valores, bens ou direitos envolvidos	R\$ 11.000,00
f. principais fatos	Trata-se de ajuizamento de Ação de Restituição de Valores c/c Indenização por Lucros Cessantes em face de Itaipu Norte Comércio de Máquinas e Veículos Ltda. (ação ajuizada antes da incorporação). O autor alega que adquiriu um caminhão da Sociedade Empresária Dela e Dela Construções e Serviços Ltda., que, por sua vez, havia adquirido o bem da Itaipu Norte, apresentando, posteriormente, defeitos. Aduz, ainda, que o fato lhe causou danos morais e materiais. Resumo dos pedidos: danos materiais, morais e lucros cessantes. Sentença improcedente. Aguardando o julgamento do Recurso de Apelação desde 19/05/2020. Não houve atualização.
g. se a chance de perda é:	
i. provável	-
ii. possível	-
iii. remota	Remota
h. Análise do impacto em caso de perda do processo	Impacto contábil e financeiro no valor estimado/atualizado de R\$ 11.000,00

WLM PARTICIPAÇÕES E COMÉRCIO DE MÁQUINAS E VEÍCULOS S.A. (sucessora por incorporação da ITAIPU NORTE COMÉRCIO DE MÁQUINAS E VEÍCULOS LTDA.) – TRABALHISTA	
Processo nº	0000841-88.2019.5.08.0128
a. juízo	3ª Vara do Trabalho de Marabá / PA
b. instância	1ª Instância Judicial
c. data de instauração	13/01/2020 (citação)
d. partes no processo	
i. Reclamante:	U.B.H.
ii. Reclamada:	WLM Participações e Comércio de Máquinas e Veículos S.A. (sucessora por incorporação da Itaipu Norte Comércio de Máquinas e Veículos Ltda.) e SCOVAN SERVIÇOS GERAIS EIRELI.
e. valores, bens ou direitos envolvidos	R\$ 244.735,02
f. principais fatos	Reclamação Trabalhista movida em face de WLM (Itaipu Norte - Marabá). O autor alega ter sido admitido em novembro de 2009 para exercer a função de Gerente de Filial, tendo sido dispensado por justa causa em setembro de 2019. Resumo dos pedidos: reversão da demissão de justa para injusta causa, dano moral, verbas rescisórias e honorários de sucumbência. Audiência designada para 02/06/2020. Audiência virtual realizada dia 29/09/2020. Sentença parcialmente procedente. Em 02/11/2020 - Protocolo do Recurso Ordinário pela WLM (Itaipu Norte). Em 18/11/2020: Conclusos os autos para julgamento (relatar) a SULAMIR PALMEIRA MONASSA DE ALMEIDA.
g. se a chance de perda é:	
i. provável	-
ii. possível	Possível
iii. remota	-
h. Análise do impacto em caso de perda do processo	Impacto contábil e financeiro no valor estimado/atualizado de R\$ 278.997,93

WLM PARTICIPAÇÕES E COMÉRCIO DE MÁQUINAS E VEÍCULOS S.A. (sucessora por incorporação da ITAIPU NORTE COMÉRCIO DE MÁQUINAS E VEÍCULOS LTDA.) – TRABALHISTA	
Processo nº	0000062-59.2021.5.08.0130
a. juízo	3ª Vara do Trabalho de Parauapebas / PA
b. instância	1ª Instância Judicial
c. data de instauração	05/03/2021
d. partes no processo	
i. Reclamante:	A. E. M.
ii. Reclamada:	WLM Participações e Comércio de Máquinas e Veículos S.A. (sucessora por incorporação da Itaipu Norte Comércio de Máquinas e Veículos Ltda.) e SCOVAN SERVIÇOS GERAIS EIRELI.
e. valores, bens ou direitos envolvidos	R\$ 2.366,50
f. principais fatos	Ação movida por ex-empregado que apresentou atestado médico, com afastamento por 7 dias, 1 dia antes do término do contrato de experiência. No caso, em razão da suspensão do contrato de trabalho, a rescisão foi efetivada após o término do afastamento. O reclamante pretende a condenação da WLM (Itaipu Norte) ao pagamento de aviso prévio, 13º salário proporcional, FGTS, multa de 40% sobre o FGTS e cesta básica. Audiência una realizada dia 14.04.2021. Leitura de sentença designada para o dia 21/05/2021.
g. se a chance de perda é:	
i. provável	-
ii. possível	Possível
iii. remota	-
h. Análise do impacto em caso de perda do processo	Impacto contábil e financeiro no valor estimado/atualizado de R\$ 2.366,50

4.3 - Processos Judiciais, Administrativos ou Arbitrais Não Sigilosos E Relevantes

WLM PARTICIPAÇÕES E COMÉRCIO DE MÁQUINAS E VEÍCULOS S.A. (sucessora por incorporação da ITAIPU NORTE COMÉRCIO DE MÁQUINAS E VEÍCULOS LTDA.) – CÍVEL	
Processo nº	0635800-59.2017.8.04.0001
a. juízo	20ª Vara Cível e de Acidentes de Trabalho da Comarca de Manaus / AM
b. instância	1ª Instância Judicial
c. data de instauração	05/03/2020 (citação)
d. partes no processo	
i. Autor:	Transgato Transportes e Outros
ii. Ré:	WLM Participações e Comércio de Máquinas e Veículos S.A. (sucessora por incorporação da Itaipu Norte Comércio de Máquinas e Veículos Ltda.) e Scania Latin América Ltda.
e. valores, bens ou direitos envolvidos	R\$ 412.727,21
f. principais fatos	Ação de Danos Materiais e Morais c/c Lucros Cessantes movida em face de Ranam Industrial Comercial de Implementos de Transportes Ltda., Liberato S.A., Implementos Rodoviários, Itaipu Norte Comércio de Máquinas e Veículos S.A. (atual WLM) e Scania Latin América LTDA.. A Autora requereu a concessão da gratuidade judiciária e inversão do ônus da prova (aplicação do CDC). Requereu, ainda: a condenação das empresas réis ao pagamento de danos emergentes no valor do empréstimo contraído - R\$ 102.291,91; lucros cessantes calculados pelo autor no valor de R\$ 210.435,30, mais atualização por juros moratórios e correção monetária; danos morais no valor de R\$ 100.000,00. Contestação juntada em 25/03/2020. Em 05/03/2021 - Deferida prova pericial requerida pela Scania.
g. se a chance de perda é:	
i. provável	-
ii. possível	Possível
iii. remota	-
h. Análise do impacto em caso de perda do processo	Impacto contábil e financeiro no valor estimado/atualizado de R\$ 412.727,21

FARTURA AGROPECUÁRIA S.A. – CÍVEL	
Processo nº	050.2009.100001217-5 (CNJ nº 0001335-25.2009.8.14.0050)
a. juízo	Vara Cível da Comarca de Santana do Araguaia/PA
b. instância	1ª Instância Judicial
c. data de instauração	01.04.2010
d. partes no processo	
i. Autor:	Wilson Araújo Coelho e Agropecuária Monte Cristo Ltda.
ii. Ré:	Fartura Agropecuária S.A. e Outra (São Sebastião do Araguaia Ltda.)
e. valores, bens ou direitos envolvidos	R\$ 6.000.000,00 (valor atribuído à causa)
f. principais fatos	Trata-se de ação indenizatória por rompimento contratual. Em 12.05.2010, foi apresentada contestação. Ressalte-se que a expectativa quanto ao resultado da demanda, adiante destacada (chance de perda possível), foi estimada levando em consideração apenas o mérito da causa, não se referindo ao valor a ela atribuído, que reputamos abusivo e irreal. Em 16.03.2012, realizada audiência de instrução e julgamento. Concedido às partes o prazo de 10 dias, sucessivos, para apresentação de memorias. Memoriais apresentados no prazo. O processo encontra-se concluso para sentença. Decisão pela improcedência da ação em 04.02.2016, por não ter sido constatada a responsabilidade da Agropecuária São Sebastião do Araguaia S/A e Fartura Agropecuária S/A por danos materiais emergentes e lucros cessantes pleiteados pelo Autor. Aguardando julgamento do recurso interposto pelos autores. Não houve atualização.
g. se a chance de perda é:	
i. provável	-
ii. possível	-
iii. remota	Remota
h. Análise do impacto em caso de perda do processo	Impacto contábil e financeiro no valor estimado/atualizado de R\$ 11.500.000,00

4.3 - Processos Judiciais, Administrativos ou Arbitrais Não Sigilosos E Relevantes

FATURA AGROPECUÁRIA S.A. – ADMINISTRATIVO	
Processo nº	IC 1.23.005.000196/2019-51
a. juízo	Ministério Público Federal
b. instância	1ª Instância Administrativa
c. data de instauração	19.10.2020
d. partes no processo	
i. Autor:	Ministério Público Federal
ii. Ré:	Fatura Agropecuária S.A.
e. valores, bens ou direitos envolvidos	R\$ 1.076.547,34
f. principais fatos	Inquérito Civil instaurado para verificar a existência de dano ambiental pela guarda de objeto oriundo da fauna silvestre brasileira, espécie em extinção. Peles de onça. Fatos discutidos no Processo Administrativo nº 02047.000121/2012-92. Prazo de 90 (noventa) dias para apresentar defesa e laudo técnico contra a manifestação técnica do IBAMA de composição de dano ambiental no valor de R\$ 1.076.547,34. Em 11/01/2021 - Protocolo impugnação da manifestação técnica apresentada pelo IBAMA no IC.(PRM-RDO-PA-00000099/2021)
g. se a chance de perda é:	
i. provável	-
ii. possível	Possível
iii. remota	
h. Análise do impacto em caso de perda do processo	Impacto contábil e financeiro no valor estimado/atualizado de R\$ 1.076.547,34

ITAPURA AGROPECUÁRIA LTDA – CÍVEL	
Processo nº	5004061-14.2019.8.13.0647
a. juízo	1ª Vara Cível de São Sebastião do Paraíso / MG
b. instância	1ª Instância Judicial
c. data de instauração	09/03/2020 (Citação)
d. partes no processo	
i. Autor:	João Ventura Neto
ii. Ré:	Itapura Agropecuária Ltda.
e. valores, bens ou direitos envolvidos	R\$ 113.630,00
f. principais fatos	Ação de Perdas e Danos por Falta de Cumprimento de Contrato movida em face de Itapura Agropecuária Ltda.. Resumo dos pedidos: declarar as perdas e danos que a ITAPURA teria causado ao Autor pela desistência do Contrato, devendo pagar o montante de R\$ 113.630,00 - devidamente corrigido. Apresentada contestação em 06/05/2020. Em 20/07/2020 a Itapura protocolou petição em provas. Designada realização de perícia para o dia 18/09/2020. Em 21.09.2020 apresentamos petição requerendo a realização de nova perícia em razão das irregularidades ocorridas na diligência. Em 28.09.2020, o juiz deferiu nova realização da perícia.
g. se a chance de perda é:	
i. provável	-
ii. possível	Possível
iii. remota	-
h. Análise do impacto em caso de perda do processo	Impacto contábil e financeiro no valor estimado/atualizado de R\$ 113.630,00

ITAPURA AGROPECUÁRIA LTDA. (sucessora por Incorporação da AGROPECUÁRIA SÃO SEBASTIÃO DO ARAGUAIA LTDA.) – AMBIENTAL	
Processo nº	458-71.2018.4.01.3605
a. juízo	Vara Única da Subseção Judiciária de Barra do Garças / MT
b. instância	1ª Instância Judicial
c. data de instauração	06/12/2018 (carta precatória)
d. partes no processo	
i. Autor:	Ministério Público Federal (MPF)
ii. Ré:	Agropecuária São Sebastião do Araguaia Ltda.
e. valores, bens ou direitos envolvidos	R\$ 2.158.336,00.
f. principais fatos	Recebida a citação por carta precatória (1039/2018) em 06/12/2018. Trata-se de Ação Civil Pública movida pelo Ministério Público Federal em face da Fazenda São Sebastião por suposto desmate ilegal no ano de 2016, identificado pelo PRODES através do projeto <i>Amazônia Protege</i> . Em 31/01/2019, apresentamos a Contestação. Em 09/04/2019, houve juntada de réplica do MPF. Em 27/05/2019 Conclusos para despacho. Em 06/02/2021 - Processo migrado para o PJE.
g. se a chance de perda é:	
i. provável	-
ii. possível	-
iii. remota	Remota
h. Análise do impacto em caso de perda do processo	Impacto contábil e financeiro no valor estimado/atualizado de R\$ 2.158.336,00

4.3 - Processos Judiciais, Administrativos ou Arbitrais Não Sigilosos E Relevantes

ITAPURA AGROPECUÁRIA LTDA. (sucessora por Incorporação da AGROPECUÁRIA SÃO SEBASTIÃO DO ARAGUAIA LTDA.) – AMBIENTAL	
Processo nº	457-86.2018.4.01.3605
a. juízo	Vara Única da Subseção Judiciária de Barra do Garças / MT
b. instância	1ª Instância Judicial
c. data de instauração	06/12/2018 (carta precatória)
d. partes no processo	
i. Autor:	Ministério Público Federal (MPF)
ii. Ré:	Agropecuária São Sebastião do Araguaia Ltda.
e. valores, bens ou direitos envolvidos	R\$ 1.403.442,00.
f. principais fatos	Recebida a citação por carta precatória (1090/2018) em 06/12/2018. Trata-se de Ação Civil Pública movida pelo Ministério Público Federal em face da Fazenda São Sebastião por suposto desmate ilegal no ano de 2016, identificado pelo PRODES através do projeto <i>Amazônia Protege</i> . Em 31/01/2019, apresentamos a Contestação. Em 09/04/2019, houve juntada de réplica do MPF. Em 27/05/2019 Conclusos para despacho. Em 21/12/2020 - Processo migrado para o PJE.
g. se a chance de perda é:	
i. provável	-
ii. possível	-
iii. remota	Remota
h. Análise do impacto em caso de perda do processo	Impacto contábil e financeiro no valor estimado/atualizado de R\$ 1.403.442,00

ITAPURA AGROPECUÁRIA LTDA. (sucessora por Incorporação da AGROPECUÁRIA SÃO SEBASTIÃO DO ARAGUAIA LTDA.) – AMBIENTAL	
Processo nº	1000131-12.2018.4.01.3605
a. juízo	Vara Única da Subseção Judiciária de Barra do Garças / MT
b. instância	1ª Instância Judicial
c. data de instauração	19/07/2019 (carta precatória)
d. partes no processo	
i. Autor:	Ministério Público Federal (MPF)
ii. Ré:	Agropecuária São Sebastião do Araguaia Ltda.
e. valores, bens ou direitos envolvidos	R\$ 9.735.958,00
f. principais fatos	Trata-se de Ação Civil Pública, movida pelo Ministério Público Federal em face da Fazenda São Sebastião e outros, por suposto desmate ilegal no ano de 2016, identificado pelo PRODES através do projeto <i>Amazônia Protege</i> . Aguardando cumprimento de citação por carta precatória. Não houve atualização.
g. se a chance de perda é:	
i. provável	-
ii. possível	-
iii. remota	Remota
h. Análise do impacto em caso de perda do processo	Impacto contábil e financeiro no valor estimado/atualizado de R\$ 9.735.958,00

ITAPURA AGROPECUÁRIA LTDA. (sucessora por Incorporação da AGROPECUÁRIA SÃO SEBASTIÃO DO ARAGUAIA LTDA.) – AMBIENTAL	
Processo nº	1000111-21.2018.4.01.3605
a. juízo	Vara Única da Subseção Judiciária de Barra do Garças / MT
b. instância	1ª Instância Judicial
c. data de instauração	19/07/2019 (carta precatória)
d. partes no processo	
i. Autor:	Ministério Público Federal (MPF)
ii. Ré:	Agropecuária São Sebastião do Araguaia Ltda.
e. valores, bens ou direitos envolvidos	R\$ 1.332.545,00.
f. principais fatos	Trata-se de Ação Civil Pública movida pelo Ministério Público Federal em face da Fazenda São Sebastião e outros por suposto desmate ilegal no ano de 2016, identificado pelo PRODES através do projeto <i>Amazônia Protege</i> . Aguardando cumprimento de citação por carta precatória. Não houve atualização.
g. se a chance de perda é:	
i. provável	-
ii. possível	-
iii. remota	Remota
h. Análise do impacto em caso de perda do processo	Impacto contábil e financeiro no valor estimado/atualizado de R\$ 1.332.545,00

4.3 - Processos Judiciais, Administrativos ou Arbitrais Não Sigilosos E Relevantes

ITAPURA AGROPECUÁRIA LTDA. (sucessora por Incorporação da AGROPECUÁRIA SÃO SEBASTIÃO DO ARAGUAIA LTDA.) – AMBIENTAL	
Processo nº	1000126-87.2018.4.01.3605
a. juízo	Vara Única da Subseção Judiciária de Barra do Garças / MT
b. instância	1ª Instância Judicial
c. data de instauração	19/07/2019 (carta precatória)
d. partes no processo	
i. Autor:	Ministério Público Federal (MPF)
ii. Ré:	Agropecuária São Sebastião do Araguaia Ltda.
e. valores, bens ou direitos envolvidos	R\$ 1.707.272,00
f. principais fatos	Trata-se de Ação Civil Pública movida pelo Ministério Público Federal em face da Fazenda São Sebastião e outros por suposto desmate ilegal no ano de 2016, identificado pelo PRODES através do projeto Amazônia Protege. Aguardando cumprimento de citação por carta precatória. Em 02/07/2019 Protocolo contestação. Em 19/02/2021 - Autora intimada para manifestar-se sobre a contestação.
g. se a chance de perda é:	
i. provável	-
ii. possível	-
iii. remota	Remota
h. Análise do impacto em caso de perda do processo	Impacto contábil e financeiro no valor estimado/atuizado de R\$ 1.704.272,00

ITAPURA AGROPECUÁRIA LTDA. (sucessora por Incorporação da AGROPECUÁRIA SÃO SEBASTIÃO DO ARAGUAIA LTDA.) – AMBIENTAL	
Processo nº	428-22.2018.8.11.0049
a. juízo	Vara Única da Subseção Judiciária de Barra do Garças / MT
b. instância	1ª Instância Judicial
c. data de instauração	30/10/2019 (carta precatória)
d. partes no processo	
i. Autor:	Ministério Público do Estado do Mato Grosso
ii. Ré:	Agropecuária São Sebastião do Araguaia Ltda.
e. valores, bens ou direitos envolvidos	R\$ 1.000,00
f. principais fatos	Trata-se de Ação Civil Pública movida pelo Ministério Público do Estado do Mato Grosso em face da Fazenda São Sebastião do Araguaia Ltda., por danos ambientais causados pelo desmatamento e queimada em área de vegetação nativa, realizada a corte raso, com auxílio de motosserra e uso de fogo. Aguardando devolução de citação feita pela carta precatória através do processo nº 0229068-42.2019.8.19.0001. Em 09.06.2020, despacho informando que os autos do processo passarão a tramitar virtualmente pelo PEA (Portal Eletrônico do Advogado).
g. se a chance de perda é:	
i. provável	-
ii. possível	- Possível
iii. remota	-
h. Análise do impacto em caso de perda do processo	Impacto contábil e financeiro no valor estimado/atuizado de R\$ 1.000,00

ITAPURA AGROPECUÁRIA LTDA. (sucessora por Incorporação da AGROPECUÁRIA SÃO SEBASTIÃO DO ARAGUAIA LTDA.) – TRABALHISTA	
Processo nº	0000291-82.2019.5.23.0126
a. juízo	Vara do Trabalho de Confresa / MT
b. instância	1ª Instância Judicial
c. data de instauração	17.09.2019 (citação)
d. partes no processo	
i. Reclamante:	A.M.R.L.
ii. Reclamada:	Agropecuária São Sebastião do Araguaia Ltda.
e. valores, bens ou direitos envolvidos	R\$ 51.985,99
f. principais fatos	Reclamação Trabalhista ajuizada em face da Agropecuária São Sebastião do Araguaia Ltda.. O autor alega que foi admitido em 15/08/2017, para a função de vaqueiro e que foi dispensado, sem justa causa, em 09/05/2019. Aduz, ainda, que em Outubro de 2018 passou para a função de tratorista sem que houvesse a alteração de função na CTPS, que por morar em residência fornecida pela empresa tem direito à salário in natura, que não recebeu horas extras, que não recebeu EPI e que, após sofrer acidente de trabalho, não houve emissão de CAT. Resumo dos Pedidos: Salário in natura e reflexos; horas extras e reflexos; perícia médica; tutela de urgência(cirurgia); pensão mensal vitalícia ou temporária; dano material; danos emergentes; indenização; danos morais e estéticos. Em 04/05/2020, prolatada sentença: julgados procedentes em parte os pedidos do Reclamante (deferidos: salário utilidade e horas extras). Autos Arquivados definitivamente em 11/11/2020.
g. se a chance de perda é:	Prejudicado
i. provável	-
ii. possível	-
iii. remota	-
h. Análise do impacto em caso de perda do processo	-

4.3 - Processos Judiciais, Administrativos ou Arbitrais Não Sigilosos E Relevantes

ITAPURA AGROPECUÁRIA LTDA. (sucessora por Incorporação da AGROPECUÁRIA SÃO SEBASTIÃO DO ARAGUAIA LTDA.) – ADMINISTRATIVO	
Processo nº	180608/2020 / AI 20043401 / Termo de embargo 20044318
a. juízo	SEMA-MT
b. instância	1ª Instância Administrativa
c. data de instauração	07.10.2020
d. partes no processo	
i. Autor:	SEMA-MT
ii. Ré:	Agropecuária São Sebastião do Araguaia Ltda.
e. valores, bens ou direitos envolvidos	R\$ 154.841,48
f. principais fatos	Auto de infração 20043401. Termo de embargo nº 20044318. Emitido em 14.05.2020. Objeto: Desmatar o corte raso, no ano de 2020, 30,97 hectares de vegetação nativa em área objeto de especial preservação. Processo administrativo 180608/2020. Em 07/10/2020 - Protocolada defesa administrativa.
g. se a chance de perda é:	
i. provável	-
ii. possível	Possível
iii. remota	
h. Análise do impacto em caso de perda do processo	Impacto contábil e financeiro no valor estimado/atualizado de R\$ 154.841,48

ITAPURA AGROPECUÁRIA LTDA. (sucessora por Incorporação da AGROPECUÁRIA SÃO SEBASTIÃO DO ARAGUAIA LTDA.) – ADMINISTRATIVO	
Processo nº	221975/2020 / AI 20043628 / Termo de embargo 20044607
a. juízo	SEMA-MT
b. instância	1ª Instância Administrativa
c. data de instauração	07.10.2020
d. partes no processo	
i. Autor:	SEMA-MT
ii. Ré:	Agropecuária São Sebastião do Araguaia Ltda.
e. valores, bens ou direitos envolvidos	R\$ 270.030,00
f. principais fatos	Auto de infração 20043628. Termo de embargo nº 20044607. Emitido em 16.06.2020. Objeto: Desmatar o corte raso, no ano de 2020, 54,406 hectares de vegetação nativa em área objeto de especial preservação. Processo administrativo 221975/2020. Em 07/10/2020 - Protocolada defesa administrativa.
g. se a chance de perda é:	
i. provável	-
ii. possível	Possível
iii. remota	
h. Análise do impacto em caso de perda do processo	Impacto contábil e financeiro no valor estimado/atualizado de R\$ 270.030,00

ITAPURA AGROPECUÁRIA LTDA. (sucessora por Incorporação da AGROPECUÁRIA SÃO SEBASTIÃO DO ARAGUAIA LTDA.) – ADMINISTRATIVO	
Processo nº	231709/2020 / AI 20043647 / Termo de embargo 20044626
a. juízo	SEMA-MT
b. instância	1ª Instância Administrativa
c. data de instauração	07.10.2020
d. partes no processo	
i. Autor:	SEMA-MT
ii. Ré:	Agropecuária São Sebastião do Araguaia Ltda.
e. valores, bens ou direitos envolvidos	R\$ 173.380,75
f. principais fatos	Auto de infração 20043647. Termo de embargo nº 20044626. Emitido em 24.06.2020. Objeto: Desmatar o corte raso, no ano de 2020, 34,68 hectares de vegetação nativa em área objeto de especial preservação. Processo administrativo 231709/2020. Em 07/10/2020 - Protocolada defesa administrativa.
g. se a chance de perda é:	
i. provável	-
ii. possível	Possível
iii. remota	
h. Análise do impacto em caso de perda do processo	Impacto contábil e financeiro no valor estimado/atualizado de R\$ 173.380,75

4.3 - Processos Judiciais, Administrativos ou Arbitrais Não Sigilosos E Relevantes

ITAPURA AGROPECUÁRIA LTDA. (sucessora por Incorporação da AGROPECUÁRIA SÃO SEBASTIÃO DO ARAGUAIA LTDA.) – REGISTRO DE MARCAS	
Processo nº	5004313-12.2021.4.02.5101
a. juízo	1ª Vara Federal do Rio de Janeiro -TRF2
b. instância	1ª Instância Administrativa
c. data de instauração	07.10.2020
d. partes no processo	
i. Autor:	Aparecido Duran Ferreira ME
ii. Ré:	Agropecuária São Sebastião do Araguaia Ltda.
e. valores, bens ou direitos envolvidos	R\$ 60.000,00
f. principais fatos	Trata-se de ação movida pela empresa Araguaya Sementes Forrageiras Ltda. em face do INPI - Instituto Nacional da Propriedade Industrial, Adbos Araguaia Indústria e Comércio Ltda. e Agropecuária São Sebastião do Araguaia S/A, em que a parte Autora pretende a declaração de nulidade do ato administrativo que anulou o registro nº 829383344 e indeferiu o pedido de registro nº 829383352, para as marcas de apresentação mista "ARAGUAYA SEMENTES", bem como indeferiu os pedidos de registro nºs 919063764 e 919063845, para as marcas de apresentações nominativa e mista "ARAGUAYA SEMENTES".O INPI já apresentou contestação e, inclusive, arguiu a ilegitimidade passiva da Agropecuária São Sebastião do Araguaia sob o fundamento de que seus "registros não foram considerados como anterioridade quer para declaração de nulidade quer par os indeferimentos dos registra da Autora."
g. se a chance de perda é:	
i. provável	-
ii. possível	-
iii. remota	Remota
h. Análise do impacto em caso de perda do processo	Impacto contábil e financeiro no valor estimado/atualizado de R\$ 60.000,00

4.3.1. Indicar o valor total provisionado, se houver, dos processos descritos no item 4.3

A Companhia e suas controladas são parte em diversos processos oriundos do curso normal dos seus negócios, para os quais foram constituídas provisões baseadas na estimativa de seus consultores legais.

As principais informações desses processos, nos exercícios findos em 31 de dezembro de 2020, 2019, e 2018, estão assim representadas:

Em R\$ Mil	CONSOLIDADO		
	Total Provisionado		
Natureza dos processos	31/12/2020	31/12/2019	31/12/2018
Trabalhistas	11	153	30
Cíveis	3	3	-
Total	14	156	30

4.4 - Processos Judiciais, Administrativos ou Arbitrais Não Sigilosos Cujas Partes Contrárias Sejam Administradores, Ex-administradores, Controladores, Ex-controladores ou Investidores

Não há, em curso, qualquer processo em que o emissor ou suas controladas são parte e cujas partes contrárias são administradores ou ex-administradores, controladores ou ex-controladores ou investidores da Companhia ou de suas controladas.

4.4.1. Indicar o valor total provisionado, se houver, dos processos descritos no item 4.4

Não se aplica.

4.5 - Processos Sigilosos Relevantes

Não há, em curso, qualquer processo com as características enunciadas neste item.

4.6 - Processos Judiciais, Administrativos ou Arbitrais Repetitivos ou Conexos, Não Sigilosos E Relevantes em Conjunto

a. valores envolvidos

Não há, em curso, qualquer processo com as características enunciadas neste item.

b. prática do emissor ou de sua controlada que causou tal contingência

Não há, em curso, qualquer processo com as características enunciadas neste item.

4.6.1. Indicar o valor total provisionado, se houver, dos processos descritos no item 4.6

Não se aplica.

4.7 - Outras Contingências Relevantes

Não há qualquer outra contingência relevante a destacar.

4.8 - Regras do País de Origem e do País em Que os Valores Mobiliários Estão Custodiados

Não aplicável, pois a sede da Companhia é no território nacional, assim como sua atuação e negociação.

5.1 - Política de Gerenciamento de Riscos

- a. se o emissor possui uma política formalizada de gerenciamento de riscos, destacando, em caso afirmativo, o órgão que a aprovou e a data de sua aprovação, e, em caso negativo, as razões pelas quais o emissor não adotou uma política**

A WLM não possui políticas formalizadas de gerenciamento de riscos uma vez que a alta administração atua muito próxima no dia a dia dos negócios. Os riscos inerentes às atividades e negócios da Companhia são gerenciados rotineiramente entre os membros da Diretoria e os executivos envolvidos nas atividades operacionais.

A administração não vê, até o momento, a necessidade de transformar suas práticas de gestão de riscos em políticas formalizadas. Contribui para isso fatores como: baixo endividamento prática de não manter alavancagem financeira; bom relacionamento de mais de 47 anos com a marca Scania; acompanhamento diário de rotinas de segurança dos sistemas; manutenção de apólices de seguros compatíveis com a estrutura da Companhia; a WLM não realiza a contratação de hedges financeiros e não utiliza instrumentos derivativos, entre outras práticas.

- b. os objetivos e estratégias da política de gerenciamento de riscos, quando houver, incluindo:**

i. os riscos para os quais se busca proteção

Não aplicável uma vez que não há política de gerenciamento de riscos formalizada.

ii. instrumentos utilizados para proteção

Não aplicável uma vez que não há política de gerenciamento de riscos formalizada.

iii. a estrutura organizacional de gerenciamento de riscos

A WLM não possui políticas formalizadas de gerenciamento de riscos uma vez que a alta administração atua muito próxima no dia a dia dos negócios. Os riscos inerentes às atividades e negócios da Companhia são gerenciados rotineiramente entre os membros da Diretoria e os executivos envolvidos nas atividades operacionais.

- c. a adequação da estrutura operacional e de controles internos para verificação da efetividade da política adotada**

Como a Companhia não tem política de gerenciamento de riscos formalizada, também não existe estrutura organizacional ou sistemas de controle interno voltados para a verificação da efetividade de tais políticas, conforme já explicitado no item (a).

5.2 - Política de Gerenciamento de Riscos de Mercado

- a. se o emissor possui uma política formalizada de gerenciamento de riscos de mercado, destacando, em caso afirmativo, o órgão que a aprovou e a data de sua aprovação, e, em caso negativo, as razões pelas quais o emissor não adotou uma política**

A WLM não possui políticas formalizadas de gerenciamento de riscos de mercado, uma vez que a alta administração atua muito próxima no dia a dia dos negócios. Os riscos inerentes às atividades e negócios da Companhia são gerenciados, rotineiramente, entre os membros da Diretoria e os executivos envolvidos nas atividades operacionais.

- b. os objetivos e estratégias da política de gerenciamento de riscos de mercado, quando houver, incluindo:**

- i. os riscos de mercado para os quais se busca proteção**

Não aplicável, uma vez que não há política de gerenciamento de riscos de mercado formalizada.

- ii. a estratégia de proteção patrimonial (hedge)**

Não aplicável, uma vez que não há política de gerenciamento de riscos de mercado formalizada.

- iii. os instrumentos utilizados para proteção patrimonial (hedge)**

Não aplicável, uma vez que não há política de gerenciamento de riscos de mercado formalizada.

- iv. os parâmetros utilizados para o gerenciamento desses riscos**

Não aplicável, uma vez que não há política de gerenciamento de riscos de mercado formalizada.

- v. se o emissor opera instrumentos financeiros com objetivos diversos de proteção patrimonial (hedge) e quais são esses objetivos**

Não aplicável, uma vez que não há política de gerenciamento de riscos de mercado formalizada.

- vi. a estrutura organizacional de controle de gerenciamento de riscos de mercado**

Não aplicável, uma vez que não há política de gerenciamento de riscos de mercado formalizada.

- c. a adequação da estrutura operacional e controles internos para verificação da efetividade da política adotada**

Como a Companhia não tem política de gerenciamento de riscos de mercado formalizada, também não há adequação de estrutura operacional e controles internos para verificação da efetividade de tais políticas.

5.3 - Descrição Dos Controles Internos

a. as principais práticas de controles internos e o grau de eficiência de tais controles, indicando eventuais imperfeições e as providências adotadas para corrigi-las

A Companhia conta com sistema automatizado de gestão utilizado em todas as suas controladas que permite analisar e administrar os dados, de forma a facilitar a compra e a distribuição de veículos pesados e itens de estoque – como peças de reposição; receber, processar e enviar os pedidos a tempo; administrar o faturamento e realizar a cobrança de clientes, bem como processar os pagamentos aos fornecedores. Os dados são consolidados mensalmente na matriz do grupo que com base em suas informações são preparadas as demonstrações financeiras tanto das controladas como o consolidado WLM, de acordo com as práticas contábeis adotadas no Brasil e as normas internacionais de relatório financeiro (IFRS).

Cada Controlada tem um responsável pela verificação e confirmação dos dados inseridos no sistema automatizado que consolida todas as informações necessárias à preparação das demonstrações financeiras.

A consolidação dos dados e informações, assim como os controles internos, são de responsabilidade do setor de contabilidade. A Contadora, se reporta ao Diretor Administrativo e Financeiro e ao Diretor de Relações com Investidores - DRI.

Mensalmente, a Diretoria Executiva se reúne para avaliação dos resultados mensais e, trimestralmente, após a avaliação e revisão da auditoria externa, as demonstrações financeiras são apresentadas, revisadas e aprovadas pelo Conselho Fiscal e disponibilizadas aos seus acionistas e ao mercado em geral, via ENET, por meio da Comissão de Valores Mobiliários – **CVM** www.cvm.gov.br e da **B3** - Brasil Bolsa Balcão www.b3.com.br e no website da **WLM** www.wlm.com.br.

b. as estruturas organizacionais envolvidas

O departamento de “Controladoria - Controles Internos” da Companhia, está organizacionalmente alocado dentro da estrutura da diretoria financeira, que é responsável pelo acompanhamento, gestão e garantia da conformidade dos controles internos da Companhia.

Avaliações dos resultados dos testes de desempenho e eficiência dos controles são apresentadas periodicamente ao Diretor Presidente, Diretor Financeiro, ao Conselho de Administração e ao Conselho Fiscal da Companhia.

c. se e como a eficiência dos controles internos é supervisionada pela administração do emissor, indicando o cargo das pessoas responsáveis pelo referido acompanhamento

Os controles internos são supervisionados: pela Contadora que é a responsável pela controladoria e pela correta aplicação das práticas contábeis e eventuais deficiências nos controles internos, que devem ser reportadas ao Diretor Financeiro.

d. deficiências e recomendações sobre os controles internos presentes no relatório circunstanciado, preparado e encaminhado ao emissor pelo auditor independente, nos termos da regulamentação emitida pela CVM que trata do registro e do exercício da atividade de auditoria independente

A Administração entende que as deficiências e recomendações sobre os controles internos da Companhia apontadas pela *Deloitte Touche Tohmatsu Auditores Independentes (“Deloitte”)* não causaram impactos materiais nas demonstrações financeiras da Companhia referente ao exercício social encerrado em 31 de dezembro de 2020.

Estas deficiências foram identificadas pelos Auditores Independentes, em conexão com a auditoria das demonstrações financeiras para o exercício findo em 31 de dezembro de 2020, com o objetivo de determinar a natureza, período e extensão da aplicação dos procedimentos de auditoria, mas não para fins de expressar uma opinião específica sobre esses controles internos.

5.3 - Descrição Dos Controles Internos

Abaixo elencamos as deficiências significativas de controles internos apresentadas pelos Auditores Independentes:

- Processo de fechamento contábil e de preparação das demonstrações financeiras

Em resposta a deficiência apontada, a Companhia esclarece que atualmente já utiliza checklists de verificação para elaboração de fechamentos mensais, trimestrais e anuais, além da segregação de cargos entre seus funcionários para que as análises das contas contábeis sejam realizadas e as informações sejam preparadas de forma fidedigna.

A Companhia pretende implementar um manual de rotinas, procedimentos e políticas contábeis que auxiliarão seus colaboradores na execução de seus trabalhos.

- Aprimoramento das rotinas e controles relacionados ao registro da receita por competência (CUT – OFF)

Em resposta a deficiência apontada, a Companhia entende que a Receita está contabilizada em acordo com o Pronunciamento Contábil CPC 47 e que o processo não apresenta risco significativo as demonstrações contábeis. Mesmo assim, a Companhia revisou sua documentação e implantou melhorias no processo, já implementadas no 1º trimestre de 2021.

e. comentários dos diretores sobre as deficiências apontadas no relatório circunstanciado preparado pelo auditor independente e sobre as medidas corretivas adotadas

A Administração discutiu todas as recomendações com a Deloitte e inseriu seus comentários para cada uma das deficiências, apontadas como significativas ou não pela Deloitte.

A conclusão da Administração foi a de que se tratam de deficiências que não afetaram, significativamente, as demonstrações financeiras e planos de ação específicos foram estabelecidos com os respectivos gestores responsáveis para sanar as deficiências mencionadas.

5.4 - Programa de Integridade

a. se o emissor possui regras, políticas, procedimentos ou práticas voltadas para a prevenção, detecção e remediação de fraudes e ilícitos praticados contra a administração pública, identificando, em caso positivo:

A WLM não possui política específica para prevenir, deter e remediar fraudes e ilícitos praticados contra a administração pública pois não opera com empresas públicas nacionais ou estrangeiras.

A empresa possui um Código de Conduta aprovado pelo Conselho de Administração, em reunião de 10 de março de 2014, embasado pelo Manual de Integridade e Conduta Ética (Compliance) que discrimina a conduta profissional que todos empregados e prestadores de serviço devem seguir para o desenvolvimento do trabalho e nas relações internas e externas à WLM, incluindo relações com o governo.

Esse código de conduta é válido para membros do Conselho da Administração, Conselho Fiscal, todos os funcionários e estagiários da WLM, além de profissionais de empresas contratadas. O código e o Manual de Integridade e Conduta Ética podem ser acessados no site da Companhia www.wlm.com.br e também no site da Comissão de Valores Mobiliários – CVM www.cvm.gov.br.

O Código de conduta e Manual de Integridade e Conduta Ética são obrigatoriamente de conhecimento de todos profissionais, que assinam um Termo de Compromisso declarando estar ciente e de acordo com o conteúdo dos mesmos.

Conforme descrito no Código de Conduta, qualquer profissional que violar os princípios éticos da Companhia ficará sujeito a medidas disciplinares determinadas pelo Comitê de Conduta (órgão composto por 3 membros fixos, indicado pelo Conselho de Administração e um quarto membro rotativo, que deverá ser o principal executivo do negócio em que alguma denúncia tenha ocorrido), podendo resultar em desligamento e processos judiciais, este último em caso de violação de leis.

b. se o emissor possui canal de denúncia, indicando, em caso positivo:

- i. os principais mecanismos e procedimentos de integridade adotados e sua adequação ao perfil e riscos identificados pelo emissor, informando com que frequência os riscos são reavaliados e as políticas, procedimentos e as práticas são adaptadas
- ii. as estruturas organizacionais envolvidas no monitoramento do funcionamento e da eficiência dos mecanismos e procedimentos internos de integridade, indicando suas atribuições, se sua criação foi formalmente aprovada, órgãos do emissor a que se reportam, e os mecanismos de garantia da independência de seus dirigentes, se existentes
- iii. se o emissor possui código de ética ou de conduta formalmente aprovado, indicando:
 - se ele se aplica a todos os diretores, conselheiros fiscais, conselheiros de administração e empregados e se abrange também terceiros, tais como fornecedores, prestadores de serviço, agentes intermediários e associados
 - se e com que frequência os diretores, conselheiros fiscais, conselheiros de administração e empregados são treinados em relação ao código de ética ou de conduta e às demais normas relacionadas ao tema
 - as sanções aplicáveis na hipótese de violação ao código ou a outras normas relativas ao assunto, identificando o documento onde essas sanções estão previstas

A WLM possui um canal para que todos profissionais (funcionários e prestadores de serviço) possam informar imediatamente qualquer suspeita de violação do Código de Conduta e fazer qualquer reclamação relacionado ao código. A denúncia ou reclamação pode ser feita por escrito ou por e-mail (indicado no Código de Conduta) conduta@wlm.com.br, para o Comitê de Conduta.

São vedadas as denúncias anônimas, tendo o denunciante a garantia de confidencialidade.

5.4 - Programa de Integridade

- c. se o emissor adota procedimentos em processos de fusão, aquisição e reestruturações societárias visando à identificação de vulnerabilidades e de risco de práticas irregulares nas pessoas jurídicas envolvidas**

Os procedimentos de conduta descritos no Código de Conduta da WLM determinam princípios éticos para todas as atividades profissionais da empresa. Sendo assim, existe um procedimento mínimo que deve ser adotado em todos processos da empresa.

- d. caso o emissor não possua regras, políticas, procedimentos ou práticas voltadas para a prevenção, detecção e remediação de fraudes e ilícitos praticados contra a administração pública, identificar as razões pelas quais o emissor não adotou controles nesse sentido**

A WLM não possui política específica para prevenir, deter e remediar fraudes e ilícitos praticados contra a administração pública pois não opera com empresas públicas nacionais ou estrangeiras. Ainda assim, a empresa possui um Código de Conduta que discrimina a conduta profissional que todos empregados e prestadores de serviço devem seguir para o desenvolvimento do trabalho e nas relações internas e externas à WLM, incluindo relações com o governo, conforme descrito no item “a”.

5.5 - Alterações significativas

Não existem alterações significativas.

5.6 - Outras inf. relev. - Gerenciamento de riscos e controles internos

Não há outras informações relevantes.

6.1 / 6.2 / 6.4 - Constituição do Emissor, Prazo de Duração E Data de Registro na Cvm

Data de Constituição do Emissor	25/10/1946
Forma de Constituição do Emissor	Sociedade Anônima
País de Constituição	Brasil
Prazo de Duração	Prazo de Duração Indeterminado
Data de Registro CVM	07/01/1971

6.3 - Breve Histórico

A Companhia foi fundada em 1946, atuando na distribuição de gás liquefeito de petróleo (GLP) no Brasil, através de sua principal controlada Supergasbras Distribuidora de Gás S/A.

Durante os anos 70, a diversificação de negócios levou a Companhia a também atuar fortemente nos setores de transporte e de comercialização de veículos pesados – caminhões e ônibus da marca Scania. A sinergia entre as diversas atividades da Companhia marcou o começo da duradoura e bem-sucedida parceria com a montadora Scania. Hoje a WLM tem como seu principal negócio a comercialização de veículos, peças, prestação de serviços de assistência técnica e de manutenção dos produtos da marca Scania.

A Companhia cresceu neste segmento, ampliou constantemente sua rede de concessionárias e fez do aperfeiçoamento de seu atendimento e de seus serviços um compromisso, uma marca.

Em julho de 2004, a Companhia alienou seus ativos do segmento de gás liquefeito (GLP), mediante a venda de todas as ações da Supergasbras Distribuidora de Gás S.A.

Seguidamente, a Companhia alterou a sua denominação social para **WLM Indústria e Comércio S.A.**, mantendo o seu foco no segmento automotivo da marca Scania, por intermédio de suas quatro controladas: **Quinta Roda Máquinas e Veículos Ltda., Itaipu Máquinas e Veículos Ltda., Equipo Máquinas e Veículos Ltda. e Itaipu Norte Comércio de Máquinas e Veículos Ltda.**, com estabelecimentos localizados em vários estados do Brasil. No segmento agropecuário, permaneceu atuando por meio das suas controladas **Fatura Agropecuária S.A., Agropecuária São Sebastião do Araguaia Ltda. e Itapura Agropecuária Ltda.**, como complemento da diversificação de suas atividades.

Em Assembleia Geral Extraordinária realizada em 21 de dezembro de 2017, a Companhia procedeu a alteração da sua denominação social para “**WLM PARTICIPAÇÕES E COMÉRCIO DE MÁQUINAS E VEÍCULOS S.A.**”, como também, o objeto social passou a ter a seguinte redação: “O objeto e fins desta Companhia são, diretamente ou participando de outras sociedades: importar, exportar, comprar, fabricar e vender instalações para indústria e comércio; comercialização de veículos automotores novos e usados, peças e acessórios, no varejo ou atacado; importação e exportação de máquinas e equipamentos, suas respectivas peças, implementos e acessórios; locação de veículos; prestação de serviços de assistência técnica, de manutenção e de intermediação de venda de veículos automotores, novos e usados, peças, implementos e acessórios; adquirir, possuir, vender e dispor de ações, quotas, obrigações e outros títulos de sociedades comerciais, industriais, agropecuárias e financeiras, vendas de artigos domésticos e utilidades em geral e prestação de serviços técnicos em geral, indispensáveis ao desenvolvimento de suas próprias atividades bem como das empresas das quais participa”.

As alterações visaram adequar a denominação social ao objeto social e à principal atividade da **WLM**, então exercida somente de forma indireta através das empresas controladas **ITAIPU MÁQUINAS E VEÍCULOS LTDA., QUINTA RODA MÁQUINAS E VEÍCULOS LTDA., ITAIPU NORTE COMÉRCIO DE MÁQUINAS E VEÍCULOS LTDA. e EQUIPO MÁQUINAS E VEÍCULOS LTDA.**, e que possibilitaram que a Companhia pudesse exercer diretamente essas atividades, além de constituir ato preliminar necessário à preparação para uma futura incorporação das controladas do segmento automotivo holding **WLM**.

Em 1º de julho de 2019, conforme deliberado em Assembleia Geral Extraordinária, a **WLM** incorporou as Sociedades Limitadas controladas: **EQUIPO MÁQUINAS E VEÍCULOS LTDA., ITAIPU MÁQUINAS E VEÍCULOS LTDA., QUINTA RODA MÁQUINAS E VEÍCULOS LTDA. e ITAIPU NORTE COMÉRCIO DE MÁQUINAS E VEÍCULOS LTDA.**, nos termos do Protocolo e Justificação de Incorporação.

A realização desse projeto simplificou a estrutura societária da Companhia e trouxe benefícios em termos de custos operacionais, administrativos, fiscais e financeiros, além da contenção de despesas e aumento de eficiência, somado às sinergias da incorporação.

6.5 - Informações de Pedido de Falência Fundado em Valor Relevante ou de Recuperação Judicial ou Extrajudicial

Não há.

6.6 - Outras Informações Relevantes

Na **Assembleia Geral Extraordinária – AGE realizada em 21 de dezembro de 2017**, foram aprovadas as alterações dos artigos 1º e 3º do Estatuto Social da WLM, visando melhor identificação de suas atividades e, ainda, possibilitando que a Companhia possa exercê-las diretamente, além de constituir ato preliminar necessário à preparação da Companhia para uma futura incorporação das controladas do segmento automotivo:

Art.1º - *A denominação desta Companhia é WLM PARTICIPAÇÕES E COMÉRCIO DE MÁQUINAS E VEÍCULOS S.A.*

Art. 3º - *O objeto e fins desta Companhia são, diretamente ou participando de outras sociedades: importar, exportar, comprar, fabricar e vender instalações para indústria e comércio; comercialização de veículos automotores novos e usados, peças e acessórios, no varejo ou atacado; importação e exportação de máquinas e equipamentos, suas respectivas peças, implementos e acessórios; locação de veículos; prestação de serviços de assistência técnica, de manutenção e de intermediação de venda de veículos automotores, novos e usados, peças, implementos e acessórios; adquirir, possuir, vender e dispor de ações, quotas, obrigações e outros títulos de sociedades comerciais, industriais, agropecuárias e financeiras, vendas de artigos domésticos e utilidades em geral e prestação de serviços técnicos em geral, indispensáveis ao desenvolvimento de suas próprias atividades bem como das empresas das quais participa.*

A alteração no objeto social da Companhia não implicará na incidência do direito de recesso previsto nos artigos 137 da Lei nº 6.404/76, constituindo simples alteração de forma de atuação e não de conteúdo do objeto social.

Na **Reunião do Conselho de Administração da Companhia de 22 de dezembro de 2017**, foi aprovada, por unanimidade, a abertura de filiais da Companhia nos Estados do Rio de Janeiro, Minas Gerais, São Paulo, Pará e Amapá, em preparação para futura incorporação das seguintes Sociedades Controladas pela Companhia:

- . Equipe Máquinas e Veículos Ltda. – CNPJ: 30.937.874/0001-30;
- . Itaipu Máquinas e Veículos Ltda. – CNPJ: 16.638.413/0001-36;
- . Quinta Roda Máquinas e Veículos Ltda. – CNPJ: 44.620.375/0001-20;
- . Itaipu Norte Comércio de Máquinas e Veículos Ltda. – CNPJ: 07.959.236/0001-07.

Na **Assembleia Geral Extraordinária de 21 de março de 2019**, foi aprovada, pela totalidade dos acionistas presentes com direito de voto, as alterações do *caput* dos Artigos 23 e 25 do Estatuto Social, com ampliação do número de Diretores e supressão dos cargos com o título de “Vice-Presidente”, para as seguintes redações:

Art. 23 - *A Companhia terá uma Diretoria composta de 2 (dois) a 8 (oito) membros, dentre os quais 1 (um) Diretor-Presidente, 5 (cinco) com o título de Diretor Operacional e 02 (dois) Diretores sem designação especial, todos nomeados pelo Conselho de Administração.*

Art. 25 - *Os contratos, as notas promissórias e emissão e/ou aceite de letras de câmbio quando decorrentes de empréstimos e/ou financiamentos tomados pela Companhia, serão sempre assinados pelo Diretor-Presidente, em conjunto com um dos Diretores.*

Na **Reunião do Conselho de Administração da Companhia de 23 de maio de 2019**, foi aprovada, por unanimidade, a Proposta da Administração para ser submetida à Assembleia Geral Extraordinária de Acionistas a ser regularmente convocada pelo Presidente do Conselho de Administração, para apreciação e votação das operações relacionadas à incorporação das controladas EQUIPO MÁQUINAS E VEÍCULOS LTDA., ITAIPU MÁQUINAS E VEÍCULOS LTDA., QUINTA RODA MÁQUINAS E VEÍCULOS LTDA., e ITAIPU NORTE COMÉRCIO DE MÁQUINAS E VEÍCULOS LTDA.

Na **Reunião do Conselho Fiscal da Companhia, realizada em 23 de maio de 2019**, os Conselheiros apreciaram a Proposta da Administração aprovada em reunião datada de 23 de maio de 2019 e opinaram favoravelmente ao seu encaminhamento à decisão final pela Assembleia Geral da Companhia para aprovação das operações relacionadas à incorporação das controladas: EQUIPO MÁQUINAS E VEÍCULOS LTDA., ITAIPU MÁQUINAS E VEÍCULOS LTDA., QUINTA RODA MÁQUINAS E VEÍCULOS LTDA. e ITAIPU NORTE COMÉRCIO DE MÁQUINAS E VEÍCULOS LTDA.

Na **Assembleia Geral Extraordinária de 01 de julho de 2019**, foi aprovada, pela unanimidade dos acionistas presentes a INCORPORAÇÃO das Sociedades Limitadas controladas pela Companhia, a saber: EQUIPO MÁQUINAS E VEÍCULOS LTDA., NIRE (JUCERJA) nº 33.2.0240426-6, CNPJ nº 30.937.874/0001-30; ITAIPU MÁQUINAS E VEÍCULOS LTDA., NIRE (JUCEMG) nº 31.2.0097030-1, CNPJ nº 16.638.413/0001-36; QUINTA RODA MÁQUINAS E VEÍCULOS LTDA., NIRE (JUCESP) nº 35.2.0082121-0, CNPJ nº 44.620.375/0001-20 e ITAIPU NORTE COMÉRCIO DE MÁQUINAS E VEÍCULOS LTDA., NIRE (JUCEPA) nº 15.2.0093370-4, CNPJ nº 07.959.236/0001-07.

6.6 - Outras Informações Relevantes

Na **Reunião do Conselho de Administração da Companhia de 04 de julho de 2019**, foi aprovada, por unanimidade, a eleição de mais 04 (quatro) membros para a compor a **Diretoria da Companhia**, a saber: **a) eleito** para o cargo de **Diretor Operacional das filiais no Estado de Minas Gerais: Anderson Wagner da Silva**, brasileiro, casado sob o regime de comunhão parcial de bens, Administrador, portador da identidade M-4.326.056 da SSP/MG e inscrito no CPF/MF sob o nº 631.982.236-87, com endereço comercial na Rodovia Fernão Dias – BR 381, riacho das Pedras, CEP 32280-680, **b) eleito** para o cargo de **Diretor Operacional das filiais no Estado do Rio de Janeiro: Jayme Abby**, brasileiro, casado pelo regime da comunhão universal de bens, diretor de empresas, portador da identidade do IFP/RJ nº 02460933-1, CPF nº 363.147.817-87, com endereço comercial na cidade do Rio de Janeiro, Estado do Rio de Janeiro, na Rodovia Presidente Dutra, nº 2.351, CEP: 21.535-501, **c) eleito** para o cargo de **Diretor Operacional das filiais no Estado de São Paulo: Francisco Roberto Carvalho Mota**, brasileiro, casado sob o regime da comunhão parcial de bens, administrador, portador da identidade da SSP/SP – RG nº 37.739.706-4, inscrito no CPF sob o nº 251.812.461-68, com endereço comercial na cidade de Sumaré, Estado de São Paulo, na Rodovia Anhanguera, Km 114,5 - Nova Veneza, CEP: 13.177-901, e **d) eleito** para o cargo de **Diretor Operacional das filiais nos Estados do Pará e Amapá: Glaycon Xavier Dias**, brasileiro, divorciado, administrador de empresas, portador da identidade da SSP/MG nº M-6.846.144, CPF nº 28.711.626-38, com endereço comercial na Rodovia BR 316, KM 11, nº 2807-A, Bairro São João, Marituba, Estado do Pará, CEP: 67200-000.

Na **Reunião do Conselho de Administração da Companhia de 11 de fevereiro de 2020**, na forma do § 2º, do Artigo 20, do Estatuto Social, foi aprovada, por unanimidade, a autorização para a Diretoria da WLM PARTICIPAÇÕES E COMÉRCIO DE MÁQUINAS E VEÍCULOS S.A. e suas controladas FARTURA AGROPECUÁRIA S.A. e AGROPECUÁRIA SÃO SEBASTIÃO DO ARAGUAIA LTDA., como “Parceiras Outorgantes”, celebrar CONTRATO DE PARCERIA RURAL DE ÁREA AGRICULTÁVEL PARA FINS DE EXPLORAÇÃO AGRÍCOLA (com base na Lei Federal nº 4.504/64 e Decreto nº 59.566/66 – Estatuto da Terra), com a SIERENTZ AGRO BRASIL LTDA., CNPJ nº 07.634.590/0001-53, como “Parceira Outorgada”, com o objeto de Parceria Rural sobre Área Agricultável Real de partes das Fazendas São Sebastião (MT), Gleba Edwin (MT), São João (PA) e Gleba WLM (PA), com aptidão para exploração e cultivo de culturas anuais de grãos, sendo predominantemente soja, em área inicialmente estimada de 14.000 ha (quatorze mil hectares), preservando a integração lavoura-pecuária (“ILP”), com prazo de vigência de 15 (quinze) anos, sujeito à condição suspensiva relacionada à documentação imobiliária e ambiental depois de realizada “due diligence”, pela Parceira Outorgada, podendo a Diretoria estabelecer as demais cláusulas e condições da Parceria Rural.

Na **Assembleia Geral Extraordinária – AGE realizada em 30 de junho de 2020**, foi aprovada, pela totalidade dos acionistas presentes com direito de voto, a alteração do artigo 3º do Estatuto Social para seguinte redação: “Art. 3º - O objeto e fins desta Companhia são, diretamente ou participando de outras sociedades: importar, exportar, comprar, fabricar e vender instalações para indústria e comércio; comercialização de veículos automotores novos e usados, peças acessórios, no varejo ou atacado, inclusive máquinas e veículos a gás; comercialização, instalação, substituição, retirada, conversão e manutenção de sistemas de gás (comprimido ou liquefeito) e seus componentes; importação e exportação de máquinas e equipamentos, inclusive máquinas e veículos a gás, suas respectivas peças, implementos e acessórios; locação de veículos; prestação de serviços de assistência técnica, de manutenção e de intermediação de venda de veículos automotores, novos e usados, inclusive máquinas e veículos a gás, peças, implementos e acessórios; ministrar cursos de manutenção, treinamento, operação e monitoramento de máquinas e veículos, incluindo máquinas e veículos a gás, adquirir, possuir, vender e dispor de ações, quotas, obrigações e outros títulos de sociedades comerciais, industriais, agropecuárias e financeiras, vendas de artigos domésticos e utilidades em geral e prestação de serviços técnicos em geral, indispensáveis ao desenvolvimento de suas próprias atividades bem como das empresas das quais participa, inclusive as atividades de correspondente bancário exclusivamente para atender aos Clientes da Companhia.”

Na **Reunião do Conselho de Administração da Companhia de 19 de março de 2021**, foi aprovado, por unanimidade, o aumento do capital social da Companhia, dentro do limite do capital autorizado, de R\$ 177.375.435,61 (cento e setenta e sete milhões, trezentos e setenta e cinco mil, quatrocentos e trinta e cinco reais e sessenta e um centavos) para R\$ 238.836.039,05 (duzentos e trinta e oito milhões, oitocentos e trinta e seis mil e trinta e nove reais e cinco centavos), mediante a capitalização de reserva de investimentos no valor de R\$ 61.460.603,44 (sessenta e um milhões, quatrocentos e sessenta mil, seiscentos e três reais e quarenta e quatro centavos), sem emissão de novas ações, com fundamento no artigo 168 (caput) c/c art. 169, § 1º, ambos da Lei de Sociedades Anônimas (Lei nº 6.404/76) c/c o art. 5º, § 6º, do Estatuto Social da Companhia. Com o aumento, se aprovado, o capital Social da Companhia, totalmente subscrito e integralizado, passará a ser de R\$ 238.836.039,05 (duzentos e trinta e oito milhões, oitocentos e trinta e seis mil, trinta e

6.6 - Outras Informações Relevantes

nove reais e cinco centavos), dividido em 36.414.670 (trinta e seis milhões, quatrocentos e quatorze mil, seiscentos e setenta) ações escriturais, sem valor nominal, sendo 16.571.220 (dezesseis milhões, quinhentos e setenta e um mil, duzentos e vinte) ações ordinárias escriturais e 19.843.450 (dezenove milhões, oitocentos e quarenta e três mil, quatrocentos e cinquenta) ações preferenciais escriturais.

7.1 - Descrição Das Principais Atividades do Emissor E Suas Controladas

A **WLM Participações e Comércio de Máquinas e Veículos S.A.** é uma sociedade anônima com sede na cidade do Rio de Janeiro/RJ, na Praia do Flamengo nº 200 – 19º andar - Flamengo, registrada na B3 – Brasil Bolsa Balcão, desde 1971, com atuação nos segmentos automotivo e agropecuário, através de suas filiais e controladas localizadas em vários, estados do Brasil:

SEGMENTO AUTOMOTIVO

A WLM comercializa produtos e serviços da marca **Scania**, como caminhões pesados e extrapesados, chassis de ônibus rodoviários e urbanos, motores estacionários e marítimos, venda de peças de reposição e na prestação de serviços de manutenção e assistência técnica especializada, voltados aos produtos que comercializa, por meio de uma rede de quatro concessionárias com vinte estabelecimentos localizados em diversos estados do Brasil, por meio de suas regionais: **WLM Equipo** (RJ), **WLM Quinta Roda** (SP), **WLM Itaipu** (MG) e **WLM Itaipu Norte** (PA e AP), todas com a certificação mundial D.O.S. (Dealer Operating Standard):

Filiais do Segmento Automotivo	Local de operação
1. WLM Equipo - Atende todo o Estado do Rio de Janeiro	Rio de Janeiro/RJ (Capital) e Barra Mansa/RJ
2. WLM Itaipu - Atua na capital mineira, centro-sul, norte e oeste do Estado de Minas Gerais	Contagem/MG, Juiz de Fora/MG, Montes Claros/MG, Patos de Minas/MG, São Gonçalo do Rio Abaixo /MG, Perdões/MG e (Contagem/MG).
3. WLM Itaipu Norte – Atua no Estado do Pará	Marituba/PA, Paragominas/PA, Marabá/PA, Ourilândia do Norte/PA, Oriximiná/PA, Curionópolis/PA, Parauapebas/PA, Amapá (AP).
4. WLM Quinta Roda – Atua no Estado de São Paulo	Sumaré/SP, Porto Ferreira/SP, Araçatuba/SP e Bauru/SP.

A alteração da denominação e do objeto social da WLM, em 21 de dezembro de 2017, possibilitou que a Companhia pudesse exercer diretamente as atividades do Segmento Automotivo, até então desempenhadas de forma indireta, através das suas empresas controladas: *ITAIPU MÁQUINAS E VEÍCULOS LTDA.*, *QUINTA RODA MÁQUINAS E VEÍCULOS LTDA.*, *ITAIPU NORTE COMÉRCIO DE MÁQUINAS E VEÍCULOS LTDA.* E *EQUIPO MÁQUINAS E VEÍCULOS LTDA.*, e também constituiu ato preliminar necessário à incorporação dessas controladas, ocorrida em 1º de julho de 2019, nos termos do Protocolo e Justificação de Incorporação, não implicando na incidência do direito de recesso previsto nos artigos 137 da Lei nº 6.404/76, estabelecendo somente simples alteração de forma de atuação e não de conteúdo do objeto social.

A realização desse projeto simplificou a estrutura societária da Companhia e trouxe benefícios em termos de custos operacionais, administrativos, fiscais e financeiros, além da contenção de despesas e aumento de eficiência, somado às sinergias da incorporação.

7.1 - Descrição Das Principais Atividades do Emissor E Suas Controladas

SEGMENTO AGROPECUÁRIO

A WLM atua na produção, criação e comercialização de bovinos de corte, cultivo e comercialização de grãos por meio das controladas: **Fartura** e **Itapura**, com fazendas situadas em diversos municípios dos estados do Pará, Mato Grosso, São Paulo e Minas Gerais:

Controladas do Segmento Agropecuário	Local da Sede
1. Fartura Agropecuária S.A.	Com sede no Rio de Janeiro/RJ e fazenda em Santana do Araguaia/PA.
2. Itapura Agropecuária Ltda.	Com sede no Rio de Janeiro/RJ e fazendas em Campinas/SP, São Sebastião do Paraíso/MG e Santa Terezinha/MT.

As empresas **Fartura** - *Fazenda São João* (sul do Estado do Pará) e **Itapura** – *Fazenda São Sebastião* (norte do Estado de Mato Grosso), são dedicadas à agricultura e bovinocultura de corte. Em conjunto, possuem uma área contígua de cerca de 100 mil hectares com cerca de 80% da área total de reserva florestal, com registro no RGI de cada região, e rebanho de, aproximadamente, 17 mil cabeças de pecuária de corte, por meio da cria, recria e engorda.

A **Itapura** - *Fazenda São João do Atibaia* (entre Campinas e Jaguariúna/SP), tem como principal atividade a pecuária de corte, e conta com um rebanho em torno de 360 cabeças de gado para recria e engorda.

Através da *Fazenda São Judas Thadeu* (São Sebastião do Paraíso/MG), a **Itapura** dedica-se à atividade cafeeira numa área de 250 hectares, onde produz em torno de 3.500 sacas de café/ano. Complementarmente, são também desenvolvidas atividades ligadas à pecuária de corte, com aproximadamente 320 cabeças de gado.

Todas as atividades produtivas nas empresas do segmento agropecuário da WLM são realizadas simultaneamente com as práticas de conservação da fauna e da flora.

SEGMENTO ÁGUAS (DESCONTINUADO)

Controlada descontinuada	Local da Sede
Superágua Empresa de Águas Minerais Ltda.	Rio de Janeiro

A Superágua, com operações descontinuadas, explorava as atividades de envase e comercialização de águas minerais das marcas *CAXAMBU*, *LAMBARI*, *ARAXÁ* e *CAMBUQUIRA* e encerrou suas atividades em junho de 2005.

7.1.a - Informações específicas de sociedades de economia mista

Não se aplica.

7.2 - Informações Sobre Segmentos Operacionais

a. produtos e serviços comercializados

A **WLM** atua em dois segmentos operacionais: Automotivo e Agropecuário.

As receitas da Companhia, nos três últimos exercícios sociais, decorreram, principalmente, do segmento automotivo, através das quatro controladas Concessionárias Scania, incorporadas a WLM em julho de 2019, que comercializam caminhões pesados, caminhões extrapesados, chassis de ônibus urbanos, chassis de ônibus rodoviários, peças, lubrificantes, e prestação de serviços de manutenção por meio de contratos manutenção preventiva programada e manutenção corretiva, como já comentado no item 7.1 deste Formulário.

Durante este mesmo período, as receitas da Companhia decorreram, em menor proporção, do segmento agropecuário que, por intermédio das três controladas, produz e comercializa gado de corte, café e soja.

b. receitas provenientes dos segmentos e sua participação na receita líquida da Companhia

Receita por segmento			
Exercícios encerrados em 31 de dezembro	R\$		
	2020	2019	2018
Comercialização de veículos, peças e lubrificante	1.003.062	1.125.750	768.779
Prestação de serviços de manutenção	44.390	53.341	46.044
Sub total Segmento Automotivo	1.047.452	1.179.091	814.823
Segmento Agropecuário	27.450	18.316	18.450
Total Receita Bruta	1.074.902	1.197.407	833.273
Deduções Rec. Bruta – Segmento Automotivo	101.396	121.254	79.422
Deduções Rec.Bruta – Segmento Agropecuário	1.115	678	1.555
(-) Total Deduções Receita Bruta	102.511	121.932	80.977
Receita Operacional Líquida – Segmento Automotivo	946.056	1.057.837	735.401
Receita Operacional Líquida – Segmento Agropecuário	26.335	17.638	16.895
Total Receita operacional Líquida	972.391	1.075.475	752.296

Participação da receita líquida por segmento em relação à receita líquida total (em %)			
Exercícios encerrados em 31 de dezembro	2020	2019	2018
Segmento Automotivo			
Concessionárias Scania	97,29%	98,36%	97,75%
Segmento Agropecuário			
Fazendas	2,71%	1,64%	2,25%

7.2 - Informações Sobre Segmentos Operacionais

c. lucro ou prejuízo resultante do segmento e sua participação no lucro líquido da Companhia

As informações abaixo são geradas internamente na Companhia e derivadas dos registros contábeis societários, sem segregação de despesas operacionais, ativos totais e depreciação.

Segmento	Lucro / (Prejuízo) – R\$ mil			% no Lucro Líquido da Companhia		
	2020	2019	2018	2020	2019	2018
Automotivo	52.872	57.895	26.920	97,14	116,31	167,60
Agropecuário ^{(1) (*)}	11.716	2.493	(2.411)	21,53	5,01	(15,01)
Administração	(10.080)	(10.553)	(8.249)	(18,52)	(21,20)	(51,36)
Descontinuadas	(81)	(58)	(198)	(0,15)	(0,12)	(1,23)
Total	54.427	49.777	16.062	100,00	100,00	100,00

(1) Inclui todas as controladas: Fartura, São Sebastião do Araguaia(*) e Itapura

(*) A Agropecuária São Sebastião do Araguaia Ltda. foi incorporada pela Itapura Agropecuária Ltda. em 01/01/2021

7.3 - Informações Sobre Produtos E Serviços Relativos Aos Segmentos Operacionais

a. características do processo de produção

Segmento Automotivo

O processo de produção não se aplica ao segmento automotivo de Concessionárias Scania, pois a Companhia atua no segmento comercial, como revendedora de veículos, peças de reposição, motores, lubrificantes e na prestação de serviços de oficina especializada de produtos da marca Scania.

Segmento Agropecuário

. Bovinocultura de corte

Atividade realizada por três empresas do grupo, sendo duas na “Amazônia Legal” e outra em Minas Gerais e São Paulo com características um pouco distintas.

Nas fazendas da “Amazônia Legal”, uma no sul do Pará e outra no Norte do Mato Grosso formando, em área contínua, uma fazenda com cerca de 100 mil hectares, sendo cerca de 20 mil hectares de pastos e o restante de reserva florestal, o sistema de produção se caracteriza por forte dependência das pastagens, fonte de toda a alimentação do gado que recebe como complemento a suplementação mineral.

O regime de chuvas na região se reflete na oferta e qualidade do alimento (pastagens), de forma que o gado é manejado estrategicamente de forma a diminuir as consequências da variação da disponibilidade nutritiva (qualitativa e quantitativa). Em alguns casos faz-se suplementação com proteína em lotes mais sensíveis a esta variação. As atividades de produção de gado de corte nestas fazendas são a cria e recria e, nos últimos anos, principalmente devido às características comerciais da região, a engorda de machos e fêmeas.

A atividade de cria consiste na produção de bezerros e bezerras. As matrizes são enxertadas por meio de monta natural com touros da Fazenda ou inseminadas com sêmen comercial. Com o rebanho atual, são produzidos cerca de 3.250 bezerros e 3.250 bezerras por ano. As crias resultantes são desmamadas com cerca de sete meses. Cerca de 20% das matrizes (1.800 a 2.000, no rebanho atual) e touros são descartados anualmente utilizando critérios de idade, fertilidade e características produtivas. Das bezerras produzidas, parte fica na fazenda para recria, reposição das matrizes (cerca de 1.800 a 2.000 por ano) e engorda e o restante é vendido para criadores da região. Dos bezerros, atualmente estão sendo mantidos na fazenda 3.000 cabeças por ano, para a atividade de recria e engorda com venda para abate em torno de 30 meses. O restante dos machos (cerca de 1.000 cabeças/ano) é vendido para criadores da região.

Recentemente, foi implantado um projeto para confinamento de cerca de 1.200 cabeças, visando reduzir o tempo para terminação dos animais, possibilitando maior capacidade de suporte a pastagens e, conseqüentemente, maior aproveitamento das áreas.

Paralelamente, para melhoria do rebanho, são mantidas cerca de 700 vacas Nelore registradas com principal objetivo de produzir animais com qualidade genética para servir como touros na propriedade. Este rebanho tem manejo diferenciado, utilizando-se inseminação artificial com sêmen de touros provados de grandes centrais de inseminação, suplementação de alimento na seca, maior pressão de seleção nas vacas e manejo mais tecnificado, visando constante aprimoramento das características produtivas dos touros e, conseqüentemente, contínuo melhoramento genético de todo o rebanho. O excedente dos touros produzidos é comercializado entre produtores da região.

Esta preocupação com a qualidade das características produtivas, bem como com a sanidade e nutrição do rebanho, resulta em produtos de qualidade bastante acima da média na região, despertando grande procura dos produtores e frigoríficos, com preços diferenciados.

A atividade de corte nas fazendas São Judas Thadeu, em Minas Gerais e São João do Atibaia, em Campinas-SP, é bem menor em escala, seguindo modelo parecido com o das outras fazendas, porém mais tecnificado, principalmente, com relação à nutrição e manejo reprodutivo do gado.

Na fazenda São João do Atibaia em São Paulo, são mantidas cerca de 250 vacas para a atividade de cria, as bezerras resultantes são utilizadas para reposição do rebanho e os bezerros enviados para a outra fazenda em Minas Gerais para a recria e Engorda. Paralelamente, na fazenda de Minas também são

7.3 - Informações Sobre Produtos E Serviços Relativos Aos Segmentos Operacionais

engordados animais comprados entre produtores da região. O tamanho do rebanho permite melhor avaliação de novas tecnologias que posteriormente podem ser estendidas para as outras fazendas.

. Atividades Agrícolas

- Cultura Cafeeira

A produção de café tipo Arábica, na Fazenda São Judas Thadeu, em São Sebastião do Paraíso (MG), utiliza modernos modelos tecnológicos, que visam maior produtividade e qualidade do café. Busca-se aumentar a produção, sobretudo, por meio do aumento efetivo da produtividade. Para tanto, é dada atenção especial à adubação e correção do solo, ao controle de pragas e doenças e a utilização eficaz dos insumos, de forma a atenuar os efeitos de variações climáticas. As características climáticas, a fertilidade do solo e a altitude, aliados a outros fatores, permitem a produção de café arábica de muito boa qualidade, particularidade da região, grande produtora de café.

A adubação é realizada anualmente, seguindo recomendação agrônômica através de análise do solo e das folhas do cafeeiro, principal fator de produção da cultura, porém outros tratamentos culturais, como o combate às ervas daninhas, também são efetuados por meio de utilização de herbicida e capina manual e/ou mecânica, o combate a pragas e doenças, a desbrota, etc... elementos importantes na qualidade e quantidade do café produzido.

A colheita do café constitui uma das principais atividades do processo produtivo por ser um dos itens que mais pesam nos custos de produção. É realizada entre os meses de maio e setembro utilizando, principalmente a colheita mecânica.

Após ser colhido, o café é seco e beneficiado na propriedade; limpo da casca e de impurezas, e, em seguida, vendido ou enviado para armazenamento.

- Milho e soja

Recentemente a WLM celebrou contrato de parceria agrícola com a empresa Sierentz Agro Brasil LTDA, para o plantio de soja e milho em cerca de 12.000ha nas fazendas no PA e MT que deverá estender-se por um período de 15 anos-safras. A parceria prevê divisão no investimento de benfeitorias e transformação da terra e o parceiro agrícola é responsável por toda a atividade produtiva, o produto resultante é dividido entre as partes.

b. características do processo de distribuição

Segmento Automotivo

A venda de caminhões e ônibus é feita por todas as filiais Concessionárias Scania. Suas equipes de vendas realizam diariamente um roteiro de visitas às instalações do cliente. As peças são comercializadas nos 20 pontos de presença, contando com equipes de vendas específicas.

- Caminhões

Após as tratativas comerciais e definições das especificações do veículo, a concessionária formula o pedido do veículo com todos os opcionais desejados e o envia à Scania, que programa a sua produção. Após sua fabricação, pode ser faturado diretamente para o cliente ou para a concessionária, hipótese em que é posteriormente refaturado para o cliente. A entrega do veículo é realizada por transportadoras credenciadas pela Scania até a concessionária, quando então é efetuada a entrega ao cliente. Durante todo o processo, o veículo tem a cobertura de seguro. Todos os custos com fretes e seguros já são embutidos no preço do veículo.

- Ônibus

O processo é semelhante à venda de caminhões. Neste caso, a Scania sempre fatura para a concessionária. O chassi, inicialmente, é enviado para a colocação da carroceria em empresa indicada pelo comprador, retornando posteriormente para a concessionária, que efetua a entrega para o cliente. A única diferença é que em ônibus o custo de frete é do cliente.

7.3 - Informações Sobre Produtos E Serviços Relativos Aos Segmentos Operacionais

- Peças

O estoque de peças é mantido por meio de compras programadas diárias ou solicitações em emergência.

Segmento Agropecuário

A venda de bovinos de corte e sacas de café é feita nas fazendas das empresas controladas e o transporte dos produtos é realizado pelos próprios compradores.

c. características dos mercados de atuação:

i. participação em cada um dos mercados por renda

Segmento Automotivo

Não aplicável, tendo em vista que mais de 90% das vendas são destinadas a pessoas jurídicas, conforme tabela abaixo:

% de Receita para Pessoa Jurídica			
Filiais Concessionárias Scania	2020	2019	2018
WLM Equipo	95,40%	96,40%	98,10%
WLM Itaipu	93,75%	94,90%	95,70%
WLM Itaipu Norte	96,20%	95,70%	96,40%
WLM Quinta Roda	95,75%	95,80%	96,80%

As filiais concessionárias Scania têm áreas de atuação geograficamente delimitadas, ou seja, cada filial é única na sua área de atuação. Assim sendo, a competição é representada basicamente pelas concessionárias de outras marcas que trabalham com veículos pesados: Man, Mercedes, Volvo e Iveco, sendo que estas duas últimas não têm participação no mercado de ônibus rodoviários. A Scania trabalha com uma linha de produtos "Premium" e tem como diferenciais competitivos: alta tecnologia, baixo consumo de combustível, alta disponibilidade e equipe técnica especializada e em constante treinamento.

Segmento Agropecuário

Não aplicável, tendo em vista que os produtos são comercializados diretamente para indústrias e revendedores.

O mercado agropecuário no Brasil é altamente fragmentado e competitivo. As principais vantagens competitivas incluem preço, qualidade e capacidade de distribuição. Dada esta fragmentação, não existem informações quantitativas consolidadas em nível nacional acerca dos segmentos de atuação da Companhia e suas controladas para análise de participação de mercado e competição. Cabe comentar que a qualidade dos produtos, bem como das instalações e benfeitorias para carga e embarque de bovinos, é refletida nos preços alcançados - acima da média de preços praticados nas respectivas praças.

Todas as empresas agropecuárias da WLM, em cada região, são conhecidas pela qualidade dos produtos, bem como das instalações e benfeitorias para embarque e desembarque de animais, alcançando diferencial considerável acima da média de preços da praça.

7.3 - Informações Sobre Produtos E Serviços Relativos Aos Segmentos Operacionais

ii. participação em cada um dos mercados por localização

A Companhia por meio de suas filiais Concessionárias Scania e empresas controladas, apresenta grande diversificação geográfica, atuando em mais de 900 cidades em diversos estados do Brasil na produção e comercialização de produtos agrupados em atividades diversas, tais como:

Segmento Automotivo

A WLM mantém filiais em 19 cidades, localizadas em cinco estados brasileiros (RJ, MG, SP, PA).

Filiais Concessionárias Scania	Área de Atuação / Estado	Abrangência
WLM Equipo	Rio de Janeiro	92 municípios
WLM Itaipu	Minas Gerais	455 municípios
WLM Quinta Roda	São Paulo e Minas Gerais	238 municípios
WLM Itaipu Norte	Pará e Amapá	159 municípios

A participação no mercado por área de atuação está assim representada:

MARKET SHARE - CAMINHÕES PESADOS			
Filiais Concessionárias Scania	2020	2019	2018
WLM Equipo	26,90%	15,70%	35,30%
WLM Itaipu	15,10%	22,70%	18,20%
WLM Itaipu Norte	23,30%	16,80%	19,60%
WLM Quinta Roda	14,60%	17,50%	17,40%
WLM	16,80%	18,17%	19,40%

MARKET SHARE - ÔNIBUS RODOVIÁRIOS			
Filiais Concessionárias Scania	2020	2019	2018
WLM Equipo	11,40%	26,60%	53,10%
WLM Itaipu	8,50%	26,90%	31,60%
WLM Itaipu Norte	16,10%	10,90%	35,70%
WLM Quinta Roda	6,30%	24,70%	41,10%
WLM	9,80%	22,27%	39,20%

Segmento Agropecuário

- Bovinocultura de corte - Fatura Agropecuária S.A. e Itapura Agropecuária Ltda.
- Cafeicultura - Itapura Agropecuária Ltda.

Não existem dados consolidados, seja a nível nacional ou regional, que permitam estabelecer a participação de mercado em cada uma das atividades agropecuárias em que a Companhia atua.

7.3 - Informações Sobre Produtos E Serviços Relativos Aos Segmentos Operacionais

Controladas Agropecuárias	Área de Atuação / Estado
Fartura	Sul do Estado do Pará
Itapura	Sul do Estado de Minas Gerais, Região de Campinas/SP e Norte do Estado do Mato Grosso

O rebanho bovino da Fartura Agropecuária S.A (PA) e Itapura Agropecuária Ltda. (MT) são comercializados para frigoríficos ou produtores da região do Sul do Estado do Pará e Norte do Estado do Mato Grosso.

O rebanho bovino da Itapura Agropecuária Ltda. – filial Campinas/SP - é comercializado na própria região.

O rebanho bovino e a produção de café da Itapura Agropecuária Ltda. - filial São Sebastião do Paraíso/MG - são vendidos na região do sul de Minas.

A Soja proveniente no contrato de parceria é comercializada na região com grandes empresas do segmento, destinada principalmente para exportação e possivelmente para o mercado interno de óleo.

d. eventual sazonalidade

Segmento Automotivo

Não se aplica. As vendas são influenciadas pelo nível de atividade econômica no País.

Segmento agropecuário

O rebanho bovino sofre os efeitos das variações climáticas, uma vez que estas influenciam a produção de pastagem o que, por consequência, afeta o ganho de peso e a reprodução dos animais. Desta forma, o manejo da produção do gado é baseado na oferta de alimento.

O nascimento dos animais ocorre no segundo semestre do ano e a desmama e venda nos meses de maio a julho.

Os animais destinados à engorda no confinamento são vendidos nos meses de setembro e outubro e a pasto nos meses de abril a junho.

A produção pecuária deve ser vendida no prazo adequado pois, a partir de um dado momento, sua manutenção na propriedade torna-se antieconômica já que continua gerando custo sem ganho produtivo.

A produção cafeeira também é afetada pela sazonalidade climática, tendo em vista que se reflete no próprio ciclo de produção da planta, com maturação e colheita entre os meses de maio a setembro e venda imediatamente após a colheita. A produção também poderá ser armazenada sem a perda da qualidade para venda estratégica.

e. principais insumos e matérias primas:

7.3 - Informações Sobre Produtos E Serviços Relativos Aos Segmentos Operacionais

i. descrição das relações mantidas com fornecedores, inclusive se estão sujeitas a controle ou regulamentação governamental, com indicação dos órgãos e da respectiva legislação aplicável

Segmento Automotivo

O relacionamento da WLM com seu principal fornecedor – a Scania Brasil - se refere à aquisição de produtos da marca Scania (caminhões, chassis de ônibus, peças e lubrificantes) que são comercializados por meio das filiais com uma rede de quatro concessionárias com vinte estabelecimentos em vários estados do Brasil, WLM Equipo (RJ), WLM Quinta Roda (SP), WLM Itaipu (MG) e WLM Itaipu Norte (PA). Todas as concessionárias são autorizadas da marca Scania, com exclusividade em suas áreas de atuação. O trabalho conjunto e o relacionamento de longo prazo entre a WLM e a Scania possibilitam que a comercialização de caminhões e ônibus seja feita por meio de programações realizadas previamente e com clientes - em grande parte das vezes - já definidos, o que possibilita baixo custo de estocagem. Por conta desta sistemática, nos últimos anos o índice de atrasos na entrega de veículos encomendados foi mínimo.

Não há processo produtivo e, portanto, não são realizadas aquisições de insumos e matérias primas. Os estoques de peças, lubrificantes e outros insumos necessários à prestação de serviços de manutenção são controlados por sistemas de alta precisão. Esses sistemas proporcionam alto giro destes itens e elevado índice de atendimento às demandas dos clientes. A velocidade na reposição por parte do principal fornecedor reduz ao máximo a imobilização dos veículos e equipamentos.

Não há controle ou regulamentação governamental para o segmento de revenda de veículos e peças.

Segmento agropecuário

Os principais insumos e matérias primas para as atividades do segmento agropecuário são corretivos de solo, fertilizantes e defensivos agrícolas. A Companhia mantém relacionamento de longo prazo com seus fornecedores. Periodicamente, os fornecedores são avaliados por meio de cotações e análise de custo/benefício dos produtos. Não há controle ou regulamentação governamental para o segmento.

ii. eventual dependência de poucos fornecedores

Segmento Automotivo

A Companhia adquire caminhões e chassis de ônibus de um único fornecedor - a Scania - em um segmento que não realiza venda direta ao consumidor e coloca seus produtos no mercado basicamente por meio de revendedores autorizados, ou seja, o modelo de distribuição em que a WLM atua é o padrão de comercialização existente no segmento revenda de veículos pesados. Adicionalmente, mais de 90% do volume de peças de reposição também são adquiridos da Scania, uma vez que as peças originais da marca representam garantia de qualidade tanto para os serviços de manutenção prestados como para os veículos comercializados. Eventualmente, e sem expressividade no negócio, a Companhia adquire peças de outros fornecedores, desde que estejam em conformidade com os padrões Scania.

Segmento Agropecuário

Não há dependência ou vulnerabilidade em relação a qualquer fornecedor uma vez que as controladas da Companhia atuam com vários fornecedores de insumos agropecuários. Em geral, os fornecedores são selecionados com base em propostas gerais, com o objetivo de identificar aquele que ofereça os melhores termos e condições. Além do preço, a seleção leva em conta a qualidade, que deve atender a requisitos mínimos necessários para cada destinação.

iii. eventual volatilidade em seus preços

7.3 - Informações Sobre Produtos E Serviços Relativos Aos Segmentos Operacionais

Segmento Automotivo

A Companhia não adquire matérias primas e/ou insumos, pois não mantém processo produtivo. Como atua na revenda de produtos, sua rentabilidade provém de uma margem de comercialização cuja possibilidade de variação é bastante estreita, dado as características do segmento de atuação. Eventuais variações de preços, que podem ocorrer no setor de veículos pesados, são repassadas diretamente aos clientes, o que pode ocasionar efeitos relevantes sobre as vendas, dado a alta elasticidade da grande maioria dos produtos comercializados.

Segmento Agropecuário

Os preços de venda dos produtos – bovinos e café - estão diretamente relacionados aos preços praticados no mercado de *commodities* agropecuárias. A produção das fazendas da Companhia é de pequena magnitude, portanto não tem volume suficiente para obter condições de negociação e preços diferenciados.

7.4 - Clientes Responsáveis Por Mais de 10% da Receita Líquida Total

a. montante total de receitas provenientes do cliente:

Nenhum cliente foi responsável, isoladamente, por mais de 10% da receita líquida consolidada da Companhia em 2020.

b. segmentos operacionais afetados pelas receitas provenientes do cliente

Nenhum cliente foi responsável, isoladamente, por mais de 10% da receita líquida consolidada da Companhia em 2020.

7.5 - Efeitos Relevantes da Regulação Estatal Nas Atividades

A atividade de comercialização de veículos pesados e de peças de reposição da marca Scania, assim como a prestação de serviços de manutenção para os produtos comercializados, não demandam a obtenção de autorizações governamentais para o seu exercício.

Da mesma forma, as atividades do segmento agropecuário da WLM – bovinocultura de corte, produção e comercialização de café em grão, soja e milho – não demandam a obtenção de autorizações governamentais para o seu exercício.

a. necessidade de autorizações governamentais para o exercício das atividades e histórico de relação com a administração pública para obtenção de tais autorizações

A Companhia, no segmento Agropecuário, para o efetivo exercício de suas atividades, realiza um rigoroso controle de procedimentos, auxiliada por empresa externa de assessoria rural e engenharia agrônoma, para fins de manutenção e obtenção das devidas autorizações governamentais legais ambientais junto aos respectivos órgãos da Administração Pública.

As referidas autorizações, tais como, CCIR (certidão de cadastro de imóvel rural), CAR (cadastro ambiental rural), LAR (licença ambiental de regularização), APF (autorização provisória de funcionamento), LAU (licença ambiental única), PRA (programa de regularização ambiental), APP (área de preservação permanente), RL (reserva legal), CAFIR (cadastro de imóveis rurais), são concedidas por meio de solicitações e processos administrativos protocolados junto ao respectivo órgão da administração.

b. política ambiental da Companhia e custos incorridos para o cumprimento da regulação ambiental e, se for o caso, de outras práticas ambientais, inclusive a adesão a padrões internacionais de proteção ambiental.

A WLM está sujeita às leis e regulamentos locais, estaduais e federais relativos à proteção do meio ambiente, através das atividades das seguintes empresas controladas:

- As empresas do segmento automotivo possuem coleta seletiva de lixo, estação de tratamento de esgoto sanitário e industrial, captação água pluvial e estação de tratamento de efluentes com reaproveitamento da água.
- Empresas do segmento agropecuário possuem coleta seletiva de lixo, processos nas secretarias de meio ambiente dos estados do Pará e Mato Grosso, cadastro ambiental rural e licença ambiental provisória e a definitiva em fase de liberação.

c. dependência de patentes, marcas, licenças, concessões, franquias, contratos de royalties relevantes para o desenvolvimento das atividades

Inexistentes quaisquer dependências relacionadas a patentes, marcas, licenças, franquias ou royalties.

No que concerne às relações traduzidas na concessão comercial existente entre as empresas concessionárias controladas e o fabricante Scania, embora originariamente derivadas de contratos há décadas formalizados, hoje são regidas pela legislação específica vigente, bem assim pelas Convenções de Marcas também em vigor.

7.6 - Receitas Relevantes Provenientes do Exterior

- a. receita proveniente dos clientes atribuídos ao país sede do emissor e sua participação na receita líquida total do emissor**

Não há.

- b. receita proveniente dos clientes atribuídos a cada país estrangeiro e sua participação na receita líquida total do emissor**

Não há.

- c. receita total proveniente de países estrangeiros e sua participação na receita líquida total do emissor**

Não há.

7.7 - Efeitos da Regulação Estrangeira Nas Atividades

Não se aplica, uma vez que não há receitas relevantes na Companhia provenientes de outros países que não o Brasil, pois suas atividades estão restritas ao território nacional.

7.8 - Políticas Socioambientais

a. Se o emissor divulga informações sociais e ambientais

A Companhia não divulga oficialmente as informações sociais e ambientais mas atende a todas as legislações ambientais pertinentes, no âmbito Federal, Estadual e Municipal. Os Administradores, até o momento, não consideram essencial ter o relatório/documento, inclusive considerando o porte da Companhia. No entanto, faz parte da política e dos princípios da Companhia adotar práticas diárias de prevenção ao meio ambiente através do controle rígido das suas operações e dos seus processos usando as melhores práticas de responsabilidade socioambiental.

b. a metodologia seguida na elaboração dessas informações

Não se aplica, uma vez que a Companhia não divulga informações sociais e ambientais.

c. se essas informações são auditadas ou revisadas por entidade independente

Não se aplica, uma vez que a Companhia não divulga informações sociais e ambientais.

d. a página na rede mundial de computadores onde podem ser encontradas essas informações

Não se aplica, uma vez que a Companhia não divulga informações sociais e ambientais.

7.9 - Outras Informações Relevantes

Não existem outras informações relevantes.

8.1 - Negócios Extraordinários

Incorporação de empresa Controlada

Na Reunião de Sócios realizada em 01/01/2021, as empresas WLM PARTICIPAÇÕES E COMÉRCIO DE MÁQUINAS E VEÍCULOS S.A. (CNPJ nº 33.228.024/0001-51) e SAJUTHÁ RIO PARTICIPAÇÕES S.A. (CNPJ nº 30.458.020/0001-71) aprovaram a Incorporação da Sociedade Limitada AGROPECUÁRIA SÃO SEBASTIÃO DO ARAGUAIA LTDA. (CNPJ nº 15.947.450/0001-63) pela Sociedade Incorporadora ITAPURA AGROPECUÁRIA LTDA. (CNPJ nº 44.624.179/0001-23), com base nas Demonstrações Financeiras de 31/08/2020 da Incorporada, data-base da incorporação para todos os efeitos legais, conforme destacado, abaixo:

Sociedade Incorporada	Valor do Patrimônio Líquido (Em Reais)
Agropecuária São Sebastião do Araguaia Ltda.	R\$ 64.835.060,00 (sessenta e quatro milhões, oitocentos e trinta e cinco mil e sessenta reais)

Quanto ao LAUDO DE AVALIAÇÃO DO ACERVO LÍQUIDO APURADO PELO CRITÉRIO CONTÁBIL, a Companhia informa que foi regularmente realizado em 20 de dezembro de 2020 pela empresa especializada BDO RCS Auditores Independentes – SS, inscrita no CNPJ nº 54.276.936/0005-00.

8.2 - Alterações Significativas na Forma de Condução Dos Negócios do Emissor

Não houve qualquer alteração significativa na forma de condução dos negócios do emissor.

8.3 - Contratos Relevantes Celebrados Pelo Emissor E Suas Controladas Não Diretamente Relacionados Com Suas Atividades Operacionais

CONTRATO DE PARCERIA

A Companhia e suas controladas Fartura Agropecuária S.A e Itapura Agropecuária Ltda, na qualidade de sucessora por incorporação da Agropecuária São Sebastião do Araguaia Ltda. (parceiras outorgantes), em 11 de fevereiro de 2020, conjuntamente, celebraram com a empresa Sierentz Agro Brasil Ltda. (parceira outorgada), Contrato de Parceria Rural, com base nos ditames da Lei nº 4.504, de 30 de novembro de 1964 e do Decreto nº 55.791, de 31 de março de 1965.

Ainda que parceria rural seja um contrato agrário típico, devidamente conceituado e regulamentado em legislação federal especial, conforme o Ofício/Circular/CVM/SNC/SEP/nº 01/2020, de 05 de fevereiro de 2020, seu enquadramento para efeito contábil deve seguir às normas do CPC Nº 06 (R2) - IFRS Nº 16.

8.4 - Outras Inf. Relev. - Negócios Extraord.

Não há informações dessa natureza.

9.1 - Bens do Ativo Não-circulante Relevantes - Outros

a. Ativos imobilizados, inclusive aqueles objeto de aluguel ou arrendamento, identificando a sua localização

a.1 - Ativos imobilizados

A Companhia possui os seguintes ativos imobilizados e propriedades para investimento de valor relevante:

WLM PARTICIPAÇÕES E COMÉRCIO DE MÁQUINAS E VEÍCULOS S.A.

Santa Terezinha (MT)

Área de terras designada por Gleba Edwin, localizada no Estado do Mato Grosso, Município de Santa Terezinha, Comarca de São Félix do Araguaia, com 2.053,6297ha, conforme Título Definitivo nº 01698-4TD emitido em 10 de fevereiro de 2012 pelo Instituto de Terras de Mato Grosso – INTERMAT, processo 196087/2007.

Três Rios (RJ)

Área de terras designada como Área nº 1, desmembrada da gleba de 202.000,00m², com superfície de 5.000,00m² (cinco mil metros quadrados), conforme projeto de Sítios Recreio, denominado Sítio Santa Fé, devidamente registrada no Cartório do Registro de Imóveis do 1º Ofício de Três Rios/ RJ, na matrícula nº 2.939 do livro 2-K.

Área de terras designada como Área nº 2, desmembrada da gleba de 202.000,00m², com superfície de 5.100,00m² (cinco mil e cem metros quadrados), conforme projeto de Sítios Recreio, denominado Sítio Santa Fé, devidamente registrada no Cartório do Registro de Imóveis do 1º Ofício de Três Rios/ RJ, na matrícula nº 2.940 do livro 2-K.

Área de terras designada como Área nº 3, desmembrada da gleba de 202.000,00m², com superfície de 7.100,00m² (sete mil e cem metros quadrados), conforme projeto de Sítios Recreio, denominado Sítio Santa Fé, devidamente registrada no Cartório do Registro de Imóveis do 1º Ofício de Três Rios/ RJ, na matrícula nº 2.941 do livro 2-K.

Área de terras designada como Área nº 4, desmembrada da gleba de 202.000,00m², com superfície de 5.100,00m² (cinco mil e cem metros quadrados), conforme projeto de Sítios Recreio, denominado Sítio Santa Fé, devidamente registrada no Cartório do Registro de Imóveis do 1º Ofício de Três Rios/ RJ, na matrícula nº 2.942 do livro 2-K.

Área de terras designada como Área nº 5, desmembrada da gleba de 202.000,00m², com superfície de 5.250,00m² (cinco mil duzentos e cinquenta metros quadrados), conforme projeto de Sítios Recreio, denominado Sítio Santa Fé, devidamente registrada no Cartório do Registro de Imóveis do 1º Ofício de Três Rios/ RJ, na matrícula nº 2.943 do livro 2-K.

Área de terras designada como Área nº 6, desmembrada da gleba de 202.000,00m², com superfície de 5.200,00m² (cinco mil e duzentos metros quadrados), conforme projeto de Sítios Recreio, denominado Sítio Santa Fé, devidamente registrada no Cartório do Registro de Imóveis do 1º Ofício de Três Rios/ RJ, na matrícula nº 2.944 do livro 2-K.

Área de terras designada como Área nº 7, desmembrada da gleba de 202.000,00m², com superfície de 5.000,00m² (cinco mil metros quadrados), conforme projeto de Sítios Recreio, denominado Sítio Santa Fé, devidamente registrada no Cartório do Registro de Imóveis do 1º Ofício de Três Rios/ RJ, na matrícula nº 2.945 do livro 2-K.

Piraju (SP)

Lotes de terrenos no Condomínio Fazenda Santo Antônio, situado no município e comarca de Piraju (SP), com área total de 42.995,00 m², registrados no Cartório do Registro de Imóveis de Piraju (SP), sob as matrículas nºs 5103, 5104, 5105, 5106, 5107, 5108 e 5109 - Rua das Tulipas; 5110, 5111, 5112, 5113, 5114, 5115 e 5116 - Avenida dos Flamboyants; 5117, 5118, 5119, 5120 - Rua das Acácias; 5121, 5122, 5123 e 5124 - Rua Amor Perfeito; e 5125 - Avenida dos Flamboyants/Rua Girassol.

Itanhaém (SP)

Lote de terreno nº 47, quadra "E" – Vila Parque Fluvial, situado no município e comarca de Itanhaém (SP), com área de 2.925,00m², registrado sob a matrícula nº 3.584, no Cartório de Registro de Imóveis da Comarca de Itanhaém (SP).

9.1 - Bens do Ativo Não-circulante Relevantes - Outros

WLM PARTICIPAÇÕES E COMÉRCIO DE MÁQUINAS E VEÍCULOS S.A. (WLM Equipo Rio)

Rio de Janeiro (RJ)

Imóvel localizado no Estado do Rio de Janeiro, Cidade do Rio de Janeiro, à Rodovia Presidente Dutra nº 2.351 – Km 2, Pavuna e, respectivo terreno, lote nº 1, de 2ª categoria, medindo: 23.938,04m², devidamente registrado no 8º Ofício de Registro de Imóveis do Rio de Janeiro – RJ, sob o nº 123.579, no livro 2-DJ-9, às fls. 18.

Barra Mansa (RJ)

Imóvel localizado no Estado do Rio de Janeiro, Município de Barra Mansa (RJ), à Rodovia Presidente Dutra, Km 102, designado por lote B, com área de 19.200m², devidamente registrado no 4º Ofício do Registro Geral de Imóveis, da Comarca de Barra Mansa – RJ, sob o nº 9.474, no livro nº 2 – AG, às fls. 210.

Carapebus (RJ)

Área de terras contando 25.000,00m² (2,5000ha), desmembrada de maior porção do imóvel rural denominado Andorinha, situado no Município de Carapebus, Estado do Rio de Janeiro, adquirida através de escritura pública de compra e venda lavrada em 13.02.2012, no Cartório do 10º Ofício de Notas do Rio de Janeiro, no livro 6694, fls. 167/169, devidamente registrado no Cartório do Ofício Único de Carapebus/RJ, sob o nº 000615, ficha 001, livro nº 2.

WLM PARTICIPAÇÕES E COMÉRCIO DE MÁQUINAS E VEÍCULOS S.A. (WLM Itaipu)

Contagem (MG)

Imóvel localizado no Estado de Minas Gerais, Município de Contagem, à Rodovia Fernão Dias nº 4000 – BR 381, com área de 29.000m², denominada “E”, devidamente registrado no Cartório de Registro de Imóveis, da Comarca de Contagem – MG, sob o nº 4.538, no livro nº 3-D, às fls. 175.

Betim (MG)

Área de terras com aproximadamente 45.651,00m², composta de 22 (vinte e dois) lotes com dimensões variadas, localizadas no Bairro Cidade Verde, zona urbana do Município de Betim, Estado de Minas Gerais, adquiridas através de escritura pública de compra e venda com pacto adjeto de hipoteca, lavrada em 17/08/2011 no Tabelionato do 1º Ofício de Notas de Betim, no livro 0230, fls. 058/061, devidamente descritas e caracterizadas nas matrículas nºs 33.677, 51.110, 51.111, 51.112, 51.113, 51.114, 51.115, 51.116, 51.117, 51.118, 51.119, 51.120, 51.121, 51.122, 51.123, 51.124, 55.900, 55.901, 55.902, 55.903, 55.904 e 48.375, do Cartório de Registro de Imóveis de Betim/MG.

Betim (MG)

Trecho de parte da Rua Castor, com área de 4.069,81m², situada no Bairro Cidade Verde, no Município de Betim, Estado de Minas Gerais, adquirido através de escritura pública de compra e venda, lavrada em 30 de maio de 2012 no Tabelionato do 1º Ofício de Notas de Betim, no Livro 0238, folhas 075/076, devidamente descrito e caracterizado conforme a matrícula de nº 146322, do Cartório de Registro de Imóveis de Betim/MG.

Montes Claros (MG)

Uma parte de terras, com área de 2,0063ha, integrante da gleba nº 05 (cinco), situada na propriedade rural denominada “Melancias e Lages”, integrante da primitiva Fazenda Montes Claros, localizada no Município de Montes Claros, Estado de Minas Gerais, devidamente registrado no Cartório do 2º Ofício do Registro de Imóveis da Comarca de Montes Claros/MG, no 2.2.CG, fls.136, sob o nº 1, na matrícula 42.756.

Juiz de Fora (MG)

Gleba de nº L-2, no Loteamento do Distrito Industrial I, do Município de Juiz de Fora, com área de 10.500m², às margens da BR 040, no KM 776,8, área sobre a qual existe uma edificação com 3.000m², conforme consta na matrícula nº 61.599, no Livro 2RG, ficha 61.599, do Cartório de 3º Ofício do Registro de Imóveis da Comarca de Juiz de Fora/MG.

Juiz de Fora (MG)

Imóvel rural de nº 3, oriunda da Gleba “B”, no sítio Boa Vista ou Taboinhas, Bairro Colônia de São Pedro, localizado no Estado de Minas Gerais, Município de Juiz de Fora, à Rodovia BR-040 s/nº, com área de 2-06-62ha, devidamente registrado no Cartório de Registro de Imóveis, 3º Ofício da Comarca de Juiz de Fora – MG, Matrícula/Ficha nº 18.005, Livro nº 2, R-3.

9.1 - Bens do Ativo Não-circulante Relevantes - Outros

WLM PARTICIPAÇÕES E COMÉRCIO DE MÁQUINAS E VEÍCULOS S.A. (WLM Quinta Roda).

Sumaré (SP)

Área situada no Estado de São Paulo, Comarca de Sumaré, distrito de Nova Veneza, Bairro São Francisco, à Rodovia Anhanguera s/nº - Km 114,5, com área total de 79.294m², devidamente registrada no Cartório de Registro de Imóveis de Sumaré, sob o nº 5805, livro 2, fls.1-2.

Bauru (SP)

Imóvel localizado no município de Bauru, Estado de São Paulo, à Rua Inácio Conceição Vieira nº 55, com área total de 13.404,50m², devidamente registrado no Cartório do Registro de Imóveis da Comarca de Bauru, sob o nº 22.421, livro 2, fls.1-3.

Araçatuba (SP)

Imóvel localizado na Cidade de Araçatuba, Estado de São Paulo, à Rua Marcos Toquetão nº 50, com 14.100m², devidamente registrado no Cartório de Registro de Imóveis de Araçatuba, sob o nº 42.040, livro 2, fichas 1-2.

WLM PARTICIPAÇÕES E COMÉRCIO DE MÁQUINAS E VEÍCULOS S.A. (WLM Itaipu Norte)

Marabá (PA)

Imóvel localizado no Estado do Pará, Município de Marabá, à Rodovia PA, 150, Km 8,5, com área de 10.000m², devidamente registrado no Registro Geral da Comarca de Marabá, sob o nº 13.430, às fls. 001, do Livro Ficha 2.

Marituba (PA)

Imóvel com área total de 114.768,00m², localizado no Estado do Pará, Município de Marituba, que faz frente para a Rodovia BR-316, Km 11, nº 2.807, Bairro São João, Setor IV, devidamente registrado no Cartório do 2º Ofício do Registro Geral de Imóveis de Marituba/PA, sob o nº 1.196, do Livro nº 2, Ficha nº 01 F.

Novo Progresso (PA)

Lotes urbanos de números 1 a 24, integrantes da Quadra 285, situada na Avenida Dr. Isaias Pinheiro, Bairro Bela Vista, na Cidade e Comarca de Novo Progresso, Estado do Pará, cujas áreas, somadas, totalizam 10.842,209m² e perímetro de 461,50m, registrados no Cartório do Registro de Imóveis de Novo Progresso (PA), sob as matrículas de nºs 2517, 2518, 2519, 2520, 2521, 2522, 2523, 2524, 2527, 2528, 2529, 2531, 2532, 2533, 2534, 2535, 2536, 2537, 2538, 2539, 2540, 2541, 2542 e 2543.

ITAPURA AGROPECUÁRIA LTDA.

Fazenda São João do Atibaia - Imóveis rurais com área total de 143,13 hectares, adiante descritos e caracterizados, conforme as respectivas matrículas no Registro de Imóveis das comarcas de Pedreira e Jaguariúna (SP):

Jaguariúna e Campinas (SP)

. Fazenda São João do Atibaia

Imóvel rural denominado Fazenda São João do Atibaia, localizado parte no município de Jaguariúna, na Comarca de Pedreira e parte, inclusive as benfeitorias e sede, no município e comarca de Campinas (SP), com área de 104,41ha, devidamente registrado no Cartório de Registro de Imóveis, sob o nº 80.001, da Comarca de Campinas (SP).

. Sítio Recreio

Imóvel rural denominado Sítio Recreio, no município de Jaguariúna, comarca de Pedreira (SP), com área de 38.72,00ha, devidamente registrado no Cartório de Registro de Imóveis e Anexos da Comarca de Pedreira, matrícula sob o nº R-2-M-3.409, Livro nº 276, fls. 17-18.

9.1 - Bens do Ativo Não-circulante Relevantes - Outros

São Sebastião do Paraíso (MG)

Fazenda São Judas Thadeu - Imóveis rurais com área total de 677,54 hectares, adiante descritos e caracterizados, conforme as respectivas matrículas no Registro de Imóveis da Comarca de São Sebastião do Paraíso (MG):

. Fazenda São Judas Thadeu

Imóvel rural denominado Fazenda São Judas Thadeu, localizado no município de São Sebastião do Paraíso, Estado de Minas Gerais, com área de 484,00ha, de terras de várias sortes, com benfeitorias, devidamente registrado no Cartório de Registro de Imóveis, da Comarca de São Sebastião do Paraíso (MG), sob o nº 27.694, do livro 3-U, às fls. 352.

. Gleba Taquaral

Área de terras, denominada Taquaral, localizada no município de São Sebastião do Paraíso, Estado de Minas Gerais, com área de 10,89ha, devidamente registrado no Cartório do Registro de Imóveis da Comarca de São João do Paraíso (MG), sob o nº 9.041, do livro nº 2, ficha nº 1.

. Gleba Taquaral ou Usina

Área de terras, denominada Taquaral ou Usina, localizada no município de São Sebastião do Paraíso, Estado de Minas Gerais, com área de 158.63.71ha, devidamente registrado no Cartório do Registro de Imóveis da Comarca de São João do Paraíso (MG), sob o nº R3-M-15.934, do livro nº 67, às fls.007.

. Córrego das Contas

Imóvel agrícola, denominado Córrego das Contas, localizado no município de São Sebastião do Paraíso, Estado de Minas Gerais, com área de 24ha,02a,75c (vinte e quatro hectares, dois ares e setenta e cinco centiares), devidamente registrado no Cartório do Registro de Imóveis da Comarca de São Sebastião do Paraíso (MG), sob o nº 20.289, do livro nº 2, ficha nº 1.

Santa Terezinha (MT)

. Fazenda São Sebastião

Imóveis rurais com área total de 41.109,5767 hectares, adiante descritos e caracterizados, conforme as respectivas matrículas no Registro de Imóveis da Comarca de Vila Rica (MT).

Lote rural, situado no município de Santa Terezinha, Comarca de Vila Rica, Estado de Mato Grosso, denominado "Fazenda São Sebastião", com área 3.928,9616ha, devidamente registrado no Cartório do 1º Ofício de Registro de Imóveis, da Comarca de Vila Rica (MT), sob o nº 3.651, ficha 1, livro 02 - registro geral.

Lote rural, situado no município de Santa Terezinha, Comarca de Vila Rica, Estado de Mato Grosso, denominado "Fazenda São Sebastião", com área 3.582,6617ha, devidamente registrado no Cartório do 1º Ofício de Registro de Imóveis, da Comarca de Vila Rica (MT), sob o nº 3.652, ficha 1, livro 02 - registro geral.

Lote rural, situado no município de Santa Terezinha, Comarca de Vila Rica, Estado de Mato Grosso, denominado "Fazenda São Sebastião", com área 706,2364ha, devidamente registrado no Cartório do 1º Ofício de Registro de Imóveis, da Comarca de Vila Rica (MT), sob o nº 3.653, ficha 1, livro 02 - registro geral.

Lote rural, situado no município de Santa Terezinha, Comarca de Vila Rica, Estado de Mato Grosso, denominado "Fazenda São Sebastião", com área 4.778,5309ha, devidamente registrado no Cartório do 1º Ofício de Registro de Imóveis, da Comarca de Vila Rica (MT), sob o nº 3.654, ficha 1, livro 02 - registro geral.

Lote rural, situado no município de Santa Terezinha, Comarca de Vila Rica, Estado de Mato Grosso, denominado "Fazenda São Sebastião", com área 6.764,5867ha, devidamente registrado no Cartório do 1º Ofício de Registro de Imóveis, da Comarca de Vila Rica – MT, sob o nº 3.655, ficha 1, livro 02 - registro geral.

Lote rural, situado no município de Santa Terezinha, Comarca de Vila Rica, Estado de Mato Grosso, denominado "Fazenda São Sebastião", com área de 6.103,6850ha, devidamente registrado no Cartório do 1º Ofício de Registro de Imóveis, da Comarca de Vila Rica (MT), sob o nº 4.120, ficha 1, livro 02 - registro geral.

Lote rural, situado no município de Santa Terezinha, Comarca de Vila Rica, Estado de Mato Grosso, denominado "Fazenda São Sebastião", com área 15.244,9144ha, devidamente registrado no Cartório do 1º Ofício de Registro de Imóveis, da Comarca de Vila Rica (MT), sob o nº 5.673, ficha 1, livro 02 - registro geral.

9.1 - Bens do Ativo Não-circulante Relevantes - Outros

FARTURA AGROPECUÁRIA S.A.

Imóveis rurais com área total de 53.087,17 hectares, adiante descritos e caracterizados, conforme as respectivas matrículas no Registro de Imóveis da Comarca de Santana do Araguaia (PA)

Santana do Araguaia (PA)

. Fazenda São João (Lotes 32 a 35)

Terreno rural, constituído por uma gleba de terras, denominada Fazenda São João, localizada no município de Santana do Araguaia, Estado do Pará, com área de 4.356,0ha, devidamente registrado no Cartório de Registro de Imóveis, da Comarca de Santana do Araguaia (PA), sob o nº 2.451, livro 2M.

Terreno rural, constituído por uma gleba de terras, denominada Fazenda São João, localizada no município de Santana do Araguaia, Estado do Pará, com área de 4.356,0ha, devidamente registrado no Cartório de Registro de Imóveis, da Comarca de Santana do Araguaia (PA), sob o nº 2.452, livro 2M.

Terreno rural, constituído por uma gleba de terras, denominada Fazenda São João, localizada no município de Santana do Araguaia, Estado do Pará, com área de 4.356,0ha, devidamente registrado no Cartório de Registro de Imóveis, da Comarca de Santana do Araguaia (PA), sob o nº 2.453, livro 2M.

Terreno rural, constituído por uma gleba de terras, denominada Fazenda São João, localizada no município de Santana do Araguaia, Estado do Pará, com área de 4.356,0ha, devidamente registrado no Cartório de Registro de Imóveis, da Comarca de Santana do Araguaia (PA), sob o nº 2.454, livro 2M.

. Santa Fé – Lotes 44 e 49

Terreno rural, constituído por parte dos lotes 44 e 49, Região do Rio Campo Alegre, município e comarca de Santana do Araguaia, Estado do Pará, com área de 535,27,39ha, devidamente registrado no Cartório de Registro de Imóveis da Comarca de Santana do Araguaia (PA), sob o nº 440, livro 2, fl. 01.

. Núcleo Barra das Princesas

Terreno rural, constituído por uma gleba de terras denominada Fazenda Barra das Princesas, localizado no município de Santana do Araguaia, Estado do Pará, com 4.356,00ha devidamente registrado no Cartório de Registro de Imóveis da Comarca de Santana do Araguaia (PA), sob o nº 2.455, livro 2M.

Terreno rural, constituído por uma gleba de terras denominada Fazenda Barra das Princesas, localizado no município de Santana do Araguaia, Estado do Pará, com 4.586,40ha, devidamente registrado no Cartório de Registro de Imóveis da Comarca de Santana do Araguaia (PA), sob o nº 2.456, livro 2M.

Terreno rural, constituído por uma gleba de terras denominada Fazenda Barra das Princesas, localizado no município de Santana do Araguaia, Estado do Pará, com 4.389,00ha, devidamente registrado no Cartório de Registro de Imóveis da Comarca de Santana do Araguaia (PA), sob o nº 2.457, livro 2M.

Terreno rural, constituído por uma gleba de terras denominada Fazenda Barra das Princesas, localizado no município de Santana do Araguaia, Estado do Pará, com 4.389,00ha, devidamente registrado no Cartório de Registro de Imóveis da Comarca de Santana do Araguaia (PA), sob o nº 2.458, livro 2M.

Terreno rural, constituído por uma gleba de terras denominada Fazenda Barra das Princesas, localizado no município de Santana do Araguaia, Estado do Pará, com 4.504,50ha, devidamente registrado no Cartório de Registro de Imóveis da Comarca de Santana do Araguaia (PA), sob o nº 2.459, livro 2M.

Terreno rural, constituído por uma gleba de terras denominada Fazenda Barra das Princesas, localizado no município de Santana do Araguaia, Estado do Pará, com 4.356,00ha, devidamente registrado no Cartório de Registro de Imóveis da Comarca de Santana do Araguaia (PA), sob o nº 3.013, livro 2P.

. Núcleo Santana Rios

Terreno rural constituído pelo lote nº 38, da Região do Rio Campo Alegre, situado no município de Santana do Araguaia, Estado do Pará, com área de 3.778,50ha devidamente registrado no Cartório de Registro de Imóveis da Comarca de Santana do Araguaia (PA), sob o nº 901, livro 2D, fl. 001.

Terreno rural constituído pelo lote nº 39, da Região do Rio Campo Alegre, situado no município de Santana do Araguaia, Estado do Pará, com área de 4.768,50ha, devidamente registrado no Cartório de Registro de Imóveis da Comarca de Santana do Araguaia (PA), sob o nº 902, livro 2D, fl. 001.

9.1 - Bens do Ativo Não-circulante Relevantes - Outros

a.2 - Propriedades para Investimento

WLM PARTICIPAÇÕES E COMÉRCIO DE MÁQUINAS E VEÍCULOS S.A.

Jaguariúna (SP)

Imóvel rural, localizado na Estrada Municipal JGR 365, município de Jaguariúna, na Comarca de Pedreira, Estado de São Paulo, com área de 137,5600762 ha, devidamente registrado no Cartório de Registro de Imóveis e Anexos, matrícula sob o nº 19.307, da Comarca de Pedreira – SP.

Santana do Araguaia (PA)

Imóvel rural com área total de 7.471,5400ha (*), conforme abaixo:

Área de 4.413.3676ha, designada como Lote 41, da Região do Rio Campo Alegre, situada no município e Comarca de Santana do Araguaia, Estado do Pará, objeto da matrícula 904, devidamente registrado no Cartório de Registro de Imóveis de Santana do Araguaia (PA).

Área de 1.440,1180ha, constituída de parte desmembrada do Lote 42, da Região do Rio Campo Alegre, situada no município e Comarca de Santana do Araguaia, Estado do Pará, objeto da matrícula 4336, com o título aquisitivo em fase de registro perante o Cartório de Registro de Imóveis da Comarca de Santana do Araguaia (PA).

Área de 1.618,0544ha, constituída de parte desmembrada do lote 43, da Região do Rio Campo Alegre, situada no município e Comarca de Santana do Araguaia, Estado do Pará, objeto da matrícula 4337, com o título aquisitivo em fase de registro perante o Cartório de Registro de Imóveis da Comarca de Santana do Araguaia (PA).

(*) Este imóvel foi incorporado ao patrimônio da Fatura Agropecuária S.A, através de aumento de capital, conforme AGE de 03 de maio de 2021.

9.1 - Bens do Ativo Não-circulante Relevantes / 9.1.a - Ativos Imobilizados

Descrição do bem do ativo imobilizado	País de localização	UF de localização	Município de localização	Tipo de propriedade
Os bens da Companhia e de suas Controladas estão descritos no quadro 9.1	Brasil			

9.1 - Bens do Ativo Não-circulante Relevantes / 9.1.b - Ativos Intangíveis

Tipo de ativo	Descrição do ativo	Duração	Eventos que podem causar a perda dos direitos	Consequência da perda dos direitos
Marcas	EQUIPO - Nominativa - Registro nº 007.008.287 - Classe 37:42-43	25/10/2029	Informações detalhadas no 9.2	Informações detalhadas no 9.2
Marcas	EQUIPO - Nominativa - Registro nº 740.093.487 - Classe 40:15-20	12/07/2023(*)	Informações detalhadas no 9.2 (*) Aguardando atualização do INPI	Informações detalhadas no 9.2
Marcas	EQUIPO - Nominativa - Registro nº 819.969.672 - Classe 07:55-60	05/10/2029	Informações detalhadas no 9.2	Informações detalhadas no 9.2
Marcas	EQUIPO - Nominativa - Registro nº 819.969.702 - Classe 07:10-25-30	05/10/2029	Informações detalhadas no 9.2	Informações detalhadas no 9.2
Marcas	ITAPURA - Nominativa - Registro nº 816.037.523 - Classe 30:10	01/12/2022 (*)	Informações detalhadas no 9.2 (*) Aguardando atualização do INPI	Informações detalhadas no 9.2
Marcas	ITAPURA - Nominativa - Registro nº 816.037.531 - Classe 22:10	01/12/2022 (*)	Informações detalhadas no 9.2 (*) Aguardando atualização do INPI	Informações detalhadas no 9.2
Marcas	QUINTA RODA - Figurativa - Registro nº 006.323.154 - Classe 37:43	25/05/2026	Informações detalhadas no 9.2	Informações detalhadas no 9.2
Marcas	QUINTA RODA - Nominativa - Registro nº 740.036.416 - Classe NCL(8) 37	27/10/2021	Informações detalhadas no 9.2	Informações detalhadas no 9.2
Marcas	QUINTA RODA - Nominativa - Registro nº 815875.223 - Classe 07:25-55-60	21/07/2022 (*)	Informações detalhadas no 9.2 (*) Aguardando atualização do INPI	Informações detalhadas no 9.2
Marcas	QUINTA RODA - Nominativa - Registro nº 815.875.231- Classe 40:15	28/11/2025 (*)	Informações detalhadas no 9.2 (*) Aguardando atualização do INPI	Informações detalhadas no 9.2

9.1 - Bens do Ativo Não-circulante Relevantes / 9.1.b - Ativos Intangíveis

Tipo de ativo	Descrição do ativo	Duração	Eventos que podem causar a perda dos direitos	Consequência da perda dos direitos
Marcas	SÃO SEBASTIÃO DO ARAGUAIA - Nominativa - Registro nº 815.884.133 - Classe 22:10	13/10/2022 (*)	Informações detalhadas no 9.2 (*) Aguardando atualização do INPI	Informações detalhadas no 9.2
Concessões	wlmequipo.com.br	28/06/2022	Informações detalhadas no 9.2	Informações detalhadas no 9.2
Concessões	wlmitaipu.com.br	27/06/2022	Informações detalhadas no 9.2	Informações detalhadas no 9.2
Concessões	wlmquintaroda.com.br	27/06/2022	Informações detalhadas no 9.2	Informações detalhadas no 9.2
Marcas	SUPERÁGUA - Mista - Registro nº 810.532.131 - Classe 38:50	20/09/2028	Informações detalhadas no 9.2	Informações detalhadas no 9.2
Marcas	SUPERÁGUA - Mista - Registro nº 818.040.629 - Classe 35/10	05/11/2026	Informações detalhadas no 9.2	Informações detalhadas no 9.2
Concessões	wlm.com.br	28/06/2030	Informações detalhadas no 9.2	Informações detalhadas no 9.2
Concessões	equiporj.com.br	29/09/2030	Informações detalhadas no 9.2.	Informações detalhadas no 9.2.
Concessões	itaipumg.com.br	29/09/2030	Informações detalhadas no 9.2	Informações detalhadas no 9.2
Concessões	quintaroda.com.br	06/09/2030	Informações detalhadas no 9.2	Informações detalhadas no 9.2
Concessões	lemosdemoraes.com.br	28/06/2030	Informações detalhadas no 9.2	Informações detalhadas no 9.2
Marcas	SUMASA - Nominativa - Registro nº 816.635.471 - Classe 19:60	09/11/2023 (*)	Informações detalhadas no 9.2 (*) Aguardando atualização no INPI	Informações detalhadas no 9.2
Concessões	wlmitaipunorte.com.br	27/06/2030	Informações detalhadas no 9.2	Informações detalhadas no 9.2
Marcas	ITAPURA - Mista - Registro nº 921.634.676 - Classe 30		Informações detalhadas no 9.2 (*)	Aguardando processamento do INPI
Marcas	ITAIM - Nominativa - Registro nº 815879156 - Classe 40:15	21/11/2027	Informações detalhadas no 9.2	Informações detalhadas no 9.2

9.1 - Bens do Ativo Não-circulante Relevantes / 9.1.b - Ativos Intangíveis

Tipo de ativo	Descrição do ativo	Duração	Eventos que podem causar a perda dos direitos	Consequência da perda dos direitos
Marcas	SUPERÁGUA - Mista - Registro nº 818.040.629 - Classe 35:10	05/11/2026	Informações detalhadas no 9.2	Informações detalhadas no 9.2
Concessões	itaipunorte.com.br	24/03/2030	Informações detalhadas no 9.2	Informações detalhadas no 9.2
Concessões	wlmscania.com.br	10/03/2026	Informações detalhadas no 9.2	Informações detalhadas no 9.2
Marcas	ITAPURA - Mista - Registro nº 921.634.943 - Classe 35		Informações detalhadas no 9.2 (*)	Aguardando processamento do INPI
Concessões	fazendafatura.com.br	04/07/2022	Informações detalhadas no 9.2	Informações detalhadas no 9.2
Concessões	wlmscania.com.br	10/07/2026	Informações detalhadas no 9.2	Informações detalhadas no 9.2
Marcas	WLM - Figurativa - Registro nº 827.910.002 - Classe NCL(8)36	03/02/2029	Informações detalhadas no 9.2	Informações detalhadas no 9.2
Marcas	WLM - Nominativa - Registro nº 827.541.953 - Classe NCL(8)36	18/10/2021	Informação detalhada no 9.2	Informação detalhada no 9.2
Marcas	FARTURA - Mista - Registro nº 909.757.003 - Classe NCL(10)31	21/11/2027(*)	Informações detalhadas no 9.2 (*) Aguardando processamento no INPI	Informações detalhadas no 9.2
Marcas	FARTURA - Mista - Registro nº 909.757.232 - Classe NCL (10) 37	21/11/2027 (*)	Informações detalhadas no 9.2 (*) Aguardando processamento no INPI	Informações detalhadas no 9.2
Marcas	FARTURA - Mista - Registro 909.756.937 - Classe NCL (10) 19	21/11/2027 (*)	Informações detalhadas no 9.2 (*) Aguardando processamento no INPI	Informações detalhadas no 9.2
Marcas	ITAIPU - Nominativa - Registro nº 740.036.424 - Classe 37:43	12/11/2026	Informações detalhadas no 9.2	Informações detalhadas no 9.2

9.1 - Bens do Ativo Não-circulante Relevantes / 9.1.b - Ativos Intangíveis

Tipo de ativo	Descrição do ativo	Duração	Eventos que podem causar a perda dos direitos	Consequência da perda dos direitos
Marcas	ITAIPU - Nominativa - Registro nº 815.875.215 - Classe 40:15	01/09/2022	Informações detalhadas no 9.2	Informações detalhadas no 9.2
Marcas	ITAPURA - Nominativa - Registro nº 740.037.692 - Classe 31:10-20	05/03/2025 (*)	Informações detalhadas no 9.2 (*) Aguardando atualização do INPI	Informações detalhadas no 9.2
Marcas	EQUIPO - Nominativa - Registro 911.836.284 - Classe 07	10/07/2028 (*)	Informações detalhadas no 9.2 (*)	Informações detalhadas no 9.2
Marcas	EQUIPO - Nominativa - Registro 911.836.349 - Classe 12	10/07/2028 (*)	Informações detalhadas no 9.2(*)	Informações detalhadas no 9.2
Marcas	EQUIPO - Nominativa Registro nº 911.836.381 - Classe 35	10/07/2028(*)	Informações detalhadas no 9.2 (*)	Informações detalhadas no 9.2

9.1 - Bens do Ativo Não-circulante Relevantes / 9.1.c - Participações em Sociedades

Denominação Social	CNPJ	Código CVM	Tipo sociedade	País sede	UF sede	Município sede	Descrição das atividades desenvolvidas	Participação do emisor (%)
Exercício social	Valor contábil - variação %	Valor mercado - variação %	Montante de dividendos recebidos (Reais)	Data	Valor (Reais)			
AGROPECUÁRIA SÃO SEBASTIÃO DO ARAGUAIA LTDA.	15.947.450/0001-63	-	Controlada	Brasil	RJ	Rio de Janeiro	A Agropecuária São Sebastião do Araguaia Ltda., é uma sociedade por quotas de responsabilidade limitada, com sede no Rio de Janeiro e filial no Município de Santa Terezinha - MT, onde explora a atividade de bovinocultura.	99,990000
				Valor mercado				
31/12/2020	10,982584	0,000000	0,00	Valor contábil	31/12/2020	64.139.069,15		
31/12/2019	2,558811	0,000000	0,00					
31/12/2018	1,154199	0,000000	0,00					
Razões para aquisição e manutenção de tal participação								
A Companhia mantém este investimento por acreditar no potencial desta atividade.								
FATURA AGROPECUARIA S.A	05.427.471/0001-02	-	Controlada	Brasil	RJ	Rio de Janeiro	A Fatura Agropecuária S.A., é uma Sociedade Anônima de capital fechado, com sede na cidade do Rio de Janeiro – RJ, tendo como filial a Fazenda São João, localizada no Município de Santana do Araguaia – PA, onde explora as atividades pecuária de corte e agricultura.	92,260000
				Valor mercado				
31/12/2020	9,457054	0,000000	0,00	Valor contábil	31/12/2020	72.485.532,26		
31/12/2019	5,159398	0,000000	0,00					
31/12/2018	-4,108723	0,000000	0,00					
Razões para aquisição e manutenção de tal participação								
Há mais de 45 anos, a Companhia mantém este investimento por acreditar no potencial destas atividades.								
ITAPURA AGROPECUÁRIA LTDA	44.624.179/0001-23	-	Controlada	Brasil	RJ	Rio de Janeiro	A Itapura Agropecuária Ltda., é uma sociedade por quotas de responsabilidade limitada, com sede na cidade do Rio de Janeiro-RJ e filiais em Campinas -SP (Fazenda São João do Atibaia), São Sebastião do Paraíso – MG (Fazenda São Judas Thadeu) que tem como atividade principal a Bovinocultura e a Agricultura.	99,990000
				Valor mercado				
31/12/2020	3,957234	0,000000	0,00	Valor contábil	31/12/2020	33.423.462,85		

9.1 - Bens do Ativo Não-circulante Relevantes / 9.1.c - Participações em Sociedades

Denominação Social	CNPJ	Código CVM	Tipo sociedade	País sede	UF sede	Município sede	Descrição das atividades desenvolvidas	Participação do emisor (%)
Exercício social	Valor contábil - variação %	Valor mercado - variação %	Montante de dividendos recebidos (Reais)	Data	Valor (Reais)			
31/12/2019	7,872719	0,000000	0,00					
31/12/2018	-3,146959	0,000000	0,00					
Razões para aquisição e manutenção de tal participação								
Desde 1973 a Companhia mantém este investimento por acreditar no potencial desta atividade.								
METALURGICA PLUS S.A	52.657.319/0001-98	-	Coligada	Brasil	PR	Londrina	Industrialização de botijões de gás	33,330000
Valor mercado								
31/12/2020	-65,676534	0,000000	0,00	31/12/2020	47.644,06			
31/12/2019	-39,328026	0,000000	0,00					
31/12/2018	-32,791985	0,000000	0,00					
Razões para aquisição e manutenção de tal participação								
Manutenção do investimento								
PLENOGAS DISTRIBUIDORA DE GAS S.A	78.590.460/0001-04	-	Coligada	Brasil	PR	Londrina	Participação em empresas	33,330000
Valor mercado								
31/12/2020	8,155382	0,000000	81.198,01	31/12/2020	501.281,76			
31/12/2019	-6,542217	0,000000	117.916,13					
31/12/2018	3,838545	0,000000	105.789,56					
Razões para aquisição e manutenção de tal participação								
Manutenção do investimento								
SUPERÁGUA EMPRESA DE ÁGUAS MINERAIS LTDA	16.738.098/0001-19	-	Controlada	Brasil	RJ	Rio de Janeiro	Empresa com operação descontinuada	100,000000
Valor mercado								
31/12/2020	-52,127628	0,000000	0,00	31/12/2020	-232.432,76			
31/12/2019	288,372819	0,000000	0,00					
31/12/2018	-33,095305	0,000000	0,00					
Razões para aquisição e manutenção de tal participação								
Finalizando processos para encerramento das atividades								

9.2 - Outras Informações Relevantes

9.2 - Outras Informações Relevantes

9.1 b - patentes, marcas, licenças, concessões, franquias e contratos de transferência de tecnologia

Tabela A - Registros e pedidos de registro de marcas no Brasil, em nome da Companhia ou de suas Controladas, além de marcas de seu interesse:

Marca	Tipo	Registro nº	Classe	Data do Depósito	Vigência	Território atingido	Titularidade
WLM	Figurativa	827.910.002	36	31/10/2005	03/02/2029	Brasil	WLM Participações e Comércio de Máquinas e Veículos S.A.
WLM	Nominativa	827.541.953	36	03/06/2005	18/10/2021	Brasil	WLM Participações e Comércio de Máquinas e Veículos S.A.
EQUIPO	Nominativa	007.008.287	37 / 42.43	18/04/1974	25/10/2029	Brasil	WLM Participações e Comércio de Máquinas e Veículos S.A.
EQUIPO	Nominativa	740.093.487	40 / 15.20	23/05/1974	12/07/2023	Brasil	WLM Participações e Comércio de Máquinas e Veículos S.A.
EQUIPO	Nominativa	819.969.672	07 / 55.60	14/07/1997	05/10/2029	Brasil	WLM Participações e Comércio de Máquinas e Veículos S.A.
EQUIPO	Nominativa	819.969.702	07 / 10.25.30	14/07/1997	05/10/2029	Brasil	WLM Participações e Comércio de Máquinas e Veículos S.A.
EQUIPO	Nominativa	911.836.284	07	28/10/2016	10/07/2028	Brasil	WLM Participações e Comércio de Máquinas e Veículos S.A.
EQUIPO	Nominativa	911.836.349	12	28/10/2016	10/07/2028	Brasil	WLM Participações e Comércio de Máquinas e Veículos S.A.
EQUIPO	Nominativa	911.836.381	35	28/10/2016	10/07/2028	Brasil	WLM Participações e Comércio de Máquinas e Veículos S.A.
FATURA	Nominativa	909.756.937	19	30/07/2015	21/11/2027	Brasil	Fatura Agropecuária S.A.
FATURA	Mista	909.757.003	31	30/07/2015	21/11/2027	Brasil	Fatura Agropecuária S.A.
FATURA	Mista	909.757.232	37	30/07/2015	21/11/2027	Brasil	Fatura Agropecuária S.A.
ITAIM	Nominativa	815.879.156	40 / 15	12/11/1990	12/11/2026	Brasil	Itaim Máquinas e Veículos Ltda.
ITAIPU	Nominativa	740.036.424	37 / 43	09/11/1974	19/04/2023	Brasil	WLM Participações e Comércio de Máquinas e Veículos S.A.
ITAIPU	Nominativa	815.875.215	40:15	07/11/1990	01/09/2022	Brasil	WLM Participações e Comércio de Máquinas e Veículos S.A.
ITAPURA	Nominativa	740.037.692	31 / 10.20	08/03/1974	05/03/2025	Brasil	Itapura Agropecuária Ltda.
ITAPURA	Nominativa	816.037.523	30 / 10	07/02/1991	01/12/2022	Brasil	Itapura Agropecuária Ltda.
ITAPURA	Nominativa	816.037.531	22 / 10	07/02/1991	01/12/2022	Brasil	Itapura Agropecuária Ltda.
ITAPURA	Mista	921.634.676	30	17/12/2020	-	Brasil	Itapura Agropecuária Ltda.
ITAPURA	Mista	921.634.943	35	17/12/2020	-	Brasil	Itapura Agropecuária Ltda.
QUINTA RODA	Figurativa	006.323.154	37 / 43	06/03/1974	25/05/2026	Brasil	WLM Participações e Comércio de Máquinas e Veículos S.A.
QUINTA RODA	Nominativa	740.036.416	37	06/03/1974	27/10/2021	Brasil	WLM Participações e Comércio de Máquinas e Veículos S.A.
QUINTA RODA	Nominativa	815.875.223	07 : 25 - 55-60	07/11/1990	21/07/2022	Brasil	WLM Participações e Comércio de Máquinas e Veículos S.A.
QUINTA RODA	Nominativa	815.875.231	40 / 15	07/11/1990	28/11/2025	Brasil	WLM Participações e Comércio de Máquinas e Veículos S.A.
SÃO SEBASTIÃO DO ARAGUAIA	Nominativa	815.884.133	22 : 10	19/11/1990	13/10/2022	Brasil	Agropecuária São Sebastião do Araguaia Ltda.
SUMASA	Nominativa	816.635.471	19 : 60	26/02/1992	09/11/2023	Brasil	Sumasa Indústria e Comércio Ltda.
SUPERÁGUA	Mista	810.532.131	38/50	12/06/1981	20/09/2028	Brasil	Superágua Empresa de Águas Minerais S.A.
SUPERÁGUA	Mista	818.040.629	35/10	26/09/1994	05/11/2026	Brasil	Superágua Empresa de Águas Minerais S.A.

9.2 - Outras Informações Relevantes

Tabela B – Principais domínios da WLM e controladas na rede mundial de computadores (Internet):

Domínio	Vencimento
wlmitaipu.com.br	27/06/2022
wlmitaipunorte.com.br	27/06/2022
wlmquintaroda.com.br	27/06/2022
wlmequipo.com.br	28/06/2022
fazendafatura.com.br	04/07/2022
wlmscania.com.br	10/03/2026
itaipunorte.com.br	24/03/2030
lemosdemoraes.com.br	28/06/2030
wlm.com.br	28/06/2030
quintaroda.com.br	06/09/2030
equiporj.com.br	29/09/2030
itaipumg.com.br	29/09/2030

i. Duração

Conforme tabelas “A” e “B” acima.

ii. Território Atingido

No Brasil, o registro de marca tem vigência de dez anos contados da data de concessão, sempre podendo ser prorrogado por períodos iguais e sucessivos. As datas de concessão e validade dos registros encontram-se citadas na Tabela “A” (marcas no Brasil), assim como a descrição dos pedidos de registro de marca sob análise do Instituto Nacional da Propriedade Industrial - INPI.

9.2 - Outras Informações Relevantes

iii. Eventos que podem causar a perda dos direitos relativos a tais ativos

No âmbito administrativo junto ao INPI, os pedidos de registro de marca que estão sob análise do Instituto podem ser negados (indeferidos), sendo possível a apresentação prévia de Oposição por terceiros interessados, dentro do prazo legal pertinente. Ademais, mesmo em relação aos registros de marca já concedidos, não é possível assegurar que terceiros (ou o próprio INPI) não tentem contestar nossos registros, como por exemplo por meio de processos administrativos de nulidade, na hipótese de um registro ter sido concedido em desacordo com a Lei 9.279/96 ou, ainda, através de requerimentos de caducidade. Os requerimentos podem ser parcial ou total, na hipótese da marca não estar sendo utilizada, durante 5 anos consecutivos, tal e qual concedida e para assinalar todos os produtos ou serviços contidos no certificado de registro. No âmbito judicial, embora a Companhia seja titular do registro de diversas de suas marcas, também não é possível assegurar que terceiros não venham a alegar que a WLM está violando seus direitos de propriedade intelectual e eventualmente obtenham alguma vitória, ou que requeiram judicialmente a anulação de ato oficial do INPI, por exemplo, em ação de nulidade de registro de marca.

A manutenção dos registros de marcas é realizada por intermédio do pagamento periódico de retribuições ao INPI. O pagamento das devidas taxas é imprescindível para evitar a extinção dos registros e a consequente cessação dos direitos do titular.

iv. Possíveis consequências da perda de tais direitos para a Companhia

A perda dos direitos sobre as marcas implica a impossibilidade de impedir terceiros de utilizar marcas idênticas ou semelhantes para assinalar, inclusive, serviços ou produtos concorrentes, uma vez que o titular deixa de deter o direito de uso exclusivo sobre o sinal (ou até perder o direito de utilização da própria marca em razão de terceiro, tendo em vista que no Brasil a marca é protegida com base na data de prioridade do registro vigente e não pelo uso). Existe ainda, a possibilidade de o titular sofrer demandas judiciais na esfera penal e cível, por uso indevido em caso de violação de direitos de terceiros. Não há como identificar o impacto além do descrito.

10.1 - Condições Financeiras E Patrimoniais Gerais

a. Os diretores devem comentar sobre as condições financeiras e patrimoniais gerais

As demonstrações financeiras de 2020 da WLM foram elaboradas seguindo os princípios estabelecidos pelo *IFRS – International Financial Reporting Standards*, assim como as demonstrações financeiras de 2019 e 2018, que serão aqui utilizadas para comparar a evolução do desempenho.

A partir de 2017, após preservar por anos sua posição de não alavancagem financeira (endividamento zero), a Companhia passou a contratar empréstimos para o custeio das atividades do segmento agropecuário. Em abril de 2020, a Companhia contratou linha de crédito no montante de R\$ 20 milhões, totalmente liquidada em agosto de 2020, como medida de proteção a liquidez devido aos efeitos ocasionados pela pandemia do COVID-19. Ainda assim, nos exercícios sociais de 2020, 2019 e 2018 a WLM manteve situação financeira e patrimonial suficiente para arcar com os seus compromissos, preservando alto nível de liquidez.

Em 1º de julho de 2019, conforme deliberado pela Assembleia Geral Extraordinária da Companhia, foram aprovadas as incorporações das Sociedades Limitadas controladas integrais a saber: EQUIPO MÁQUINAS E VEÍCULOS LTDA, ITAIPU MÁQUINAS E VEÍCULOS LTDA, QUINTA RODA MÁQUINAS E VEÍCULOS LTDA e ITAIPU NORTE COMÉRCIO DE MÁQUINAS E VEÍCULOS LTDA, nos termos do Protocolo e Justificação de Incorporação. A incorporação consistiu em um projeto de simplificação da estrutura societária da Companhia, com objetivo de reduzir custos de natureza operacional, administrativa e financeira. Mais detalhes estão disponíveis na Introdução das Notas Explicativas da Administração às Demonstrações Financeiras relativas ao exercício de 2019.

Em 31 de dezembro de 2020, o Ativo total da WLM alcançou R\$ 569,4 milhões, o que representa um aumento de 10,4% aos R\$ 515,4 milhões registrados no encerramento do exercício social de 2019. Ao final de 2018, o montante do Ativo Total correspondia a R\$ 506,8 milhões. A conta “Caixa e equivalentes de caixa” atingiu R\$ 45,6 milhões em 31 de dezembro de 2020, avanço de 3,5 vezes ante os R\$ 12,9 milhões reportados em 31/12/2019, enquanto em 31/12/2018 o valor apresentado na conta somou R\$ 19,1 milhões. A conta de “Aplicações Financeiras” registrou aumento de 2,9 vezes, ao passar de R\$ 31,7 milhões ao final 2019 para R\$ 91,6 milhões em 31 de dezembro de 2020. No exercício de 2018 a conta encerrou o período com R\$ 19,9 milhões.

Na avaliação patrimonial, o “Contas a Receber de Clientes” do Ativo Circulante registrou avanço de 17,0%, passando de R\$ 36,6 milhões no encerramento de 2019, para R\$ 42,8 milhões em 31/12/2020. Ao final do exercício de 2018, o valor era de R\$ 54,9 milhões, em função do aumento do volume de vendas comercializado no último trimestre do ano. Com relativa recuperação da demanda após queda de vendas verificada na primeira metade do ano de 2020 e a falta de componentes para a produção de veículos, a conta de “Estoques” registrou recuo de 56,0%, ao encerrar o exercício de 2020 com saldo R\$ 35,3 milhões ante R\$ 80,3 milhões na comparação com o ano anterior. Em 31 de dezembro de 2018 o saldo da conta era de R\$ 55,9 milhões. A conta “Tributos a Recuperar” registrou saldo 37,3% inferior na passagem anual, saindo de R\$ 6,7 milhões ao fim de 2019 para R\$ 4,2 milhões em 31/12/2020, enquanto em 31/12/2018 o saldo era de R\$ 7,0 milhões.

As exigibilidades do Passivo Total alcançaram R\$ 107,0 milhões em 2020, avanço de 12,7% na comparação com os R\$ 94,9 milhões apresentados ao final do exercício de 2019. No encerramento de 2018 o valor alcançou R\$ 118,3 milhões. Considerando as contas do Passivo Circulante, a linha referente a “Contas a Pagar” apresentou leve aumento ao passar de R\$ 7,6 milhões no encerramento de 2019 para R\$ 7,8 milhões ao final de 2020, avanço de 2,7%, enquanto em 2018 o montante somou R\$ 35,6 milhões. A conta “Impostos e contribuições a recolher” registrou aumento de 28,6%, ao passar de R\$ 2,8 milhões em 31/12/2019 para R\$ 3,6 milhões no encerramento de 2020, sendo que em 31/12/2018 o saldo era de R\$ 8,2 milhões.

A conta de “Empréstimos e Financiamentos” ao final de 31/12/2020 somou R\$ 5,3 milhões no curto prazo (Passivo Circulante) e R\$ 3,8 milhões no longo prazo (Passivo Não Circulante). Em 31/12/2019 os valores correspondiam a R\$ 4,6 milhões no curto prazo (Passivo Circulante) e R\$ 6,2 milhão no longo prazo (Passivo Não Circulante) e ao final de 2018 a \$ 7,5 milhões no curto prazo (Passivo Circulante) e R\$ 0,9 milhão no longo prazo (Passivo Não Circulante). Os recursos são utilizados para o custeio das atividades do segmento agropecuário.

10.1 - Condições Financeiras E Patrimoniais Gerais

Em 2020, a pandemia do coronavírus afetou profundamente a trajetória esperada para a economia global e brasileira, sendo que o principal setor de atuação da WLM, a negociação de caminhões da marca Scania, bem como o segmento de chassis de ônibus não passaram incólumes pela crise gerada pela pandemia. Por outro lado, o desempenho dos segmentos de pós-venda e agropecuário demonstraram sua resiliência em um período de adversidade.

A conta “Dividendos a pagar” totalizou R\$ 13,8 milhões em 2020, aumento de 10,4% na comparação com os R\$ 12,5 milhões reportados em 2019. Em 2018, o saldo da conta alcançou R\$ 4,4 milhões.

b. Estrutura de capital:

O Patrimônio Líquido em 31/12/2020 totalizou R\$ 462,2 milhões, aumento de 9,0% frente os R\$ 420,5 milhões de 31/12/2019. Em 31/12/2018, o Patrimônio Líquido alcançou R\$ 388,5 milhões.

2020: 81,2% capital próprio e 18,8% capital de terceiros

2019: 81,5% capital próprio e 18,5% capital de terceiros

2018: 76,6% capital próprio e 23,4% capital de terceiros

Composição do capital de terceiros e indicador dívida líquida / Ebitda – (R\$ mil)

Descrição	31/12/2020	31/12/2019	31/12/2018
Disponibilidade	137.144	44.584	39.058
Dívida de curto prazo	5.259	4.612	7.545
Dívida de longo prazo	3.852	6.249	923
Dívida Líquida (caixa líquido)	(128.033)	(33.723)	(30.590)
Ebitda	81.348	59.484	21.740
Dívida líquida / Ebitda (*)	Não aplicável	Não aplicável	Não aplicável

(*) No encerramento dos três exercícios analisados a WLM possuía caixa líquido - não dívida líquida. Portanto, o indicador Dívida líquida/Ebitda não é aplicável.

c. Capacidade de pagamento em relação aos compromissos financeiros assumidos

Desde o exercício de 2017 a WLM mantém contratos de empréstimos para o custeio das atividades do segmento agropecuário. Ao final do exercício de 2020, o montante referente à empréstimos totalizou R\$ 9,1 milhões (R\$ 5,3 milhões no curto prazo e R\$ 3,8 milhões no longo prazo), volume 15,7% inferior aos R\$ 10,8 milhões registrados ao final de 2019 e 8,3% acima dos R\$ 8,4 milhões de 2018.

Nos três exercícios analisados, a Companhia apresentou resultado financeiro líquido positivo em suas demonstrações de resultados (DRE). A geração de caixa proveniente das atividades operacionais e a posição de liquidez da Companhia nos permitem afirmar que, na WLM, temos plena capacidade de honrar nossos compromissos financeiros nos próximos anos.

10.1 - Condições Financeiras E Patrimoniais Gerais

Descrição	31/12/2020	31/12/2019	31/12/2018
Ciclo de caixa (número de dias médios em dezembro)	40	38	24
Ebitda / Dívida Líquida *	Não aplicável	Não aplicável	Não aplicável
Ebitda / Despesa financeira líquida (vezes) *	Não aplicável	Não aplicável	Não aplicável
Dívida de longo prazo (% da dívida bruta, em 31 de dezembro)	42,3%	57,5%	10,7%

(*) Os itens considerados "não aplicáveis" justificam-se pela preservação de disponibilidades financeiras, mantendo-se caixa líquido. Adicionalmente, a Companhia registrou, nos três períodos em questão, receita financeira superior à despesa financeira, com saldo de receita financeira líquida.

d. Fontes de financiamento para capital de giro e para investimentos em ativos não- circulantes utilizadas

Para o financiamento de investimentos em ativos circulantes e não circulantes e de nossas eventuais necessidades de capital de giro, utilizamos recursos próprios e geração de caixa operacional, além de eventual captação de recursos no sistema financeiro nacional e a utilização de linhas de capital de giro disponíveis a partir de contratos firmados com instituições financeiras sólidas.

Em 2018, além das linhas de crédito utilizadas no exercício anterior para o custeio agrícola de café (Fundo de Defesa da Economia Cafeeira – FUNCAFÉ) e linha de financiamento destinados a modernização de frota de micro e pequenas empresas (Finame - BNDES), a WLM contratou junto à instituição financeira de primeira linha financiamento destinada ao apoio, complementação e aquisição de produtos e insumos para a criação do gado e produção de soja.

Em 2019, a WLM renovou a linha de crédito relativa ao custeio agrícola de café (Fundo de Defesa da Economia Cafeeira – FUNCAFÉ) e manteve a linha de financiamento destinado a modernização de frota de micro e pequenas empresas (Finame - BNDES). Além disso, contratou junto à determinada instituição financeira duas linhas de financiamentos sendo uma destinada ao apoio, complementação e aquisição de produtos e insumos para a criação do gado e a outra para produção de soja. Em paralelo, junto à outra instituição financeira de primeira, contratou linha de financiamento destinada a financiar integralmente as atividades relacionadas ao agronegócio, assim entendidas as atividades relacionadas com a produção, comercialização, beneficiamento ou industrialização de produtos ou insumos agropecuários ou de máquinas e implementos utilizados na atividade agropecuária.

Em 2020, a fim de enfrentar o cenário da pandemia, a Companhia contratou linha de crédito de R\$ 20,0 milhões em abril de 2020 para proteção de liquidez, sendo que o mesmo foi liquidado em agosto do mesmo ano. A linha de financiamento destinada a modernização de frotas de micro e pequenas empresas do (Finame - BNDES) foi liquidada no último trimestre de 2020. As demais linhas de crédito aplicadas no imobilizado são amortizadas mensalmente com a última parcela a vencer em julho de 2021.

e. Fontes de financiamento para capital de giro e para investimentos em ativos não- circulantes que pretende utilizar para cobertura de deficiências de liquidez

Considerando o perfil atual de liquidez da WLM e o apresentado nos últimos exercícios, não consideramos haver cenário provável de deficiência de liquidez. Mantemos firme controle com acompanhamento de nosso fluxo de caixa no dia a dia e administramos nossa posição financeira, sempre de acordo com nossa capacidade de pagamento. Adotamos política de não operar com base em alavancagem financeira.

Temos capacidade para financiar investimentos para manter a eficiência e o crescimento dos negócios com capital próprio. Eventuais necessidades de captação de recursos serão sempre analisadas cuidadosamente e, caso sejam interessantes para os negócios da WLM, serão tomados de maneira a manter nossos padrões de gestão de caixa, nível de liquidez e reduzido grau de alavancagem financeira.

10.1 - Condições Financeiras E Patrimoniais Gerais

Pretendemos manter essa administração cuidadosa do aspecto financeiro. A intenção da Diretoria é continuar administrando a questão financeira de modo a garantir a otimização do uso de recursos próprios, maximizando a rentabilidade de sua operação e do seu caixa.

Cabe destacar que, em 31 de dezembro de 2020, a Companhia mantinha sua posição de liquidez suficiente para honrar suas obrigações. A despeito da pandemia, a geração de caixa nas atividades operacionais no exercício encerrado em 31 de dezembro de 2020 foi superior ao caixa gerado no mesmo período do ano anterior (R\$ 116,5 milhões em 2020 e R\$ 21,3 milhões em 2019).

f. Níveis de endividamento e as características de tais dívidas, descrevendo ainda:

i. Contratos de empréstimo e financiamento relevantes

Com a deflagração da pandemia no início de 2020, com o intuito de reforçar preventivamente o nível de liquidez da Companhia, a WLM contratou linha de crédito de R\$ 20,0 milhões em abril de 2020, sendo liquidado integralmente em agosto de 2020.

Ao final do exercício de 2020 a principal categoria de dívida da Companhia referia-se à R\$ 8,9 milhões aplicados no capital de giro. Os recursos foram destinados para financiar integralmente as atividades relacionadas ao agronegócio, como a produção, comercialização, beneficiamento ou industrialização de produtos ou insumos agropecuários utilizados na atividade agropecuária. Tais dívidas são garantidas por aval da Companhia, e, em algumas pelo penhor da safra. A periodicidade das suas amortizações pode ser mensal ou anual, com a última parcela a vencer em março de 2023. Além disso, a WLM liquidou linha de crédito do Finame e contrato de empréstimo com banco de primeira linha de recursos aplicados no capital de giro, ambos referentes ao segmento do agronegócio.

Dessa forma, a dívida bruta da WLM ao fim de 2020 somou R\$ 9,1 milhões, montante 15,7% inferior aos R\$ 10,8 milhões registrados em 31/12/2019. Em 2018, a dívida bruta da Companhia era de R\$ 8,4 milhões.

Nos três últimos exercícios a Companhia também não realizou operações com instrumentos financeiros derivativos.

Nos quadros resumo abaixo estão os valores da dívida bruta, de curto e longo prazo:

Descrição	(R\$ mil)		
	2020	2019	2018
Dívida bruta	9.111	10.861	8468
Ganhos (perdas) não realizadas com operações de derivativos	0	0	0
Caixa e equivalentes	137.144	44.584	39.058
Dívida líquida / (caixa líquido)	-128.033	-33.723	-30.590

Endividamento perfil (%)	2020	2019	2018
Longo prazo	42,3%	57,5%	10,9%
Curto prazo	57,7%	42,5%	89,1%
Moeda nacional (%)	100%	100%	100%
Moeda estrangeira (%)	0%	0%	0%

Dívida de longo prazo - vencimentos	(R\$ mil)		
	2020	2019	2018
Em 2018	0	0	0
Em 2019	0	0	7545
Em 2020	0	4.612	923
Em 2021 e anos seguintes	3.852	6.249	0

10.1 - Condições Financeiras E Patrimoniais Gerais

ii. Outras relações de longo prazo com instituições financeiras

Não aplicável, uma vez que a WLM não mantém outras relações de longo prazo relevantes com instituições financeiras.

iii. Grau de subordinação entre as dívidas

Não existe grau de subordinação entre as dívidas.

iv. Eventuais restrições impostas ao emissor, em especial, em relação a limites de endividamento e contratação de novas dívidas, à distribuição de dividendos, à alienação de ativos, à emissão de novos valores mobiliários e à alienação de controle societário, bem como se o emissor vem cumprindo essas restrições.

Não se aplica, já que a WLM não tem contratos de financiamento firmados nos quais existam cláusulas e condições a serem cumpridas - *covenants* – relacionadas ao seu grau de liquidez.

g) Limites de utilização dos financiamentos já contratados e percentuais já utilizados

Não se aplica, uma vez que a WLM não tem financiamentos contratados para serem utilizados em tranches.

h) Alterações significativas em cada item das demonstrações financeiras

A análise aqui apresentada para os anos de 2020, 2019 e 2018 refere-se aos resultados e balanços patrimoniais consolidados da WLM. As referidas demonstrações financeiras representam adequadamente a posição patrimonial e financeira da Companhia e suas controladas, de acordo com as práticas contábeis adotadas no Brasil, contendo todos os ajustes já regulamentados pela Comissão de Valores Mobiliários – CVM, pelos pronunciamentos técnicos do Comitê de Pronunciamentos Contábeis – CPC e modificações introduzidas pela lei nº. 11.638/07, alterada pela Medida Provisória nº. 449/08, convertida na lei 11.941/09.

Em 2019, a Companhia analisou a essência de determinadas transações realizadas durante o exercício findo de 2019, e julgou necessária a reapresentação de valores relativos as demonstrações do resultado e demonstrações do valor adicionado consolidadas referentes ao exercício findo em 31 de dezembro de 2018 e 2017, apresentados para fins de comparação, de acordo com os pronunciamentos técnicos CPC 23 – Políticas Contábeis, Mudança de Estimativa e Retificação de Erro e CPC 26 (R1) – Apresentação das Demonstrações Contábeis, de modo a considerar reclassificações em duas demonstrações do resultado e demonstrações do valor adicionado (nota explicativa 2.2 – Reapresentação de exercícios anteriores).

Análise do desempenho 2020 x 2019 x 2018

Em 2018 a atividade econômica foi mais lenta do que era esperado pelo mercado em função da greve dos caminhoneiros ocorrida em meados de maio e a forte volatilidade causada pelas incertezas em relação às eleições presidenciais. Entretanto, com a eleição de um candidato à presidência comprometido com a aprovação de reformas estruturais houve um efeito imediato sobre alguns indicadores, com índices de confiança de investidores e consumidores melhorando ao final de 2018.

O início de 2019 foi cercado por expectativas positivas para a economia, com a promessa de reformas, melhora das contas públicas, queda do desemprego, retomada dos investimentos e crescimento. Mesmo com a demora na aprovação de reformas, crises políticas e um cenário externo conturbado, houve melhora em diversos indicadores, como a manutenção da inflação em patamares baixos e forte redução da taxa básica de juros, que atingiu no começo de 2020 o menor nível da história, 4,25%. O desempenho da WLM em 2019 reflete os esforços da implementação de um novo modelo de gestão na Companhia ao longo dos últimos anos e a conclusão da operação de incorporação das sociedades controladas do segmento automotivo na holding WLM, um projeto que simplificou a estrutura societária da Companhia e trouxe benefícios em termos de custos operacionais, administrativos, fiscais e financeiros.

10.1 - Condições Financeiras E Patrimoniais Gerais

A pandemia do coronavírus afetou profundamente a trajetória esperada para a economia global e brasileira ao longo de 2020, impactando os mais diversos setores da economia. O principal setor de atuação da WLM, a negociação de caminhões da marca Scania, bem como o segmento de chassis de ônibus não passaram incólumes pela crise gerada pela pandemia enquanto o desempenho dos segmentos de pós-venda e agropecuário demonstraram resiliência em um período de adversidade. A partir de meados de maio, com as políticas de incentivo fiscal e preservação do emprego criadas pelo governo federal, verificou-se sinais de recuperação no ambiente econômico.

Receita operacional líquida

A principal fonte de receita da WLM advém do segmento automotivo, com a comercialização de caminhões (pesados e extrapesados), chassis de ônibus (rodoviários e urbanos), suas peças e prestação de serviços de manutenção e representaram no exercício de 2020, 97,5% da receita bruta, 98,5% da receita bruta obtida no exercício de 2019 e 97,8% da receita bruta obtida no exercício de 2018.

Desde 2005, é uma das líderes nacionais na venda de veículos pesados Scania e detém o primeiro lugar na comercialização de peças da marca no Brasil. No encerramento do exercício de 2020, a Companhia contava com uma rede de quatro concessionárias com vinte estabelecimentos localizados em cinco estados do Brasil, – Rio de Janeiro, São Paulo, Minas Gerais, Pará e Amapá. Algumas de suas concessionárias contam, ainda, com postos avançados dedicados à prestação de serviços de manutenção preventiva e corretiva, em atendimento a demandas específicas de clientes.

Ainda que represente pequena parcela nas receitas consolidadas da Companhia, a atuação no setor agrícola, com atividades nos segmentos de pecuária, cafeicultura e produção de soja e milho, tem recebido investimentos a fim de contribuir para os resultados consolidados da WLM.

Em 2018, sem apresentar sinais sólidos de retomada, a inflação medida pelo IPCA encerrou o ano em 3,75%, novamente abaixo do centro da meta fixada pelo Banco Central, enquanto a taxa básica de juros (Selic) alcançou o patamar de 6,5%, a menor da história. Ainda assim, a fraca recuperação da atividade resultou em um crescimento de modestos 1,1% no PIB em 2018, desempenho decepcionante diante das expectativas iniciais do mercado. Em 2019, após um início de ano com grandes expectativas positivas para a economia, houve certa demora na aprovação de reformas, crises políticas e um cenário externo conturbado, com a guerra comercial entre China e Estados Unidos. Ainda assim, diversos indicadores apresentaram evolução, como a manutenção da inflação em patamares baixos e forte redução da taxa básica de juros, que atingiu no começo de 2020 o menor nível da história, 4,25%. Dessa forma, o PIB (Produto Interno Bruto) brasileiro cresceu 1,1% em 2019, a terceira alta anual consecutiva após dois anos de retração, mas o ritmo lento de recuperação ainda mantém a economia do país abaixo do patamar pré-recessão.

Já na primeira metade de 2020, com o surgimento e avanço da pandemia no País, houve a interrupção temporária das atividades na fábrica da Scania em São Bernardo - SP, impactando os resultados da WLM no período. Mesmo com a adequação das operações através da implantação de medidas preventivas, o que permitiu a reabertura de concessionárias em cidades importantes, e aquecimento da demanda, com a recuperação gradual das vendas em função da safra de grãos, do agronegócio e do segmento de mineração, a indústria automotiva também enfrentou falta de componentes e insumos para a produção.

A WLM comercializou o total de 1.552 veículos em 2020, redução de 29,1% frente às 2.188 unidades vendidas em 2019 e de 8,2% na comparação com os 1.690 veículos negociados em 2018. O segmento de caminhões foi responsável por 1.435 unidades vendidas, sendo 71 caminhões usados, 70 vendas diretas e 1.294 unidades vendidas em concessionárias. O segmento de ônibus registrou vendas de 117 unidades no período, das quais 53 foram vendas diretas e outras 64 vendas em concessionárias.

A WLM encerrou o exercício fiscal de 2020 com receita operacional líquida consolidada de R\$ 972,4 milhões, redução de 9,6% frente aos R\$ 1.075,5 milhões reportados no ano anterior. Na comparação com o exercício 2018, quando a receita líquida atingiu R\$ 752,3 milhões, houve aumento de 29,3%.

10.1 - Condições Financeiras E Patrimoniais Gerais

Custo das mercadorias vendidas e serviços prestados

Tendo como atividade principal a comercialização de veículos pesados (caminhões e chassis de ônibus) e peças, o custo dos produtos vendidos (CPV) da WLM é principalmente representado pelo pagamento desses produtos à montadora, cuja bandeira representa e, portanto, está diretamente relacionado ao volume de vendas.

No exercício de 2020, o CPV totalizou R\$ 836,9 milhões, decréscimo de 11,5% na comparação com os R\$ 945,9 registrados em 2019 e aumento de 26,7% frente os R\$ 660,4 milhões reportados em 2018. O desempenho em 2020 reflete a redução no número de unidades comercializadas pela Companhia no período.

Lucro bruto

Desde o encerramento do exercício social de 2019, a WLM passou a divulgar a linha de “Ajuste líquido ao valor justo dos ativos biológicos” da Demonstração dos Resultados logo após a receita operacional líquida e antes do CPV, em linha com as melhores práticas adotadas no mercado. Nesse sentido, com a forte valorização dos ativos biológicos e aumento da participação dos segmentos de prestação de serviços e de peças na composição da receita total, os quais apresentam melhores margens em relação à comercialização de veículos, o lucro bruto da Companhia alcançou R\$ 154,3 milhões no acumulado de 2020, resultado 12,0% superior aos R\$ 137,8 milhões verificados no ano anterior. Em relação ao lucro bruto de R\$ 96,8 milhões auferidos em 2018, o avanço foi de 59,4%. A margem bruta nos respectivos períodos foi de 15,9% em 2020, 12,8% em 2019, e 15,8% em 2018.

Despesas gerais e administrativas

A WLM tem como despesa operacional mais representativa aquelas que são relacionadas à remuneração de pessoal, incluindo honorários, salários, encargos e benefícios.

Em 2020, excluindo os valores relativos à depreciação e amortização, as despesas gerais e administrativas totalizaram 82,7 milhões, montante que representa diminuição de 5,6% frente aos R\$ 87,6 milhões apresentados no ano anterior e evolução de 2,2% na comparação com os R\$ 80,9 milhões de 2018. Com a queda da receita no período, as despesas operacionais representaram 8,5% da receita operacional líquida consolidada, incremento de 0,4 p.p. frente ao percentual reportado em 2019, de 8,1%. Em 2018, a participação das despesas correspondeu a 10,7% da receita operacional líquida consolidada.

Em face à atual situação vivenciada pela sociedade como um todo ao longo de 2020, a WLM adotou como política a manutenção de emprego dos colaboradores, além de medidas legais para redução de jornada e salários. Por outro lado, a Companhia aumentou seu quadro de funcionários de 851 em 2019 para 865 ao final de 2020 (823 funcionários em 2018, considerando as diferentes atividades e todas as unidades da WLM). No ano, as despesas com honorários, salários e encargos e os benefícios oferecidos atingiram R\$ 54,9 milhões, decréscimo de 4,0% na comparação com os R\$ 57,3 milhões apresentados em 2019. Considerando que tais despesas representam o maior desembolso da Companhia, a representatividade com relação às despesas totais desse grupo de contas atingiu 66,4%, 1,3 p.p. acima do registrado em 2019 (65,5%). Já em 2018, os desembolsos com honorários, salários e encargos somada à conta de benefícios aos empregados, atingiram R\$ 49,2 milhões e representaram 60,8% das despesas totais da Companhia, líquidas de depreciação e amortização.

Depreciação e amortização

As despesas referentes à depreciação e amortização do ativo imobilizado apresentou pequena variação no decorrer dos últimos três exercícios: R\$ 3,3 milhões em 2018, R\$ 3,6 milhões em 2019 e R\$ 3,7 milhões em 2020.

10.1 - Condições Financeiras E Patrimoniais Gerais

Outras receitas (despesas) operacionais

As demais contas que compõem o total das receitas e despesas operacionais da Companhia (Outras receitas operacionais, Outras despesas operacionais e Resultado de equivalência patrimonial) somaram R\$ 9,8 milhões em 2020, valor 2,6% superior aos R\$ 9,6 milhões registrados em 2019 e 63,5% quando comparados a 2018. Cabe ressaltar que em 2019 e 2018 a Companhia obteve êxito judicial com crédito no valor de R\$ 1,2 milhão e R\$ 1,4 milhão, respectivamente.

EBITDA ou LAJIDA

O indicador de desempenho operacional e medida da geração de caixa Ebitda (sigla em inglês para lucro antes dos juros, impostos, depreciação e amortização – Lajida) atingiu R\$ 81,3 milhões em 2020, montante 36,7% superior aos R\$ 59,5 milhões de 2019, considerando o efeito positivo da avaliação a valor justo dos ativos biológicos e da maior participação dos segmentos de pós-vendas nos resultados. Ainda cabe ressaltar que, em 2019 e 2018, o Ebitda foi impactado positivamente pelo reconhecimento de receita extraordinária no valor de R\$ 1,2 milhão e R\$ 1,4 milhão, respectivamente, em razão do reconhecimento de êxito em causas judiciais. Em 2018, o Ebitda foi de R\$ 21,7 milhões. A margem Ebitda em 2020 alcançou 8,4%, 2,9 p.p. e 5,5 p.p. acima das margens de 5,5% contabilizada em 2019 e de 2,9% em 2018, respectivamente.

O método utilizado pela WLM para calcular seu Ebitda contempla a Instrução CVM 527/12, a qual visa à melhora no nível de compreensão das informações, considerando somente os valores que constam em suas demonstrações financeiras. Tal indicador, no entanto, não é uma medida financeira segundo o BR GAAP, as Normas Internacionais de Contabilidade (IFRS) e não deve ser considerado, isoladamente ou como alternativa ao lucro líquido, como medida de desempenho operacional, ou alternativa ao fluxo de caixa operacional como medida de liquidez. Outras empresas podem calcular o EBITDA de maneira diferente da aqui apresentada.

Resultado financeiro líquido

No exercício encerrado em 2020, a WLM reportou desempenho financeiro líquido negativo de R\$ 214 mil, revertendo resultado positivo de R\$ 2,6 milhões auferidos no ano anterior. O desempenho é reflexo da diminuição de 57,5% nas receitas financeiras e, em menor proporção (15,0%), das despesas financeiras quando comparados os respectivos períodos. Em 2018, a Companhia registrou resultado financeiro líquido positivo de R\$ 4,7 milhões.

No exercício de 2019 houve impacto por evento não recorrente com o registro de receita extraordinária em razão de indenização por instituição de faixa de servidão que constitui direito de passagem de dutos subterrâneos instituídos por decreto federal, em terras pertencentes a Companhia (R\$ 2,2 milhões). A redução de despesas financeiras deve-se principalmente menor utilização das operações de vendor, otimizando a utilização do caixa próprio da Companhia.

Já no exercício de 2018 a Companhia registrou evento não recorrente de registro da atualização monetária do crédito de Pis e Cofins obtido em êxito judicial em 2018 (R\$ 2,9 milhões).

Imposto de renda e contribuição social

O valor apurado de imposto de renda e contribuição social sobre o lucro líquido em 2020 foi de R\$ 22,8 milhões frente a R\$ 8,7 milhões em 2019 e R\$ 7,1 milhões em 2018. No exercício de 2020, a conta considera o valor corrente de R\$ 17,3 milhões mais o valor de R\$ 5,6 milhões referente à reversão de tributos diferidos. Conforme mencionado na nota explicativa nº 1 (Reestruturação Societária), a WLM incorporou suas controladas Equipo, Itaipu, Itaipu Norte e Quinta Roda em 1º de Julho de 2019. Com isso, a Companhia passou a ter expectativas de resultados tributáveis e, conforme orienta a instrução CVM 371, realizou estudo técnico com projeção de resultados tributáveis submetidos para aprovação aos órgãos da administração.

10.1 - Condições Financeiras E Patrimoniais Gerais

Desta forma, a Controladora reconheceu em seu ativo e no seu resultado, no exercício de 2019, na linha de Imposto de renda e Contribuição social diferidos, crédito tributário no montante de R\$ 7,3 milhões, decorrente do saldo de prejuízo fiscal (R\$ 21,3 milhões) e base negativa (R\$ 22,5 milhões) gerados em exercícios anteriores.

Conforme estudo técnico, a companhia pretende realizar este montante até o fim do ano de 2021.

Lucro líquido

Com o aumento da participação dos segmentos de peças e lubrificantes e de prestação de serviços, valorização dos ativos biológicos e foco permanente na redução de custos e despesas, a WLM reportou resultado líquido consolidado de R\$ 54,4 milhões, montante 9,2% superior aos R\$ 49,8 milhões auferidos no ano anterior. No exercício de 2018, o resultado atingiu R\$ 16,1 milhões. A margem líquida foi positiva em 5,7%, evolução de 0,9 p.p. e 3,4 p.p. na comparação com margem líquida de 4,6% em 2019 e 2,1% em 2018, respectivamente.

Comparação das Principais Contas Patrimoniais em 31/12/2020, 31/12/2019, e 31/12/2018

Disponibilidades

Em 31 de dezembro de 2020, a Companhia detinha R\$ 137,2 milhões em disponibilidades totais, sendo R\$ 45,6 milhões na conta de “Caixa e equivalentes de caixa” e R\$ 91,6 milhões na conta de “Aplicações financeiras” do ativo circulante, ante R\$ 44,6 milhões em 2019 (R\$ 12,9 milhões de saldo em “Caixa e equivalentes de caixa” e R\$ 31,7 milhões de saldo em “Aplicações financeiras”) e R\$ 39,0 milhões em 2018 (“Caixa e equivalentes de caixa” – R\$ 19,1 milhões e “Aplicações financeiras” – R\$ 19,9 milhões).

As disponibilidades variam em função do fluxo de comercialização de veículos e do giro do caixa, uma vez que a comercialização de veículos pesados – caminhões e chassis de ônibus, nosso principal negócio, envolve alto giro e a manutenção de grande volume de recursos disponíveis para fazer frente às negociações comerciais. Nesse sentido, mantemos as disponibilidades em nível apropriado para o desenvolvimento de nossas atividades e operamos com forte posição de liquidez.

Contas a receber

Ao final do exercício de 2020, o saldo do “Contas a receber” registrou avanço de 17,0%, passando de R\$ 36,6 milhões no encerramento de 2019, para R\$ 42,8 milhões em 31/12/2020. Em 2018, o valor foi de R\$ 54,9 milhões.

A posição do “Contas a Receber” varia em razão do período de realização dessas vendas. No 4T20, a WLM comercializou o total de 548 veículos, montante 15,1% superior aos 476 veículos vendidos no 4TR19 e 1,2% no comparativo de 2018, quando registrou vendas de 541 unidades.

Cabe ressaltar que dos 541 veículos vendidos no 4TR18, 231 foram realizados no mês de dezembro, impactando o saldo do “Contas a receber” no encerramento do exercício.

Estoques

Atuando principalmente com concessionárias de veículos pesados e semipesados, não mantemos estoques relevantes de veículos para venda por adotarmos uma estratégia programação sob demanda existente. O estoque de veículos normalmente acaba sendo pontual, à espera do desfecho de documentações para o faturamento ao cliente final. O estoque em si é basicamente constituído por peças para reposição e manutenção dos veículos que comercializamos.

10.1 - Condições Financeiras E Patrimoniais Gerais

Em 2020, dado o cenário da pandemia, houve a interrupção temporária das atividades na fábrica da Scania em São Bernardo – SP. No período em que a fábrica esteve parada, a gestão de estoque de peças foi mais austera. Contudo, ainda que não tenha havido casos relevantes de falta de atendimento, foram registrados alguns eventuais atrasos na programação de entregas de veículos, questão saneada pelo relacionamento comercial com clientes.

No encerramento do exercício de 2020, a Companhia registrava posição de R\$ 35,3 milhões, comparada a R\$ 80,3 milhões, em 2019, e de R\$ 55,9 milhões, em 2018. O saldo da conta em 2019 se deve à melhora do mercado e o posicionamento de preços por parte de outras montadoras do setor, o que justifica o investimento em estoque a fim de buscar maiores oportunidades de vendas com melhores margens. Em 2020, houve relativa recuperação da demanda após queda de vendas verificada na primeira metade do ano e uma gestão mais ativa buscando maior liquidez para a empresa

Ativos biológicos circulante e não circulante

Os ativos biológicos correspondem, principalmente, ao rebanho bovino para cria, recria e engorda. Na data de encerramento do exercício de 2020 a respectiva conta no ativo circulante apresentou saldo de R\$ 14,1 milhões, R\$ 11,8 milhões em 2019 e R\$ 11,3 milhões em 2018.

No ativo não circulante os saldos registrados totalizaram R\$ 31,0 milhões. Em 2019, o valor era de R\$ 22,0 milhões e R\$ 18,1 milhões em 2018.

Impostos a recuperar e créditos tributários – Circulante e não circulante

A conta de “Impostos a recuperar” constante no ativo circulante e não circulante apresentava saldo de R\$ 4,3 milhões ao final do exercício de 2020. Em 2019, era de R\$ 6,8 milhões e R\$ 8,3 milhões, em 2018.

ATIVO NÃO CIRCULANTE

O ativo não circulante consolidado da WLM apresentava a seguinte posição no encerramento dos três últimos exercícios:

2020: R\$ 326,0 milhões, equivalente a 57,2% do ativo total;

2019: R\$ 321,5 milhões, equivalente a 62,4% do ativo total;

2018: R\$ 326,1 milhões, equivalente a 64,3% do ativo total;

O principal componente do ativo não circulante da Companhia é representado pelo imobilizado, que totalizava R\$ 282,3 milhões, R\$ 280,5 milhões e R\$ 274,4 milhões, ao final dos exercícios de 2020, 2019 e 2018, respectivamente.

O ativo imobilizado é demonstrado ao custo de aquisição ou construção, deduzido da depreciação acumulada e prováveis perdas para redução do valor recuperável (*impairment*).

Propriedade para Investimento

As propriedades para investimento estão mantidas com intuito de auferir receita de arrendamento e não para venda no curso normal dos negócios, utilização na produção ou fornecimento de produtos ou serviços ou para propósitos administrativos. Atualmente as propriedades estão arrendadas para partes relacionadas e por isso estão avaliadas pelo método de custo.

10.1 - Condições Financeiras E Patrimoniais Gerais

PASSIVO CIRCULANTE

Contas a pagar

A conta “Contas a pagar” totalizou R\$ 7,8 milhões ao final do exercício social de 2020, leve aumento de 2,7% na comparação com os R\$ 7,6 milhões apresentados em 2019. Em 2018, a conta atingiu R\$ 35,6 milhões.

Cabe ressaltar que em dezembro de 2018, a Companhia comercializou 231 veículos que originaram o aumento do saldo do “Contas a pagar” e de seu “Contas a receber”.

Empréstimos e financiamentos

Como já mencionado anteriormente, em 2020, a fim de enfrentar o cenário da pandemia, a WLM contratou linha de crédito de R\$ 20,0 milhões em abril para proteção de liquidez, sendo que o mesmo foi liquidado em agosto do mesmo ano. A linha de financiamento destinada a modernização de frotas de micro e pequenas empresas do (Finame - BNDES) foi liquidada no último trimestre de 2020.

Dessa forma, no Passivo Circulante a conta “Empréstimos e financiamentos” atingiu R\$ 5,3 milhões ao final do exercício, aumento de 15,2% frente os R\$ 4,6 milhões registrados no ano anterior, enquanto em 2018, o valor contabilizado foi de R\$ 7,5 milhões.

Salários e encargos sociais

No encerramento do exercício de 2020, o saldo no Passivo Circulante referente a “Salários e encargos sociais” a serem pagos pela Companhia era de R\$ 13,3 milhões, enquanto em 2019, o montante apresentado foi de R\$ 11,5 milhões, avanço de 15,6%. Ao final de 2018, o saldo da conta atingiu R\$ 6,0 milhões. A Companhia encerrou o ano de 2020 com 865 empregados, enquanto em 2019 possuía 851 empregados e em 2018, 823.

Dividendos a pagar

Conforme estabelece o art. 202 da Lei nº 6.404/76 e o art. 37 do seu Estatuto Social, em 31 de dezembro de 2020, a Companhia provisionou o valor de R\$ 13,2 milhões, a título de dividendo mínimo obrigatório. Com a adoção da estratégia de preservação de caixa e maior diligência nas despesas ao longo de 2020, a WLM reduziu o capital de giro e estoques, além de postergar investimentos previstos considerados não essenciais a continuidade das operações. Esses fatores explicam a redução de estoque e aumento significativo do caixa no ano de 2020.

Assim, o saldo da conta de “Dividendos a pagar” do passivo circulante, em 31/12/2020 totalizava R\$ 13,8 milhões, (em 31/12/2019: R\$ 12,5 milhões e em 31/12/2018: R\$ 4,4 milhões).

DIVIDENDOS A PAGAR - R\$ mil	31/12/2020	31/12/2019	31/12/2018
Dividendo obrigatório sobre o resultado do exercício	13.215	12.278	4.337
Dividendo a pagar de exercícios anteriores	575	278	101
Total	13.790	12.556	4.438

Outras obrigações

A conta “Outras Obrigações” do Passivo Circulante apresentou avanço de 56,3%, passando de R\$ 5,5 milhões no exercício de 2019 para R\$ 8,6 milhões ao final 2020. No encerramento do exercício de 2018 o montante era de R\$ 8,3 milhões. A conta correspondente no Passivo Não Circulante atingiu R\$ 3,2 milhões ao final do exercício de 2020, 68,4% acima dos R\$ 1,9 milhão registrados no ano anterior. Em 2018, o valor atingiu R\$

10.1 - Condições Financeiras E Patrimoniais Gerais

1,9 milhão. As diferenças das contas representam variações na aquisição de cotas de consórcio para venda de bens e/ou aquisição de máquinas e equipamentos, e que já foram contempladas e parceladas; provisões para honorários de êxito; provisões administrativas de valores a pagar de processos judiciais em fase de execução; provisões para perdas em investimentos na controlada Superágua; saldos de créditos de clientes, os quais se referem a parcela de entrada para aquisição de caminhões realizadas pelos clientes enquanto o financiamento do bem está em fase de aprovação pelo FINAME; parcela a pagar a parceira outorgante decorrente de contrato de parceria e contratos de seguros a pagar.

Em R\$ mil

	31/12/2020	31/12/2019	31/12/2018
SHV Gás Brasil Participações Ltda	316	462	462
Cotas de consórcio	17	334	1.164
Provisões para honorários de êxito	2.281	1.914	1.757
Provisões administrativas	100	100	60
Crédito de clientes	6.923	4.147	6.400
Contrato de parceria	1.500	-	-
Outros	656	459	512
Total	11.793	7.416	10.355

* O saldo na controladora decorre do processo de incorporação realizado em 2019.

PASSIVO NÃO CIRCULANTE

A WLM e suas controladas, no curso normal de suas operações, estão envolvidas em ações judiciais sobre questões tributárias, trabalhistas e cíveis. A Administração, com base em informações de seus assessores jurídicos e análise das demandas judiciais pendentes, constituiu provisão em montante considerado suficiente para cobrir as perdas prováveis esperadas no desfecho das ações em curso.

No encerramento do exercício de 2018, a “Provisão para riscos trabalhistas, cíveis e fiscais” registrada no Passivo Não Circulante da Companhia foi de R\$ 14 mil, R\$ 156 mil em 2019 e R\$ 30 mil em 2018.

Provisão para imposto de renda e contribuição social diferidos

Os valores do imposto de renda e da contribuição social diferidos são provenientes, principalmente, de diferenças temporárias ocasionadas pela reserva de reavaliação e pelo reflexo dos ajustes patrimoniais decorrentes da adoção dos pronunciamentos contábeis. Os valores apresentados são revisados anualmente. Dessa forma, os saldos da provisão para imposto de renda e contribuição social diferidos na data de encerramento dos três últimos exercícios foram:

2020: R\$ 45,0 milhões;

2019: R\$ 39,4 milhões; e

2018: R\$ 44,2 milhões.

PATRIMÔNIO LÍQUIDO

Capital social

Nos três últimos exercícios, não houve alteração do Capital Social da Companhia, que se manteve em R\$ 177,4 milhões.

10.1 - Condições Financeiras E Patrimoniais Gerais

Outros Resultados Abrangentes

Representa a manutenção dos saldos consoante o artigo 4º da Instrução CVM nº 469, de 2 de maio de 2008 das contas de reserva de reavaliação, constituídas anteriormente à edição da Lei nº 11.638/07, em bens próprios de suas controladas e a contrapartida dos ajustes patrimoniais líquidos efetuados no ativo imobilizado. A realização é calculada proporcionalmente à depreciação ou baixa dos bens reavaliados e contabilizada em contrapartida de lucros (prejuízos) acumulados

A Companhia registrou em seu balanço consolidado os seguintes valores no encerramento dos três últimos exercícios:

2020: R\$ 102,8 milhões;

2019: R\$ 103,7 milhões; e

2018: R\$ 108,1 milhões.

Reserva legal

De acordo com o definido no artigo 193 da Lei 6.404/76 e no Estatuto Social da WLM, a Companhia constituiu reserva equivalente a 5% do lucro líquido ajustado nos últimos três exercícios a título de reserva legal. Ao final do exercício de 2020 a Companhia destinou R\$ 2,8 milhões para a constituição da reserva legal, R\$ 2,6 milhões em 2019 e R\$ 0,9 milhão no exercício de 2018.

Garantia para pagamento de dividendos e reserva de investimentos

Conforme determinado nos artigos 36 e 37 do Estatuto Social da Companhia, até 70% do lucro líquido remanescente, após destinação da reserva legal, deverão ser destinados, em partes iguais, às reservas de garantia para pagamento de dividendos e reserva de investimentos, até o limite do capital social.

No exercício de 2018, a título de dividendo adicional complementar, foi aprovado em Assembleia Geral Ordinária o pagamento de R\$ 2,9 milhões referente ao exercício social findo em 31 de dezembro de 2018, mediante a utilização da reserva de garantia para pagamento de dividendos.

10.2 - Resultado Operacional E Financeiro

a. Os diretores devem comentar sobre os resultados das operações do emissor, em especial:

i. descrição de quaisquer componentes importantes da receita

A nossa receita é reportada em Reais e provém da venda dos produtos que comercializamos e dos serviços que prestamos em território nacional. A WLM possui uma rede de quatro concessionárias com vinte estabelecimentos localizados em diversos estados do Brasil, por meio de suas regionais: WLM Equipo (Rio de Janeiro), WLM Quinta Roda (São Paulo), WLM Itaipu (Minas Gerais) e WLM Itaipu Norte (Pará e Amapá), todas com a certificação mundial D.O.S. (*Dealer Operating Standard*), focadas na venda de veículos pesados, semipesados (caminhões e chassis de ônibus) e peças da marca Scania, além da prestação de serviços de manutenção corretiva e preventiva aos veículos. A WLM atua também na produção, criação e comercialização de bovinos de corte, cultivo e comercialização de grãos por meio das controladas: Fatura e São Sebastião e Itapura.

As atividades agropecuárias ainda têm, no entanto, pouca representatividade no resultado consolidado da Companhia, tendo sido responsável por cerca de 2,6% da receita operacional bruta em 2020. Assim, 97,4% da receita operacional bruta da Companhia provém da comercialização de veículos pesados e extrapesados (caminhões e ônibus), suas peças, lubrificantes e prestação de serviços de manutenção de tais veículos.

A WLM é uma das principais líderes na comercialização de veículos pesados Scania no País, com volume de vendas nos últimos três exercícios de:

UNIDADES	31/12/2020	31/12/2019	31/12/2018
Caminhões	1.435	1.900	1.416
Ônibus	117	288	274

RECEITA BRUTA - R\$ mil	2020	2019	Var. %	2018	Var. %
(1) Comércio de veículos, peças e lubrificantes	1.003.062	1.125.747	-10,9%	768.779	30,5%
(2) Prestação de serviços de manutenção	44.390	53.340	-16,8%	46.044	-3,6%
(3) Total segmento automotivo (1) + (2)	1.047.452	1.179.087	-11,2%	814.823	28,5%
(4) Segmento Agropecuário	27.450	18.319	49,8%	18.450	48,8%
Total (3) + (4)	1.074.902	1.197.406	-10,2%	833.273	29,0%

ii. fatores que afetaram materialmente os resultados operacionais

No início de 2020, as vendas do setor automotivo estavam em linha com as estimativas da Fenabrave (Federação Nacional Distribuição Veículos Automotores), quando, no mês de março, iniciou-se a crise do coronavírus no Brasil, causando uma parada súbita em quase todos os setores da economia. Com a parada da produção por parte da maioria das montadoras, as companhias que atuam no setor conseguiram administrar os estoques dos produtos e retomar as vendas, ainda que de forma lenta. A despeito da recuperação nos meses subsequentes, de acordo com dados divulgados pela entidade, o setor automotivo apresentou queda de 21,6% nos emplacamentos em 2020 frente ao registrado no ano anterior, com 3,1 milhões de unidades. Considerando o mercado de caminhões e ônibus, as reduções nos emplacamentos foram de 12,3% e 33,0%, para 89,2 mil e 18,2 mil unidades, respectivamente. Por outro lado, com a manutenção da demanda ao longo de 2020, tanto o segmento de peças e serviços quanto o agropecuário mostraram resiliência mesmo em períodos conturbados e contribuíram significativamente para o resultado apresentado no exercício fiscal.

No ano de 2019, a indústria automobilística apresentou o terceiro ano consecutivo de recuperação de volume de vendas e produção no ano de 2019. Mesmo com a forte baixa de 31,9% nas exportações provocada em grande parte pela grave crise na Argentina, o mercado interno registrou crescimento de 2,3% na produção acumulada do ano, 2,9 milhões de unidades produzidas, de acordo com a Associação Nacional dos Fabricantes de Veículos Automotores (Anfavea). Destaque

10.2 - Resultado Operacional E Financeiro

para o segmento de caminhões que apresentou avanço de 7,5% produção na comparação com 2018. Segundo dados divulgados pela Fenabrave (Federação Nacional Distribuição Veículos Automotores) em 2019 foram emplacados 101.735 caminhões, o que representa um crescimento de 33,1% frente ao registrado no ano anterior, sendo 24.999 semipesados e 51.608 pesados. De ônibus foram 27.193 emplacamentos, quantidade 38,9% superior à 2018.

Em 2018, o desempenho da indústria automobilística brasileira consolidou a retomada verificada em 2017. A retração no volume de exportações de veículos automotores dada a crítica situação do principal parceiro comercial, a Argentina, foi compensada, em grande parte, pela recuperação das vendas de caminhões e máquinas agrícolas no mercado interno. Além disso, ao final do último trimestre do ano, o governo sancionou a lei que estabelece requisitos para a comercialização de veículos no Brasil, o Programa Rota 2030 - Mobilidade e Logística, que, dentre os principais objetivos, estão o estímulo à geração de inovação por meio da pesquisa e desenvolvimento (P&D), a continuação da melhoria da sustentabilidade veicular, a evolução da segurança e o aumento da competitividade da indústria automobilística brasileira.

b) Variações das receitas atribuíveis a modificações de preços, taxas de câmbio, inflação, alterações de volumes e introdução de novos produtos e serviços

A receita da Companhia é impactada basicamente por alterações no volume de vendas, modificações de preços e, em menor escala, pela introdução de novos modelos Scania de caminhões e ônibus em nosso portfólio.

A pandemia do coronavírus afetou profundamente a trajetória esperada para a economia global e brasileira ao longo de 2020, afetando os mais diversos setores da economia. Com a queda no volume de vendas de caminhões e chassis de ônibus, a WLM comercializou o total de 1.552 veículos, O segmento de caminhões foi responsável por 1.435 unidades vendidas, sendo 71 caminhões usados, 70 vendas diretas e 1.294 unidades vendidas em concessionárias. O segmento de ônibus registrou vendas de 117 unidades no período, das quais 53 foram vendas diretas e outras 64 vendas em concessionárias.

Com a melhora do ambiente econômico e setorial em 2019, a WLM comercializou o total de 2.188 veículos. O segmento de caminhões foi responsável por 1.900 unidades vendidas, sendo 102 caminhões usados, 77 vendas diretas e 1.721 unidades vendidas em concessionárias. O segmento de ônibus registrou vendas de 288 unidades no período, das quais 80 foram vendas diretas e outras 208 vendas em concessionárias.

Em 2018, em linha com a evolução do mercado automotivo brasileiro, a WLM comercializou o total de 1.690 veículos no ano, aumento de 62,7% frente às 1.039 unidades vendidas no mesmo período do ano anterior. O segmento de caminhões foi responsável por 1.506 unidades vendidas, sendo 83 caminhões usados, 57 vendas diretas e 1.366 unidades vendidas em concessionárias. O segmento de ônibus registrou vendas de 267 unidades no período, das quais 92 foram vendas diretas e outras 175 vendas em concessionárias.

Nos três exercícios analisados não ocorreram lançamentos relevantes ou introduções de novos produtos no portfólio de produtos vendidos pela Companhia que trouxessem impacto significativo em nossas receitas. Os principais impactos nas variações de receitas entre os exercícios de 2020, 2019 e 2018 são explicados pelas alterações em volumes de vendas e refletem, notadamente, as condições de mercado.

10.2 - Resultado Operacional E Financeiro

c) Impacto da inflação, da variação de preços dos principais insumos e produtos, do câmbio e da taxa de juros no resultado operacional e no resultado financeiro do emissor, quando relevante

Inflação

Nosso desempenho operacional pode ser influenciado por variações na taxa de inflação, uma vez que a quase totalidade de nossos custos e despesas operacionais é incorrida em Reais e pode sofrer eventuais reajustes conforme oscilações na inflação. Nossa receita bruta de vendas também pode ser afetada pela inflação já que, de modo geral, buscamos repassar parte dos aumentos nos custos para nossos clientes por meio de aumentos de preços. Não podemos prever, no entanto, o repasse integral de eventuais aumentos dos custos para nossos clientes no futuro.

Câmbio

No que tange a nossa atuação no segmento Automotivo, variações no câmbio podem influenciar o custo de produção dos veículos e peças que são comercializados pelas empresas do grupo WLM, uma vez que são constituídos também por componentes importados. O repasse do maior ou menor custo não é imediato e são efetivados por meio de reajustes periódicos pelo fabricante. Apesar da busca pelo repasse de eventuais reajustes para o preço de venda final, não é possível garantir que o mesmo será integral, podendo, portanto, impactar a margem operacional do segmento.

Nossa atuação no segmento Agro se concentra na produção e comercialização de commodities agrícolas (gado, soja e café), cujos preços de venda são influenciados pelo mercado externo e consequentemente, pelo câmbio. Nosso custo da produção agrícola também pode ser afetado pelo câmbio uma vez que as matérias-primas, ingredientes e formulações de alguns insumos utilizados são importados, a exemplo dos defensivos e fertilizantes.

A administração monitora e analisa os riscos e oportunidades com vista a mitigar o risco cambial no resultado das operações das empresas do grupo WLM.

Cabe salientar que a Companhia e suas Controladas não possuem dívidas ou valores a receber denominados em moeda estrangeira, realizando a totalidade de suas atividades em território nacional.

Taxa de juros

Os efeitos de variações nas taxas de juros influenciam, principalmente: (i) o acesso ao crédito e as condições de financiamento obtidas por nossos clientes com instituições financeiras, entre elas o BNDES, o que pode impactar o desempenho de nossas vendas de veículos; (ii) a receita financeira derivado das aplicações do caixa e (iii) a despesa financeira por eventuais financiamentos de curto prazo que sejam indexados à SELIC, tal como a linha de capital de giro para aquisição de veículos usados.

Cabe mencionar que as linhas de empréstimo para o custeio da safra de café e de modernização de maquinário do segmento agropecuário são pré-fixadas, e, portanto, não sofrem alterações conforme variação das taxas de juros.

10.3 - Eventos Com Efeitos Relevantes, Ocorridos E Esperados, Nas Demonstrações Financeiras

Os diretores devem comentar os efeitos relevantes que os eventos abaixo tenham causado ou se espera que venham a causar nas demonstrações financeiras do emissor e em seus resultados:

a. Introdução ou alienação de segmento operacional

Ao longo de 2020, 2019 e 2018, não houve introdução ou alienação de segmentos operacionais da Companhia.

b. Constituição, aquisição ou alienação de participação societária

Não houve aquisição ou alienação de participação societária nos três últimos exercícios.

c. Eventos ou operações não usuais

Não houve eventos ou operação não usuais realizadas pela Companhia no decorrer dos três últimos exercícios.

10.4 - Mudanças Significativas Nas Práticas Contábeis - Ressalvas e Ênfases no Parecer do Auditor

Os diretores devem comentar:

a. Mudanças significativas nas práticas contábeis

Em 2020, a Companhia julgou necessária a reapresentação dos valores correspondentes ao pagamento de dividendos referente ao exercício findo em 31 de dezembro de 2019, que foi classificado na Demonstração do Fluxo de Caixa no Fluxo de caixa nas atividades de investimento e foi reclassificado para Fluxo de caixa das atividades de financiamento.

Em 2019, a administração da WLM analisou a essência de determinadas transações realizadas durante o exercício findo em 31 de dezembro de 2019, e julgou necessária a reapresentação dos valores correspondentes relativo as demonstrações do resultado e demonstrações do valor adicionado referente ao exercício findo em 31 de dezembro de 2018, apresentados para fins de comparação, de acordo com os pronunciamentos técnicos CPC 23 – Políticas Contábeis, Mudança de Estimativa e Retificação de Erro e CPC 26 (R1) – Apresentação das Demonstrações Contábeis.

Ainda em 2019, a Companhia adotou as alterações introduzidas pelo CPC 06 (R1) - IFRS 16 - Arrendamento mercantil que entrou em vigor no exercício, os quais não resultaram em impactos significativos que requeressem ajustes nas informações financeiras intermediárias individuais e consolidadas.

Em 2018 não ocorreram mudanças significativas de práticas contábeis. Entretanto, houve a implementação de dois novos CPCs adotados inicialmente pela WLM, os quais não impactaram significativamente os registros contábeis, a saber: CPC 48/ IFRS 9 - Instrumentos Financeiros e o CPC 47/IFRS 15 - Receitas de Contratos com Clientes usando o método de efeito cumulativo (sem expedientes práticos), com efeito de adoção inicial da norma reconhecida na data de aplicação inicial (ou seja, 1º de janeiro de 2018). Ambos estão explicitados na Nota Explicativa nº3, item “s”.

Balanco Patrimonial

Não se aplica, pois não foram realizadas alterações significativas nas práticas contábeis nos exercícios de 2020, 2019 e 2018. Mudanças já foram comentadas anteriormente.

Demonstração de resultados

Não se aplica, pois não foram realizadas alterações significativas nas práticas contábeis nos exercícios de 2020, 2019 e 2018.

b. Efeitos significativos das alterações em práticas contábeis

Não se aplica, pois não foram realizadas alterações significativas nas práticas contábeis nos exercícios de 2020, 2019 e 2018.

c. Ressalvas e ênfases presentes no parecer do auditor

Não houve ressalvas no parecer do auditor referente às demonstrações financeiras e de resultados do exercício de 2019 e 2018.

10.5 - Políticas Contábeis Críticas

Os diretores devem indicar e comentar políticas contábeis críticas adotadas pelo emissor, explorando, em especial, estimativas contábeis feitas pela administração sobre questões incertas e relevantes para a descrição da situação financeira e dos resultados, que exijam julgamentos subjetivos ou complexos, tais como: provisões, contingências, reconhecimento da receita, créditos fiscais, ativos de longa duração, vida útil de ativos não-circulantes, planos de pensão, ajustes de conversão em moeda estrangeira, custos de recuperação ambiental, critérios para teste de recuperação de ativos e instrumentos financeiros:

A elaboração de demonstrações financeiras foi realizada seguindo as normas contábeis internacionais - IFRS, de acordo com a lei 11.638/07 e pronunciamentos do CPC.

Ativos e passivos sujeitos a estimativas e premissas incluem valor residual do ativo imobilizado, provisão para devedores duvidosos, provisão para perda de estoques e provisão para contingências. A liquidação das transações envolvendo essas estimativas poderá resultar em valores diferentes dos estimados em razão de imprecisões inerentes ao processo da sua determinação. A Companhia revisa as estimativas e as premissas pelo menos anualmente.

Demonstrações financeiras consolidadas

Contas a receber de clientes

São registradas pelo valor faturado e, quando cabível, ajustadas a valor presente, incluindo os respectivos impostos diretos de responsabilidade tributária da Companhia, menos os impostos retidos na fonte, os quais são considerados créditos tributários. A quase totalidade do Contas a Receber da Companhia tem prazo médio em torno de 30 dias. Adicionalmente o saldo está deduzido das prováveis perdas ao valor recuperável.

Para as estimativas, a provisão para créditos de liquidação duvidosa foi constituída em bases consideradas suficientes para fazer face às eventuais perdas na realização dos créditos do Contas a receber de clientes e se baseia na análise qualitativa dos principais clientes e quantitativa da carteira de seus títulos a receber.

Estoques

No segmento automotivo, a Companhia não tem como política manter estoque relevante dos produtos, como caminhões e ônibus. As peças de reposição são estocadas e avaliadas com base no custo médio de aquisição de mercadorias para revenda, deduzido de provisão para perda, que não excede o valor de mercado - para itens considerados obsoletos ou de baixa rotatividade – ou de realização.

No segmento agropecuário, os estoques de café e soja referem-se a produtos agrícolas mensurados ao valor justo, menos a despesa de venda, no momento da colheita, de acordo com o pronunciamento técnico CPC 16 (R1) – Estoques. Para as estimativas, a Companhia realiza análise do valor realizável dos seus estoques através da comparação de seus saldos contábeis e valor de mercado. Quando este é inferior ao valor contábil, a Companhia constitui provisão para ajuste realizável reconhecido no resultado no período em que ocorrer.

Ativos biológicos

No segmento agropecuário os ativos biológicos estão representados ao preço de custo ou produção, ajustados ao valor de mercado. Com relação ao rebanho bovino em formação, a safra em produção e o café em grão, a Companhia entende que os estoques estão, substancialmente, próximos ao valor justo.

Investimentos

Os investimentos em empresas controladas e coligadas foram avaliados pelo método de equivalência

10.5 - Políticas Contábeis Críticas

patrimonial de acordo com a Instrução CVM nº 247/96. Os demais investimentos estão apresentados ao custo de aquisição, deduzidos de provisão para perdas estimadas na realização desses ativos.

Imobilizado

(Redução ao valor recuperável de ativos - *impairment*)

A Companhia avalia periodicamente os bens do imobilizado a fim de identificar evidências que levem a perdas de valores não recuperáveis desses ativos, ou ainda, quando eventos ou alterações significativas indicarem que o valor contábil pode não ser recuperável. Caso seja identificável que o valor contábil do ativo excede o valor recuperável, esta perda é reconhecida no resultado do período.

Nesse sentido, durante o exercício de 2020, a Companhia contratou avaliadores independentes para avaliar o valor realizável das terras do segmento agropecuário que, na ocasião, indicaram que o valor de realização das terras é superior aos saldos registrados na contabilidade no encerramento do exercício. Portanto, a Companhia concluiu que os montantes registrados no exercício de 2020 são realizáveis em conformidade com o CPC 01 e IAS 36.

Nos demais segmentos da Companhia não foram identificados indicadores que pudessem reduzir o valor recuperável do seu ativo.

Ativos intangíveis

São mensurados pelo custo total de aquisição, menos as despesas de amortização. A amortização é calculada pelo método linear, considerando-se o prazo de vida útil. Os ativos intangíveis mais relevantes estão relacionados a seguir, e para aqueles com vida útil definida estão indicadas as taxas anuais de amortização:

- Marcas e patentes
- Direito de uso de software – 10%
- Fundo de comércio.

Provisões para riscos trabalhistas, cíveis e fiscais

A Companhia e suas controladas são parte em diversos processos oriundos do curso normal dos seus negócios, como riscos fiscais trabalhistas e cíveis, para os quais foram constituídas provisões baseadas na estimativa de seus consultores jurídicos e no julgamento por parte da Administração. As provisões são revisadas e ajustadas para levar em conta alterações circunstanciais, tais como prazo de prescrição aplicável, conclusões e inscrições fiscais ou exposições identificadas com base em novos assuntos ou decisões de tribunais. A Administração monitora a evolução dos riscos dos processos administrativos e judiciais, através de Assessoria Jurídica interna e de Assessores Jurídicos externos especializados.

Imposto de renda e Contribuição social

O imposto de renda e a contribuição social do exercício, corrente e diferido, é calculado com base na alíquota de 15%, acrescida do adicional de 10% sobre o lucro tributável excedente de R\$ 0,24 milhão para imposto de renda, e 9% sobre o lucro tributável para contribuição social sobre o lucro líquido.

Processo de consolidação

O processo de consolidação das contas patrimoniais e de resultado corresponde à soma horizontal dos saldos das contas do ativo, do passivo, das receitas e despesas, segundo a sua natureza, complementado

10.5 - Políticas Contábeis Críticas

com as seguintes eliminações:

- das participações no capital, reservas e resultados acumulados, cabendo ressaltar que não existem participações recíprocas;
- dos saldos de contas correntes e outras contas integrantes do ativo e/ou passivo mantidas entre as empresas cujos balanços patrimoniais foram consolidados; e dos efeitos decorrentes das transações significativas realizadas entre essas empresas.

10.6 - Itens Relevantes Não Evidenciados Nas Demonstrações Financeiras

Os diretores devem descrever os itens relevantes não evidenciados nas demonstrações financeiras do emissor, indicando:

Nossas demonstrações financeiras evidenciam todos os itens relevantes de nossas operações, resultados, situação econômica, financeira e patrimonial.

a. os ativos e passivos detidos pelo emissor, direta ou indiretamente, que não aparecem no seu balanço patrimonial (*off-balance sheet items*), tais como:

i. arrendamentos mercantis operacionais, ativos e passivos:

Não se aplica, uma vez que as demonstrações financeiras evidenciam todos os itens relevantes das operações da WLM, resultados, situação econômica, financeira e patrimonial.

ii. carteiras de recebíveis baixadas sobre as quais a entidade mantenha riscos e responsabilidades, indicando respectivos passivos:

Não se aplica, uma vez que as demonstrações financeiras evidenciam todos os itens relevantes das operações da WLM, resultados, situação econômica, financeira e patrimonial.

iii. contratos de futura compra e venda de produtos ou serviços:

Não se aplica, uma vez que as demonstrações financeiras evidenciam todos os itens relevantes das operações da WLM, resultados, situação econômica, financeira e patrimonial.

iv. contratos de construção não terminada:

Não se aplica, uma vez que as demonstrações financeiras evidenciam todos os itens relevantes das operações da WLM, resultados, situação econômica, financeira e patrimonial.

v. contratos de recebimentos futuros de financiamentos:

Não se aplica, uma vez que as demonstrações financeiras evidenciam todos os itens relevantes das operações da WLM, resultados, situação econômica, financeira e patrimonial.

b. outros itens não evidenciados nas demonstrações financeiras:

Não se aplica, uma vez que as demonstrações financeiras evidenciam todos os itens relevantes das operações da WLM, resultados, situação econômica, financeira e patrimonial.

10.7 - Comentários Sobre Itens Não Evidenciados Nas Demonstrações Financeiras

Em relação a cada um dos itens não evidenciados nas demonstrações financeiras indicados no item 10.6, os diretores devem comentar:

- a. como tais itens alteram ou poderão vir a alterar as receitas, as despesas, o resultado operacional, as despesas financeiras ou outros itens das demonstrações financeiras do emissor:**

Não se aplica, uma vez que as demonstrações financeiras evidenciam todos os itens relevantes das operações da WLM, resultados, situação econômica, financeira e patrimonial.

- b. natureza e o propósito da operação:**

Não se aplica, uma vez que as demonstrações financeiras evidenciam todos os itens relevantes das operações da WLM, resultados, situação econômica, financeira e patrimonial.

- c. natureza e montante das obrigações assumidas e dos direitos gerados em favor do emissor em decorrência da operação:**

Não se aplica, uma vez que as demonstrações financeiras evidenciam todos os itens relevantes das operações da WLM, resultados, situação econômica, financeira e patrimonial.

10.8 - Plano de Negócios

Os diretores devem indicar e comentar os principais elementos do plano de negócios do emissor, explorando especificamente os seguintes tópicos:

a. Investimentos, incluindo:

i. descrição quantitativa e qualitativa dos investimentos em andamento e dos investimentos previstos

As atividades operacionais da WLM não demandam investimentos relevantes regulares. Os investimentos são geralmente orientados em virtude das necessidades de crescimento da Companhia em cada região que atua e, também, voltados ao desenvolvimento de Tecnologia de Informação (TI), como suporte a suas atividades operacionais.

Em 2018 a WLM realizou investimentos da ordem de R\$ 0,9 milhão na recuperação e reforma de pastagens. Além disso, a Companhia adotou política diferenciada na pecuária, com a retenção de bezerros para venda futura com maior valor agregado ao invés de vender animais novos para geração imediata de caixa. Adicionalmente, foram investidos R\$ 1,2 milhão na aquisição de caminhões e tratores para o segmento Agro; R\$ 1,3 milhão na reforma de 1.000ha da área de soja; e R\$ 0,6 milhão na implantação e reforma da área destinada à cultura cafeeira.

Em 2019, a Companhia manteve investimentos no montante de R\$ 7,0 milhões referentes a investimentos na reforma de 1.000ha de pastagens e 385ha de soja, além da abertura de mais 135ha de soja.

Em 2020, a WLM realizou investimentos da ordem de R\$ 3,9 milhões (obras em andamento) em melhorias nas instalações do segmento automotivo. Por outro lado, a fim de preservar a liquidez da Companhia diante do cenário de pandemia, suspendeu investimentos previstos considerados não essenciais a continuidade das operações.

Ainda em 2020, a Companhia realizou investimentos no segmento agropecuário no montante de R\$ 2.6 milhões, em função de obrigações assumidas no contrato de parceria e executou a reforma de mais 1.430 ha de pastagens no montante de 2,7 milhões.

ii. fontes de financiamento dos investimentos

Para o financiamento de investimentos em ativos circulantes e não circulantes e de nossas eventuais necessidades de capital de giro, utilizamos recursos próprios e geração de caixa operacional, além de eventual captação de recursos no sistema financeiro nacional e a utilização de linhas de capital de giro disponíveis a partir de contratos firmados com instituições financeiras sólidas.

No exercício de 2020, a linha de financiamento destinada a modernização de frotas de micro e pequenas empresas do Banco Nacional do Desenvolvimento (BNDES) foi liquidada no último trimestre do ano. As demais linhas de crédito aplicadas no imobilizado são amortizadas mensalmente com a última parcela a vencer em julho de 2021.

A Companhia também liquidou linha de crédito do Finame e crédito de banco de primeira linha aplicado no capital de giro.

iii. desinvestimentos relevantes em andamento e desinvestimentos previstos

Não se aplica, uma vez que não há desinvestimentos relevantes em andamento ou previstos.

10.8 - Plano de Negócios

b. desde que já divulgada, indicar a aquisição de plantas, equipamentos, patentes ou outros ativos que devam influenciar materialmente a capacidade produtiva do emissor

Em 2020, devido a pandemia deflagrada do coronavírus que trouxe incertezas, a WLM optou por postergar investimentos que não fossem essenciais a fim de proteger a liquidez de caixa e manutenção dos empregos.

Em 2019, a Companhia manteve investimentos no montante de R\$ 7,0 milhões referentes a investimentos na reforma de 1.000ha de pastagens e 385ha de soja, além da abertura de mais 135ha de soja.

Em 2018 foram investidos R\$ 0,9 milhão na aquisição de máquinas e equipamentos agrícolas com o objetivo de suportar o aumento da área de plantio de soja e de buscar maior produtividade nas atividades agrícolas. Além disso, foram investidos mais R\$ 1,3 milhão para reforma da área de soja.

c. novos produtos e serviços, indicando:

i. descrição das pesquisas em andamento já divulgadas

Não se aplica, pois não foram introduzidos novos produtos e serviços.

ii. montantes totais gastos pelo emissor em pesquisas para desenvolvimento de novos produtos ou serviços

Não se aplica, uma vez que a quase totalidade das receitas da WLM provém da comercialização de veículos (caminhões pesados e extrapesados e chassis de ônibus) e de suas peças, por meio de concessionárias representantes de bandeira de indústria montadora. Suas atividades, portanto, não requerem investimentos em pesquisa e desenvolvimento.

iii. projetos em desenvolvimento já divulgados

Não se aplica, pois não foram divulgados projetos em desenvolvimento.

iv. montantes totais gastos pelo emissor no desenvolvimento de novos produtos ou serviços

Não se aplica, pois não foram desenvolvidos novos produtos ou serviços.

10.9 - Outros Fatores Com Influência Relevante

Comentar sobre outros fatores que influenciaram de maneira relevante o desempenho operacional e que não tenham sido identificados ou comentados nos demais itens desta seção

Não se aplica, pois não houve outros fatores.

11.1 - Projeções Divulgadas E Premissas

Não se aplica. A WLM não tem como prática divulgar projeções financeiras.

11.2 - Acompanhamento E Alterações Das Projeções Divulgadas

Não aplicável, a Companhia não tem como prática divulgar projeções financeiras.

12.1 - Descrição da Estrutura Administrativa

a. atribuições do conselho de administração e dos órgãos e comitês permanentes que se reportam ao conselho de administração, indicando:

- i. **se possuem regimento interno próprio, informando, em caso positivo, órgão responsável pela aprovação, data da aprovação e, caso o emissor divulgue esses regimentos, locais na rede mundial de computadores onde esses documentos podem ser consultados**

A Companhia é administrada por um Conselho de Administração e por uma Diretoria, conforme estabelecido em seu Estatuto Social. O Conselho de Administração deve ser composto por no mínimo três e no máximo de seis membros, pessoas naturais, acionistas, residentes no país, entre eles um Presidente e até três Vice-Presidentes, eleitos pela Assembleia Geral. Atualmente, o Conselho de Administração da WLM é composto por cinco membros, sendo um Presidente, um Vice-Presidente e os demais membros sem designação especial.

A Diretoria, conforme definido em Estatuto, deve ser composta por no mínimo de dois e máximo de oito membros dentre os quais um Diretor-Presidente, cinco com o título de Diretor Operacional e dois Diretores sem designação especial, todos nomeados pelo Conselho de Administração. Parágrafo Único - A um dos membros da Diretoria será atribuída, pelo Conselho de Administração, a função de Diretor de Relações com Investidores (DRI), nos termos da regulamentação da Comissão de Valores Mobiliários.

Conselho de Administração – tem a função de estabelecer a estratégia dos negócios e eleger e destituir os Diretores e fixar-lhes as atribuições, observado o que a respeito dispuser seu Estatuto Social. É também responsável pela fiscalização da gestão dos diretores, além do exame, a qualquer tempo, dos livros e de outros papéis da Companhia. O Conselho pode solicitar informações sobre contratos celebrados ou em vias de celebração, e quaisquer outros atos. Além disso, o Conselho deve manifestar-se sobre o relatório da administração e as contas da diretoria.

Diretoria – suas atribuições são: praticar todos os atos necessários ao regular funcionamento da Companhia; determinar as atribuições específicas de cada um de seus membros, sem prejuízo das atribuições privativas estabelecidas no Estatuto; deliberar sobre a escolha, remoção, demissão de Executivos, Gerentes e outros empregados de alto nível, assim como a fixação de suas atribuições, funções e ordenados; deliberar sobre operações financeiras relativas à obtenção ou concessão de empréstimos pela Companhia; deliberar sobre a constituição de obrigações em nome da Companhia exclusivamente em favor de empresas coligadas ou subsidiárias, por aval, fiança ou garantia de qualquer natureza; e, zelar pela observância da lei e do Estatuto Social, bem como pelo cumprimento das deliberações tomadas nas assembleias gerais, pelo Conselho de Administração e por ela própria.

Comitê de Conduta – suas atribuições são: Por deliberação do Conselho de Administração da Companhia em Reunião realizada em 24 de maio de 2018, o Código de Conduta de Companhia aprovado em 10 de março de 2014 e o Manual de Integridade de Conduta Ética, parte integrante do Programa de *Compliance* da Companhia, aprovado pela Diretoria em 11 de fevereiro de 2020, destinados a tornarem-se referência para o trato de todos quantos, direta ou indiretamente, estejam relacionados com a WLM e empresas controladas e, portanto, aplicável a todos os membros do Conselho de Administração, da Diretoria, do Conselho Fiscal, funcionários e estagiários da Companhia e de todas as suas empresas controladas. O Código de Conduta atribui ao Comitê de Conduta composto de três membros fixos e um rotativo, indicados pelo Conselho de Administração, todos empregados da Companhia, para o conhecimento de denúncias e/ou reclamações e a apreciação possíveis violações do Código de Conduta, determinando a aplicação das medidas disciplinares cabíveis, assegurado o amplo e legítimo exercício do direito de defesa.

Comitê Estratégico – O Comitê Estratégico instalado em 2016 e em funcionamento até 2017, em caráter experimental, era composto de 05 membros escolhidos entre os membros do Conselho de Administração e da Diretoria Executiva, com expertises especiais e diferenciadas, tendo por atribuição fazer os estudos, pesquisas e exames técnicos prévios de situações econômicas e/ou de propostas de negócios que servirão de base para orientação e a definição dos negócios Companhia, quando submetidas para deliberação do Conselho de Administração. Em 2018, não está prevista a instalação do Comitê Estratégico.

12.1 - Descrição da Estrutura Administrativa

- ii. **se o emissor possui comitê de auditoria estatutário, informando, caso positivo, suas principais atribuições, forma de funcionamento e se o mesmo atende aos requisitos da regulamentação emitida pela CVM a respeito do assunto**

Não se aplica, pois ao emissor não possui comitê de auditoria estatutário

- iii. **de que forma o conselho de administração avalia o trabalho da auditoria independente, indicando se o emissor possui uma política de contratação de serviços de extra auditoria com o auditor independente e informando o órgão responsável pela aprovação da política, data da aprovação e, caso o emissor divulgue a política, locais na rede mundial de computadores onde o documento pode ser consultado**

A Companhia não possui política de contratação de serviço de extra auditoria. Normalmente, a Companhia permanece com o mesmo auditor independente pelo prazo de 05 (cinco) anos, atendendo às disposições da Instrução CVM nº 308/99, de 14/05/1999 (artigo 31) e Deliberação nº 549/08, de 10/09/2008.

- b. **em relação aos membros da diretoria estatutária, suas atribuições e poderes individuais, indicando se a diretoria possui regimento interno próprio, e informando, em caso positivo, órgão responsável pela aprovação, data da aprovação e, caso o emissor divulgue o regimento, locais na rede mundial de computadores onde o documento pode ser consultado**

A Diretoria, conforme definido em Estatuto, deve ser composta por no mínimo de dois e máximo de oito membros dentre os quais um Diretor-Presidente, cinco com o título de Diretor Operacional e dois Diretores sem designação especial, todos nomeados pelo Conselho de Administração. Parágrafo Único - A um dos membros da Diretoria será atribuída, pelo Conselho de Administração, a função de Diretor de Relações com Investidores (DRI), nos termos da regulamentação da Comissão de Valores Mobiliários.

São atribuições da diretoria, previstas nos artigos 24 ao 30 do Estatuto Social: praticar todos os atos necessários ao regular funcionamento da Companhia; determinar as atribuições específicas de cada um de seus membros sem prejuízo das atribuições privativas estabelecidas neste Estatuto; deliberar sobre a escolha, remoção, demissão de Executivos, Gerentes e outros empregados de alto nível, assim como a fixação de suas atribuições, funções e ordenados; deliberar sobre operações financeiras relativas à obtenção ou concessão de empréstimos pela Companhia; deliberar sobre a constituição de obrigações em nome da Companhia exclusivamente em favor de empresas coligadas ou subsidiárias, por aval, fiança ou garantia de qualquer natureza; e zelar pela observância da lei e deste Estatuto, bem como pelo cumprimento das deliberações tomadas nas assembleias gerais, pelo Conselho de Administração e por ela própria.

Será de competência exclusiva do Diretor-Presidente: convocar e presidir as Reuniões da Diretoria; representar a Companhia em Juízo, ou designar outro Diretor para fazê-lo; administrar, de um modo geral, os negócios sociais, de conformidade com a orientação geral e os planos estabelecidos pelo Conselho de Administração e pela Diretoria; e representar a Companhia nas assembleias gerais ou reuniões de quotistas de empresas controladas ou coligadas, proferindo voto previamente fixado pelo Conselho de Administração.

Nos limites de suas atribuições, a Diretoria poderá nomear procuradores, especificando os poderes conferidos e a duração do mandato que, no caso de poderes "*ad-judicia*" poderá ser por prazo indeterminado, devendo o instrumento ser assinado por dois membros da Diretoria, um dos quais, obrigatoriamente, o Diretor-Presidente.

Será sempre exigida a assinatura de 02 (dois) membros da Diretoria, ou um deles com um procurador com poderes especiais ou ainda dois procuradores, também com poderes especiais, nos seguintes casos: emissão de cheques e movimentação de contas bancárias; e aceite de duplicatas.

A Companhia poderá fazer-se representar por um membro da Diretoria ou por um procurador com poderes específicos para prática dos seguintes atos: endosso de cheques, duplicatas ou quaisquer outros títulos, desde que destinados a depósito, cobrança, caução ou desconto a crédito da Companhia; representar a Companhia perante as repartições públicas, federais, estaduais, municipais, bem como entidades paraestatais; retirada de documentos e valores na Empresa Brasileira de Correios e Telégrafos, empresas de transporte aéreo, ferroviário, rodoviário, marítimo e outros do gênero.

12.1 - Descrição da Estrutura Administrativa

O Diretor-Presidente, em caso de impedimento legal ou ausência temporária, designará previamente, por escrito, qualquer um dos demais Diretores para substituí-lo em suas funções. Os demais membros da Diretoria substituir-se-ão uns aos outros em seus impedimentos legais ou ausências temporárias.

Ocorrendo vaga na Diretoria, o Conselho de Administração poderá nomear substituto, que exercerá o mandato pelo tempo que restava ao substituído; se a vaga for de Diretor-Presidente, o Conselho de Administração será convocado imediatamente para proceder à substituição para completar o mandato.

A Diretoria reunir-se-á sempre que convocada pelo Diretor-Presidente; as convocações serão feitas por documento interno. Das reuniões da Diretoria serão lavradas atas de que constarão, ainda que resumidamente, os assuntos tratados e as deliberações tomadas; as decisões da Diretoria somente serão válidas se contarem com voto favorável da maioria dos seus membros em exercício.

- c. **data de instalação do conselho fiscal, se este não for permanente, informando se possui regimento interno próprio, e indicando, em caso positivo, data da sua aprovação pelo conselho fiscal e, caso o emissor divulgue o regimento, locais na rede mundial de computadores onde o documento pode ser consultado**

Conforme o artigo 32 do estatuto social da Companhia, o Conselho Fiscal não terá funcionamento permanente e somente se instalará nos casos e na forma prevista em lei.

Na Assembleia Geral Ordinária de 30 de abril de 2020 foi instalado o Conselho Fiscal, conforme os artigos 31 e 32 do Estatuto Social. O Conselho Fiscal tem as atribuições que a lei lhe confere, sendo composto de 03 (três) membros efetivos e três suplentes, todos residentes no País, eleitos pela assembleia geral.

- d. **se há mecanismos de avaliação de desempenho do conselho de administração e de cada órgão ou comitê que se reporta ao conselho de administração, informando, em caso positivo:**
- i. a periodicidade da avaliação e sua abrangência, indicando se a avaliação é feita somente em relação ao órgão ou se inclui também a avaliação individual de seus membros
 - ii. metodologia adotada e os principais critérios utilizados na avaliação
 - iii. como os resultados da avaliação são utilizados pelo emissor para aprimorar o funcionamento deste órgão; e
 - iv. se foram contratados serviços de consultoria ou assessoria externos

Conselho de Administração - Não há um mecanismo formal de avaliação do Conselho de Administração. Cabe ao Conselho de Administração avaliar a Diretoria, considerando para tal o desempenho dos negócios e a devida execução das metas e estratégias estabelecidas. Não há um mecanismo formal de avaliação do Comitê de Conduta e do Comitê Estratégico.

Diretor-Presidente - Dentre outras atribuições: representar a Companhia ativa e passivamente; coordenar a diretoria e zelar pela execução do planejamento da Companhia; acompanhar o desempenho dos negócios; convocar e presidir reuniões da Diretoria; informar aos membros do Conselho de Administração sobre o andamento das operações; exercer outras atividades necessárias para o bom desempenho dos negócios e que lhe forem atribuídas pelo Conselho de Administração.

Diretor de Relações com Investidores - Dentre outras atribuições: substituir o Diretor-Presidente quando de sua ausência ou impedimento; auxiliar o Diretor-Presidente na sua gestão; gerir as finanças da Companhia; coordenar os negócios, zelar pelo cumprimento da estratégia e acompanhar os resultados das sociedades controladas e coligadas; representar a Companhia perante os órgãos de controle e demais instituições que atuam no mercado de capitais; prestar informações aos investidores e órgãos reguladores, além de zelar pelo cumprimento da Política de Divulgação de Ato ou Fato Relevante em toda a Companhia, de acordo com o estabelecido na legislação vigente.

12.2 - Regras, Políticas E Práticas Relativas às Assembleias Gerais

a. prazos de convocação

As Assembleias Gerais da Companhia são convocadas com, no mínimo, 15 dias corridos de antecedência em primeira convocação e oito dias corridos de antecedência em segunda convocação, conforme exigido pela legislação vigente e Estatuto Social. As convocações são realizadas por meio de anúncio no **Diário Oficial do Estado do Rio de Janeiro (DOERJ)** e **Jornal Monitor Mercantil**, jornais de grande circulação, e disponibilizadas, via Empresas Net, por meio da Comissão de Valores Mobiliários – **CVM** www.cvm.gov.br e da **Bolsa Brasil Balcão - B3** www.b3.com.br e no website da **WLM** www.wlm.com.br - Informações aos Acionistas / Comunicados ao Mercado.

b. competências

A Companhia não adota prática diferenciada em relação ao previsto na legislação societária referente às competências da Assembleia Geral.

Anualmente, nos quatro primeiros meses seguintes ao término do exercício social a Assembleia Geral Ordinária deve: a) tomar as contas dos administradores, examinar, discutir e votar as demonstrações financeiras; b) deliberar sobre a destinação do lucro líquido do (exercício e a distribuição de dividendos; c) eleger os administradores, quando for o caso, d) fixar a remuneração global dos membros do Conselho de Administração e da Diretoria, cabendo ao primeiro deliberar a forma de distribuição do valor fixado entre seus membros e os da Diretoria.

c. endereços (físico ou eletrônico) nos quais os documentos relativos à assembleia geral estarão à disposição dos acionistas para análise

Endereços eletrônicos na rede mundial de computadores	Endereço físico
www.cvm.gov.br www.b3.com.br www.wlm.com.br	Praia do Flamengo, 200 – 19º andar CEP 22210-901, Rio de Janeiro/RJ

d. identificação e administração de conflitos de interesses

A Companhia não mantém política estruturada para identificação e administração de conflitos de interesses, seguindo apenas as determinações da legislação societária. No entanto, conforme o item “t”, inserido no capítulo 5, artigo 21 do Estatuto Social da WLM: deve-se recorrer à prática de incentivar o uso dos procedimentos de arbitragem, nos termos da Lei nº 9.307/96, nas divergências entre os acionistas e a Companhia, ou entre acionistas controladores e os acionistas minoritários, que envolvem a aplicação das disposições contidas na Lei nº 6.404/76, no Estatuto Social e nas normas editadas pela CVM e nas demais prescrições legais aplicáveis ao mercado.

e. solicitação de procurações pela administração para o exercício do direito de voto

Nas assembleias gerais, cada acionista poderá comparecer e participar, deliberando e votando pessoalmente, ou por intermédio de um procurador, conforme estabelecido pela legislação societária.

12.2 - Regras, Políticas E Práticas Relativas às Assembleias Gerais

- f. **formalidades necessárias para aceitação de procurações outorgadas por acionistas, indicando se o emissor exige ou dispensa reconhecimento de firma, notariação, consularização e tradução juramentada e se o emissor admite procurações outorgadas por acionistas por meio eletrônico**

Nos termos da Lei das Sociedades por Ações, o acionista pode ser representado na Assembleia Geral por procurador constituído há menos de um ano, que seja acionista, administrador da companhia ou advogado. Na companhia aberta, como é o caso da WLM, o procurador pode, ainda, ser instituição financeira, cabendo ao administrador de fundos de investimento representar os condôminos.

Para tomar parte na Assembleia Geral, o acionista que for representado por procurador deverá depositar o instrumento de mandato na sede da Companhia, aos cuidados da Diretoria de Relações com Investidores, devidamente regularizado na forma do Artigo 126 da Lei das Sociedades por Ações. O procurador ou seu representante legal deverá comparecer à Assembleia Geral munido de documentos que comprovem sua identidade. A Companhia não admite procurações outorgadas por acionistas por meio eletrônico.

- g. **formalidades necessárias para aceitação do boletim de voto a distância, quando enviados diretamente à companhia, indicando se o emissor exige ou dispensa reconhecimento de firma, notariação e consularização**

A Companhia não mantém fóruns e páginas na rede mundial de computadores destinados especificamente a receber e compartilhar comentários dos acionistas sobre as pautas das Assembleias Gerais.

Os acionistas podem enviar quaisquer comentários para o *Diretor de Relações com Investidores - RI* da WLM – Leandro Cardoso Massa (leandro.massa@wlm.com.br).

- h. **se a companhia disponibiliza sistema eletrônico de recebimento do boletim de voto a distância ou de participação a distância**

A Companhia não disponibiliza sistema eletrônico de recebimento do boletim de voto a distância ou de participação a distância nas Assembleias Gerais.

- i. **instruções para que acionista ou grupo de acionistas inclua propostas de deliberação, chapas ou candidatos a membros do conselho de administração e do conselho fiscal no boletim de voto a distância**

A Companhia adota as práticas previstas na legislação societária e as normas da CVM.

- j. **se a companhia disponibiliza fóruns e páginas na rede mundial de computadores destinados a receber e compartilhar comentários dos acionistas sobre as pautas das assembleias**

Não se aplica, pois, a Companhia não disponibiliza fóruns e páginas na rede mundial de computadores destinados a receber e compartilhar comentários dos acionistas sobre as pautas das assembleias

- k. **Outras informações necessárias à participação a distância e ao exercício do direito de voto a distância**

A Companhia adota, rigorosamente, a Instrução CVM nº 481/09, para disponibilizar o exercício do direito de voto a distância, nos casos legalmente previstos.

12.3 - Regras, Políticas E Práticas Relativas ao Conselho de Administração

- a. número de reuniões realizadas no último exercício social, discriminando entre número de reuniões ordinárias e extraordinárias

REUNIÕES REALIZADAS EM 2020			
Órgão	Número de reuniões realizadas	Tipo	
		Ordinária	Extraordinária
Conselho de Administração	20	19	1
Diretoria	2	2	-
Conselho Fiscal	4	4	-

- b. se existirem, as disposições do acordo de acionistas que estabeleçam restrição ou vinculação ao exercício do direito de voto de membros do conselho

Conforme o art. 40 do Estatuto Social, os acordos de acionistas sobre o exercício do direito a voto ou do poder de controle, somente serão observados pela Companhia quando arquivados em sua sede.

- c. regras de identificação e administração de conflitos de interesses

Conforme o item "s", inserido no capítulo 5, artigo 21 do Estatuto Social da WLM: deve-se recorrer à prática de incentivar o uso dos procedimentos de arbitragem, nos termos da Lei nº 9.307/96, nas divergências entre os acionistas e a Companhia, ou entre acionistas controladores e os acionistas minoritários, que envolvem a aplicação das disposições contidas na Lei nº 6.404/76, no Estatuto Social e nas normas editadas pela CVM e nas demais prescrições legais aplicáveis ao mercado.

- d. se o emissor possui política de indicação e de preenchimento de cargos do conselho de administração formalmente aprovada, informando, em caso positivo:

- i. órgão responsável pela aprovação da política, data da aprovação e, caso o emissor divulgue a política, locais na rede mundial de computadores onde o documento pode ser consultado
- ii. principais características da política, incluindo regras relativas ao processo de indicação dos membros do conselho de administração, à composição do órgão e à seleção de seus membros

O emissor não possui política específica de indicação e preenchimento de cargos do Conselho de Administração.

12.4 - Descrição da Cláusula Compromissória Para Resolução de Conflitos Por Meio de Arbitragem

Conforme o item “t”, inserido no capítulo 5, artigo 21 do Estatuto Social da WLM: deve-se recorrer à prática de incentivar o uso dos procedimentos de arbitragem, nos termos da Lei nº 9.307/96, nas divergências entre os acionistas e a Companhia, ou entre acionistas controladores e os acionistas minoritários, que envolvem a aplicação das disposições contidas na Lei nº 6.404/76, no Estatuto Social e nas normas editadas pela CVM e nas demais prescrições legais aplicáveis ao mercado.

12.5/6 - Composição E Experiência Profissional da Administração E do Conselho Fiscal

Nome	Data de nascimento	Orgão administração	Data da eleição	Prazo do mandato	Número de Mandatos Consecutivos
CPF	Profissão	Cargo eletivo ocupado	Data de posse	Foi eleito pelo controlador	Percentual de participação nas reuniões
Outros cargos e funções exercidas no emissor		Descrição de outro cargo / função			
FRANCISCO ROBERTO CARVALHO MOTA	14/05/1962	Pertence apenas à Diretoria	04/05/2021	1 ANO	2
251.812.461-68	ADMINISTRADOR	19 - Outros Diretores	04/05/2021	Sim	0.00%
Não exerce		Não exerce			
ALVARO VERAS DO CARMO	07/01/1951	Pertence apenas à Diretoria	04/05/2021	1 ANO	5
267.676.197-87	CONTADOR E ADVOGADO	19 - Outros Diretores	04/05/2021	Sim	0.00%
Diretor das empresas controladas do Segmento Agropecuário: Fartura Agropecuária S.A.(PA), Itapura Agropecuária Ltda. (SP, MG e MT)		Não exerce.			
JAYME ABBY	23/02/1952	Pertence apenas à Diretoria	04/05/2021	1 ANO	2
363.147.817-87	BACHAREL EM DIREITO	19 - Outros Diretores	04/05/2021	Sim	0.00%
Não exerce		Não exerce			
GLAYCON XAVIER DIAS	14/04/1978	Pertence apenas à Diretoria	04/05/2021	1 ANO	2
028.711.626-38	ADMINISTRADOR	19 - Outros Diretores	04/05/2021	Sim	0.00%
Não exerce		Não exerce			
LEANDRO CARDOSO MASSA	18/09/1978	Pertence apenas à Diretoria	04/05/2021	1 ANO	4
084.151.267-19	ENGENHEIRO CIVIL	12 - Diretor de Relações com Investidores	04/05/2021	Sim	0.00%
Diretor das empresas controladas do Segmento Agropecuário: Fartura Agropecuária S.A.(PA) e Itapura Agropecuária Ltda. (SP, MG e MT)					
ANDERSON WAGNER DA SILVA	24/09/1969	Pertence apenas à Diretoria	04/05/2021	1 ANO	2
631.982.236-87	ADMINISTRADOR	19 - Outros Diretores	04/05/2021	Não	0.00%
Não exerce		Não exerce			
EUGENIO RICARDO ARAUJO COSTA	23/10/1958	Pertence apenas à Diretoria	04/05/2021	1 ANO	4
355.583.006-63	ENGENHEIRO MECÂNICO	10 - Diretor Presidente / Superintendente	04/05/2021	Sim	0.00%

12.5/6 - Composição E Experiência Profissional da Administração E do Conselho Fiscal

Nome	Data de nascimento	Orgão administração	Data da eleição	Prazo do mandato	Número de Mandatos Consecutivos
CPF	Profissão	Cargo eletivo ocupado	Data de posse	Foi eleito pelo controlador	Percentual de participação nas reuniões
Outros cargos e funções exercidas no emissor		Descrição de outro cargo / função			
Diretor-Presidente das empresas do Segmento Agropecuário: Fartura Agropecuária S.A.(PA), Itapura Agropecuária Ltda. (SP, MG e MT)					
LUIS OCTÁVIO CARVALHO DA MOTTA VEIGA	03/12/1950	Pertence apenas ao Conselho de Administração	30/04/2021	1 ANO	5
254.704.777-20	ADVOGADO	22 - Conselho de Administração (Efetivo)	03/05/2021	Sim	100.00%
Não exerce.					
DON DAVID LEMOS DE MORAES MAGALHÃES LEITE JAYANETTI	25/04/1981	Pertence apenas ao Conselho de Administração	30/04/2021	1 ANO	6
113.336.817-47	ENGENHEIRO AGRÔNOMO	20 - Presidente do Conselho de Administração	03/05/2021	Sim	100.00%
Não exerce.					
FELIPE LEMOS DE MORAES	14/01/1977	Pertence apenas ao Conselho de Administração	30/04/2021	1 ANO	5
076.197.287-08	ENGENHEIRO AGRÔNOMO	21 - Vice Presidente Cons. de Administração	03/05/2021	Sim	100.00%
Não exerce.					
FERNANDO MAGALHÃES PORTELLA	15/05/1951	Pertence apenas ao Conselho de Administração	30/04/2021	1 ANO	3
748.442.108-15	ENGENHEIRO AGRÔNOMO	22 - Conselho de Administração (Efetivo)	03/05/2021	Sim	100.00%
Não exerce					
CELSO HIROO IENAGA	09/11/1961	Pertence apenas ao Conselho de Administração	30/04/2021	1 ANO	3
072.230.928-74	ENGENHEIRO DE PRODUÇÃO	22 - Conselho de Administração (Efetivo)	03/05/2021	Sim	100.00%
Não exerce.					
ARMANDO VILLELA FOSSATI BALTEIRO	08/08/1980	Conselho Fiscal	30/04/2021	1 ANO	6
053.259.297-20	ADVOGADO	46 - C.F.(Suplent)Eleito p/Controlador	03/05/2021	Sim	25.00%
Não exerce.					

12.5/6 - Composição E Experiência Profissional da Administração E do Conselho Fiscal

Nome	Data de nascimento	Orgão administração	Data da eleição	Prazo do mandato	Número de Mandatos Consecutivos
CPF	Profissão	Cargo eletivo ocupado	Data de posse	Foi eleito pelo controlador	Percentual de participação nas reuniões
Outros cargos e funções exercidas no emissor		Descrição de outro cargo / função			
JULIE DANIELE HUGUETTE LAURA SCHEIN	28/09/1983	Conselho Fiscal	30/04/2021	1 ANO	1
758.117.071-34	ADVOGADA	46 - C.F.(Suplent)Eleito p/Controlador	03/05/2021	Sim	0.00%
Não exerce.					
JORGE EDUARDO GOUVEIA VIEIRA	11/05/1967	Conselho Fiscal	30/04/2021	1 ANO	10
962.732.757-34	ADVOGADO	43 - C.F.(Efetivo)Eleito p/Controlador	03/05/2021	Sim	100.00%
Não exerce.					
MASSAO FÁBIO OYA	07/11/1981	Conselho Fiscal	30/04/2021	1 ANO	10
297.396.878-06	CONTADOR	47 - C.F.(Suplent)Eleito p/preferencialistas	03/05/2021	Não	25.00%
Não exerce					
VITOR ROGÉRIO DA COSTA	18/02/1943	Conselho Fiscal	30/04/2021	1 ANO	10
012.622.707-15	ADVOGADO	43 - C.F.(Efetivo)Eleito p/Controlador	03/05/2021	Sim	75.00%
Não exerce					
MARIA ELVIRA LOPEZ GIMENEZ	18/05/1970	Conselho Fiscal	30/04/2021	1 ANO	8
136.012.018-10	ECONOMISTA	44 - C.F.(Efetivo)Eleito p/preferencialistas	03/05/2021	Não	75.00%
Não exerce.					

Experiência profissional / Critérios de Independência

FRANCISCO ROBERTO CARVALHO MOTA - 251.812.461-68

Administrador, com graduação em Administração de Distribuidoras de Veículos automotores, pela Fundação Armando Alvares Penteado FAAP/CENAP-SP (1999) e em Tecnologia Logística, pelo Centro Universitário Claretiano (2010). Iniciou sua Carreira profissional em 1982, como sócio proprietário (33%) da empresa J.R.W. Indústria e Comércio de Equipamentos para Mineração Ltda. (SP) até 1990. Ingressou na Quinta Roda – Filial Paulínia (SP), em 1991, na função de Gerente Geral. Em 1992, foi transferido para a Equipo – Filial Barra Mansa (RJ). Em 1994, foi promovido a Gerente de Pós-Venda da Equipo Filial Rio (RJ) e em 1995 transferido para Quinta Roda Filial Sumaré (SP). Em 1998, foi promovido a Diretor da Superágua. Em 2003, foi promovido a Assistente da Presidência na Supergasbras Distribuidora de GLP RJ. Em 2004, foi eleito Diretor da Controlada Quinta Roda (SP). Em 2019, após a incorporação da Quinta Roda (SP) pela Controladora WLM Participações e Comércio de Máquinas e Veículos S/A, foi eleito Diretor Operacional das filiais da WLM no Estado de São Paulo. Não ocupa qualquer cargo de administração em outras sociedades ou organizações do terceiro setor.

ALVARO VERAS DO CARMO - 267.676.197-87

Graduado em Ciências Contábeis em 1979, pela Sociedade Unificada de Ensino Superior Augusto Motta e Direito em 2002, nas Faculdades Integradas do Instituto Metodista Bennett, possui Licenciatura em Ciências Contábeis e diversos cursos de reciclagem nas áreas de Contabilidade ao longo da carreira. Ingressou na WLM em outubro de 1978, passando a Chefe da Contabilidade Agropecuária, em maio de 1980. Em agosto de 1982, passou a ocupar a Gerência da Contabilidade Agropecuária e a Gerência de Controles Contábeis, em julho de 1989, atuando em todas as divisões da Contabilidade das Empresas do Grupo - Holding e Controladas, em especial nas áreas de Gás, Agropecuária, Veículos e Águas Minerais, participando, inclusive, de vários processos de reestruturação das empresas nesses segmentos. A partir de novembro de 1991, passou a exercer o cargo de Gerente de Controles Internos até maio de 1995, quando assumiu Departamento de Controladoria das Empresas do Grupo. Em 2016 foi eleito Diretor da WLM e Diretor de Relações com Investidores e Diretor das Empresas Controladas até 2017. Atualmente exerce o cargo de Diretor de Relações com Investidores da WLM e Diretor das Empresas Controladas do segmento agropecuário da Companhia.

Não ocupa qualquer cargo de administração em outras sociedades ou organizações do terceiro setor.

JAYME ABBY - 363.147.817-87

Bacharel em Direito, formado pelas Faculdades Integradas do Instituto Metodista Bennett (1986), iniciou sua carreira profissional em 1974, como estagiário da empresa Lisboeta S/A Construções (RJ). Em 1975, foi para a Coban Eletro Rio S/A (RJ), no cargo de Vendedor, sendo promovido a Gerente de Vendas. Em 1982, foi para Móveis Práticos Ltda., na função Vendedor Projetista, permanecendo até 1983 quando foi aprovado no concurso para o Banco do Estado do Ceará S.A., para o setor de Contabilidade. Em 1985, aceitando um novo desafio profissional, ingressou na Equipo, na função de Vendedor de Caminhões. Em 1992 foi promovido a Gerente de Vendas de Caminhões e, em 2011, foi nomeado Diretor. Em 2019, após a incorporação da Equipo (RJ) pela Controladora WLM Participações e Comércio de Máquinas e Veículos S/A, foi eleito Diretor Operacional das filiais da WLM no Estado do Rio de Janeiro. Não ocupa qualquer cargo de administração em outras sociedades ou organização do terceiro setor.

GLAYCON XAVIER DIAS - 028.711.626-38

Administrador de Empresas, formado pela Universidade da Amazônia (2011), com Pós-Graduação em Gestão de Negócios, pela Fundação Dom Cabral (2019). Iniciou sua carreira na Itaipu (MG), em 1997, exercendo funções operacionais e gerenciais até 2006, quando foi transferido para Itaipu Norte (PA/AP), assumindo a Gerência de Serviços. Em 2015, foi Gerente de Manutenção da empresa Auto Viação 1001 Ltda. (RJ). Em 2016, exerceu o cargo de Gerente de Suprimentos do Grupo JCA (RJ). Em 2018, retornou à Itaipu Norte (PA/AP) e foi nomeado para o cargo de Diretor. Em 2019, após a incorporação da Itaipu Norte (PA/AP), pela Controladora WLM Participações e Comércio de Máquinas e Veículos S/A, foi eleito Diretor Operacional das filiais da WLM no Estado do Pará. Não ocupa qualquer cargo de administração em outras sociedades ou organizações do terceiro setor.

LEANDRO CARDOSO MASSA - 084.151.267-19

Formado em Engenharia Civil, pela Pontifícia Universidade Católica PUC-Rio, em 2000, com pós-graduação (MBA) em Engenharia Econômica Financeira pela UFF em 2008, sólida experiência nas áreas de Finanças Corporativas, Análise de Investimentos e Mercados de Capitais, adquirida ao longo de 12 anos no Banco BTG Pactual. Ingressou na WLM em agosto/2016, ocupando o cargo de Gerente Financeiro. Em janeiro/2018, foi eleito Diretor. Atualmente, participa da administração das seguintes sociedades: GL Gestão Patrimonial e Participações Ltda., LCM Investimentos e Participações Eireli e Sinais Vitais Serviços de Tecnologia S.A. Além dessas, não ocupa qualquer cargo de administração em outras sociedades ou organizações do terceiro setor.

ANDERSON WAGNER DA SILVA - 631.982.236-87

Administrador de Empresas, graduado pela Universidade da Amazônia - UNAMA (2009), com MBA em Gestão Empresarial pela Fundação Getúlio Vargas (2012) e formado em Ciências Contábeis. Iniciou a carreira na Itaipu (MG), em 1990, atuando em várias áreas administrativas até 2006, quando foi transferido para Itaipu Norte (PA/AP), empresa recém-adquirida pela WLM, como Gerente Administrativo e Financeiro. Em 2016, retornou à Itaipu (MG) no cargo de Gerente Administrativo e Financeiro do Centro de Serviços Compartilhados (CSC), para gestão das áreas Administrativa e Financeira das regionais Itaipu (MG), Equipo (RJ), Quinta Roda (SP) e Itaipu Norte (PA/AP) de 2016 a 2018, quando foi nomeado Diretor da Itaipu (MG). Em 2019, após a incorporação da Itaipu (MG), pela Controladora WLM Participações e Comércio de Máquinas e Veículos S/A, foi eleito Diretor Operacional das filiais da WLM no Estado de Minas Gerais. Não ocupa qualquer cargo de administração em outras sociedades ou organizações do terceiro setor.

EUGENIO RICARDO ARAUJO COSTA - 355.583.006-63

Engenheiro Mecânico, formado pela Universidade Federal de Minas Gerais - UFMG, em 1981 com Pós-Graduação em Gestão Empresarial pela Fundação Getúlio Vargas, em 1999. Iniciou sua carreira na Itaipu Máquinas e Veículos Ltda. em 1984, tendo exercido funções gerenciais nesta empresa até 1986. Transferido para Equipo Máquinas e Veículos Ltda., foi Gerente de Vendas de Caminhões até 1989. Foi Diretor Comercial da Rio Bom Veículos Ltda., concessionária Volkswagen em Paracatu/MG (1994 a 1998), Diretor Comercial da Equipo Máquinas e Veículos Ltda. (1998 a 2011) e Diretor Comercial da Itaipu Máquinas e Veículos Ltda. (2011 a 2014). Atuou como Vice-Presidente da Área Scania na WLM, de 1/4/2014 a 30/4/2018 e, atualmente, exerce a função de Diretor Presidente da Companhia. Foi escolhido como Presidente do Conselho de Administração da ASSOBRASC (Associação Brasileira de Concessionários Scania) no biênio 2016/2017 e reconduzido ao cargo para o biênio 2018/2019 e atualmente exerce a função de membro do Conselho de Administração no biênio 2020/2021.

LUIS OCTÁVIO CARVALHO DA MOTTA VEIGA - 254.704.777-20

Advogado, formado pela Universidade Federal do Rio de Janeiro – UFRJ, em 1975, e cursos de pós-graduação em Direito Tributário na Fundação Getúlio Vargas, em 1977, e Administração Pública no IAP - Institut International d'Administration Publique, em 1978. Foi Diretor do Banco da Bahia entre 1980 e 1984. Presidiu a Comissão de Valores Mobiliários – CVM e atuou como Membro do Conselho Monetário Nacional – CMN, entre 1984 e 1986. Presidiu a Anglo American do Brasil, de 1986 a 1990. Foi Presidente da Petrobras – Petróleo Brasileiro S/A, de março a outubro de 1990, e Vice-Presidente da London Rayner Coffe International, entre 1990 e 1993. Desde 1993, é Sócio do Escritório Motta Veiga Advogados. Em 1996, foi CEO do Jornal do Brasil S/A e, em épocas diversas, membro do Conselho de Administração, das empresas: Minasgás, Supergasbras, Valepar, Brasil Telecom e Multiner. Atualmente, atua como árbitro em painéis de arbitragem na Câmara de Arbitragem do Mercado da BVMF; na Câmara de Arbitragem da Associação Comercial do Rio de Janeiro – ACRJ e na London International Chamber of Commerce.

Não ocupa qualquer cargo de administração em outras sociedades ou organização do terceiro setor.

DON DAVID LEMOS DE MORAES MAGALHÃES LEITE JAYANETTI - 113.336.817-47

Formado em Engenharia Agrônoma e em Administração Rural e Laticínios pela California Polytechnic State University - Cal Poly, em San Luis Obispo, Califórnia, EUA, e cursos para Conselheiro de Administração (58ª Edição – SP), Governança Corporativa em Empresas Familiares (1ª Edição-RJ), Governança Corporativa para Executivos (5ª Edição – SP) no IBGC – Instituto Brasileiro de Governança Corporativa, e, Secagem e Aeração de Grãos e Classificação e Análise de Grãos, na Universidade Federal de Viçosa-MG (CENTREINAR - CONAB). Gerenciou a Fazenda Barra do Cahy, de 2007 até 2011. Ingressou na WLM em 2012. Em 2013 Foi eleito membro do Conselho de Administração, tendo sido reeleito em 2014 e 2015. Em 2016, foi eleito Vice Presidente do Conselho de Administração e eleito Presidente do mesmo em 2017. Fala Inglês fluentemente.

Não ocupa qualquer cargo de administração em outras sociedades ou organizações do terceiro setor.

FELIPE LEMOS DE MORAES - 076.197.287-08

Engenheiro Agrônomo, formado pela Universidade de Rio Verde – FESURV/GO, em 2000, e pós-graduado pela Queensland University – Austrália, em 2001, onde adquiriu o “Certificate in Animal Science”, ministrado pelo professor PHD Max Shelton, com ênfase em ciência animal, nutrição de bovinos e uso da leguminosa “Leucena” em pastagens, como fonte de proteína para bovinos de corte. Possui diversos cursos ligados à área agropecuária: Cultura do Cafeeiro, realizado no IAC com o professor PHD Wallace Gonçalves, em 1999, com ênfase no melhoramento genético para controle de nematoides e produção de mudas – enxertos Conilon x Arábica, visando resistência a nematoides; Inseminação Artificial pela Central Lagoa da Serra, Sertãozinho/SP; Manejo de Pastagens em Sistema Rotacionado para Bovinos de Corte, realizado na FASU - Universidade de Uberaba/MG - 2000; Capacitação Profissional em “Segredos do Manejo de Cocho na Fazenda”, pela Companhia Zootécnica Agrária TORTUGA, em Aparecida do Rio Doce/GO - 2007; Inseminação Artificial em Bovinos - IATF, pelo CTPEC – 2013, e Governança Corporativa em Empresas Familiares, realizado pelo IBGC de Porto Alegre/RS – 2016, além de experiência como administrador de fazendas com área total de 6.000 hectares, com foco em produção animal: cria, recria e engorda de bovinos a pasto e em confinamento; agricultura, cultura de pastagens, soja, milho, sorgo, leguminosas, girassol e milho; sistemas de irrigação e pivô central, para uso em agricultura e pecuária; criação, reprodução e manejo de bovinos e equinos para apresentação em feiras e exposições agropecuárias. Inglês em nível avançado e Espanhol em nível básico.

Não ocupa qualquer cargo de administração em outras sociedades ou organização do terceiro setor.

FERNANDO MAGALHÃES PORTELLA - 748.442.108-15

Engenheiro Agrônomo. Formado em Engenharia Agrônômica pela UNESP, em dezembro de 1975. Executive MBA pela Columbia University sendo Alumni pela Harvard Business School, onde cursou The General Management Program, em 2000. The Corporate Leader Program, em 2006. Iniciou a carreira profissional na Dupont Agroquímico, em Ribeirão Preto, São Paulo (1976 a 1977) como Vendedor. Transferiu-se para a Monsanto Agroquímico (1978 a 1983) onde assumiu os seguintes desafios: (1) Vendas em Campos RJ (1978-1979); (2) Vendas em Midland Texas (1980); (3) Gerente de Produto na matriz da Monsanto em Saint Louis, Missouri (1981-1983); De 1984 a 1986 integrou a Stauffer Chemicals como Gerente de Marketing em São Paulo. Vice-Presidente da instituição financeira Citibank Brasil de 1986 a 1992. Partner da Gemini Consulting de 1992 a 1996. CEO do Grupo O Dia de Comunicação. Conselheiro da Associação Nacional de Jornais (ANJ) no período de 1996-2003. Presidente da Associação Brasileira de Marketing e Negócios entre janeiro de 1999 a dezembro de 2000. Membro do Conselho Consultivo da Intermédica Empresa de Saúde S.A., entre junho de 2008 a fevereiro de 2010. CEO da Organização Jaime Câmara de Julho de 2006 a Janeiro de 2011. Presidente do Grupo Jereissati de janeiro de 2011 a Março de 2016. Membro do Conselho de Administração da Oi Telecom SA de 2010 a 2015. Presidente da Telemar Participações de 2013 a 2015. Atualmente, é membro do Conselho de Administração da Jereissati Participações S.A (JPSA3) e dos Conselhos de Administração da Coimex Participações, Rádio Programas Del Peru - Grupo RPP de Comunicaciones e AEGEA empresa de saneamento. Não ocupa qualquer cargo de administração em outras sociedades ou organização do terceiro setor.

CELSO HIROO IENAGA - 072.230.928-74

Engenheiro de Produção. Formação Acadêmica: Engenharia de Produção - Escola Politécnica da Universidade de São Paulo, São Paulo, SP. Cursos de Extensão: Association for Overseas Technical Scholarship Tokyo, Japan; Planejamento Estratégico Corporativo da Toshiba Corporation; Association for Overseas Technical Scholarship Yokohama, Japan, EPCM - The Executive Program On Corporate Management (Executive Program); Harvard Business School Boston, USA - Creating Corporate Advantage (Top Management Program); IESE Business School - Barcelona, Spain, Building Strategic Human Resource Capabilities & Intellectual Capital (Executive Program); Norwegian School of Management; Oslo, Norway Competence-based Management (Executive Program); University of California – Berkeley, São Paulo, Brazil, Service Marketing (Management Program); University of Michigan Business School Michigan, USA, Strategic Planning & Implementation (Top Management Program); Wharton School Miami, USA, Private Wealth Management (Top Management Program). Experiência Profissional: Dextron Management Consulting, São Paulo, SP, Sócio Principal; DXCapital Business Advisory Service, São Paulo, SP, Sócio Principal; Micrologic Group São Paulo, SP, Presidente da Holding de Investimento; Ernst & Young LLP, São Paulo, SP, Diretor Nacional – Prática de Estratégia Empresarial e Efetividade Organizacional. Arthur D. Little Inc., São Paulo, SP, Gerente – Prática de Estratégia Empresarial e Efetividade Operacional; Kepner Tregoe Inc. São Paulo, SP, Gerente de Projeto – Prática de Estratégia Empresarial e Efetividade Gerencial; Villares Group São Paulo, SP, Gerente – Departamento de Consultoria (Divisão de Informática e Automação Industrial). Atuação em Cursos Empresariais: Estratégia, Monitoramento e Prestação de Contas - Instituto Brasileiro de Governança Corporativa (IBGC) – Maio 2018; Curso Formação em Governança para Acionistas de Empresas Familiares - Instituto Brasileiro de Governança Corporativa (IBGC) – Agosto 2017; Conselheiros Certificados do IBGC - Instituto Brasileiro de Governança Corporativa (IBGC) – Novembro 2015; Curso Avançado para Conselheiros de Administração - Instituto Brasileiro de Governança Corporativa (IBGC) – Dezembro 2014; Processo de Tomada de Decisão no Conselho de Administração - Instituto Brasileiro de Governança Corporativa (IBGC) – Maio 2014; Governança e Estratégia - Instituto Brasileiro de Governança Corporativa (IBGC) – desde Novembro 2012; Modelo de Gestão – Centro de Excelência Empresarial (CENEX) – 2004 a 2006; Estratégia Empresarial – Associação Brasileira Técnica de Celulose e Papel (ABTCP) – 2001 a 2003.

Não ocupa qualquer cargo de administração em outras sociedades ou organização do terceiro setor.

ARMANDO VILLELA FOSSATI BALTEIRO - 053.259.297-20

Trabalhou no escritório Chalfin, Godlberg & Vainboim Advogados Associados (2003 a 2005), como estagiário, e no Escritório de Advocacia Gouvêa Vieira como estagiário (2005 a 2006) e como advogado (2006 a 2009). Atualmente é sócio do Escritório Vitor Costa Advogados atuando em Direito Societário, Direito de Empresa, Mercado de Capitais, Capitais Estrangeiros e Banco Central.

JULIE DANIELE HUGUETTE LAURA SCHEIN - 758.117.071-34

Advogada especializada em Direito Societário e Comercial, sócia do Escritório de Advocacia Gouvêa Vieira, onde ingressou no ano de 2014. Bacharel em Direito, pela Université de Bourgogne, França, 2005, com Mestrado em Direito da Propriedade Industrial, pela Université Paris II Panthéon-Assas, França, 2006 e pela Ecole de Formation Professionnelle des Barreaux de la Cour d' Appel de Paris, França, 2009. Pós-graduada em Direito Empresarial e Negócios, pela Universidade Cândido Mendes, Brasil, 2013 e Bacharelado em Direito, pela Universidade do Estado do Rio de Janeiro, Brasil, 2014. Não ocupa qualquer cargo de administração em outras sociedades ou organizações do terceiro setor.

JORGE EDUARDO GOUVEIA VIEIRA - 962.732.757-34

Bacharel em Direito na Pontifícia Universidade Católica do Rio de Janeiro em 1993, com Especialização em Direito Empresarial. Ingressou no GVA em janeiro de 1986. Conselheiro do Primeiro Conselho de Contribuintes do Ministério da Fazenda, 1996 a 1998. Foreign Intern no Escritório Skadden, Arps, Slate, Meagher & Flom, Nova Iorque, set. 1995 / jun. 1996. Membro da Comissão Especial de Advocacia Corporativa do Conselho Federal da AOB e Coordenador da Área Empresarial.

MASSAO FÁBIO OYA - 297.396.878-06

Conselheiro Fiscal e de Administração Independente/ Contador com especialização – MBA em Gestão Financeira e Controladoria, atuando em Conselhos Fiscais e Administração de Companhias Abertas, tendo sido Conselheiro Fiscal Titular das seguintes Companhias: TIM Participações S.A. (set/11 a jan/12 e mar/12 a abr/12), Companhia de Saneamento do Paraná – Sanepar (abr/11 a abr/12), Wetzel S.A. (abr/11 a abr/12), Bardella S.A – Indústrias Mecânicas (abr/13 a abr/15), General Shopping S.A. (out/12 a abr/13), Companhia Providência Ind. e Comércio (abr/14 a mar/16), Companhia Paranaense de Energia – COPEL (abr/15 a abr/17 e abr/10 a abr/11), Companhia de Saneamento do Estado de São Paulo/ Sabesp (abr/15 a abr/17 e abr/13 a abr/14), Pettenati Indústria Têxtil S.A. (out/14 a out/18), WLM Participações e Comércio de Máquinas e Veículos S.A. (out/11 a abr/20), Eucatex S.A. – Indústria e Comércio (jun/19 a jul/20 e de abr/15 a abr/16), São Martinho S.A. (jul/17 a jul/20) e Banrisul - Banco do Estado do Rio Grande do Sul S.A. (abr/17 a fev/21). É Conselheiro Fiscal Titular presentemente das seguintes Companhias: Centro de Imagem Diagnósticos S.A. (desde abr/21); Companhia de Ferro Ligas da Bahia – Ferbasa (desde abr/17), Rossi Residencial S.A. (desde abr/17), Tronox Pigmentos do Brasil S.A. (desde abr/13), Whirlpool S.A. (desde abr/21 e de abr/18 a jul/20) e Bicicletas Monark S.A. (desde abr/15), sendo também Conselheiro Fiscal Suplente: Schulz S.A. (desde abr/17), Tupy S.A. (desde mai/20), Mahle Metal Leve S.A. (desde mai/20) e Companhia de Saneamento do Estado de São Paulo/ Sabesp (desde abr/21). Atualmente, também é Conselheiro de Administração da Pettenati Indústria Têxtil S.A. (desde out/18). No período de 2009 a 2019, trabalhou na Solução Governança Corporativa e Consultoria Ltda (Associado de 2009 a 2013 e Sócio de 2013 a 2019), prestando serviços de assessoramento empresarial nas áreas contábil, societária e governança corporativa.

VITOR ROGÉRIO DA COSTA - 012.622.707-15

Bacharel em Direito pela Pontifícia Universidade Católica do Rio de Janeiro – PUC/RJ (1966). Master of Laws – Universidade da Califórnia – Berkeley (1970). Inscrito na Ordem dos Advogados do Brasil (Seções do Rio de Janeiro e São Paulo). É membro da International Fiscal Association, da Associação Brasileira de Direito Financeiro, foi membro da Comissão de Estudos do Mercado Acionário da CVM e membro do Conselho Consultivo do Museu Histórico Nacional. Recebeu a Ordem de Comendador do Rio Branco. Trabalhou no Escritório de Advocacia José Thomaz Nabuco (1966 a 1975) e no Escritório de Advocacia Gouvêa Vieira (1966 a 2009). Sócio do Escritório Vitor Costa Advogados desde 2009. Atua em Direito Societário, Direito de Empresa, Direito Tributário, Mercado de Capitais, Capitais Estrangeiros e Banco Central.

MARIA ELVIRA LOPEZ GIMENEZ - 136.012.018-10

Economista, especializada em Governança Corporativa, com foco na atuação em Conselhos Fiscais de Companhias Abertas. Presentemente é Conselheira Fiscal Titular: Companhia de Saneamento Básico do Estado de São Paulo – SABESP, WLM Participações e Comercio de Máquinas e Veículos S.A. e Banco do Estado do Rio Grande do Sul S.A., suplente nas seguintes empresas: Whirlpool S.A, Bicycletas Monark S.A., Pettenati Indústria Têxtil S.A., Tronox Pigmentos do Brasil S.A., Companhia de Ferro Ligas da Bahia – Ferbasa, Rossi Residencial S.A. Centro de Diagnósticos S.A. e Eucatex S.A. Anteriormente, foi Conselheira Fiscal Titular da AES Tietê S.A., Suplente da Companhia Providência Ind. e Com. S.A. e São Martinho S.A. No período de 2013 a 2019 trabalhou na Solução Governança Corporativa e Consultoria Ltda/ Jorge Lepeltier Consultores Associados, na coordenação financeira, administrativa e governança corporativa.

Tipo de Condenação	Descrição da Condenação
FRANCISCO ROBERTO CARVALHO MOTA - 251.812.461-68	
N/A	
ALVARO VERAS DO CARMO - 267.676.197-87	
N/A	
JAYME ABBY - 363.147.817-87	
N/A	
GLAYCON XAVIER DIAS - 028.711.626-38	
N/A	
LEANDRO CARDOSO MASSA - 084.151.267-19	
N/A	
ANDERSON WAGNER DA SILVA - 631.982.236-87	
N/A	
EUGENIO RICARDO ARAUJO COSTA - 355.583.006-63	
N/A	
LUIS OCTÁVIO CARVALHO DA MOTTA VEIGA - 254.704.777-20	
N/A	
DON DAVID LEMOS DE MORAES MAGALHÃES LEITE JAYANETTI - 113.336.817-47	
N/A	
FELIPE LEMOS DE MORAES - 076.197.287-08	
N/A	
FERNANDO MAGALHÃES PORTELLA - 748.442.108-15	
N/A	
CELSO HIROO IENAGA - 072.230.928-74	
N/A	
ARMANDO VILLELA FOSSATI BALTEIRO - 053.259.297-20	
N/A	
JULIE DANIELE HUGUETTE LAURA SCHEIN - 758.117.071-34	
N/A	
JORGE EDUARDO GOUVEIA VIEIRA - 962.732.757-34	

N/A

MASSAO FÁBIO OYA - 297.396.878-06

N/A

VITOR ROGÉRIO DA COSTA - 012.622.707-15

N/A

MARIA ELVIRA LOPEZ GIMENEZ - 136.012.018-10

N/A

12.7/8 - Composição Dos Comitês

Nome	Tipo comitê	Tipo de Auditoria	Cargo ocupado	Data de nascimento	Data posse	Prazo mandato
CPF	Descrição outros comitês	Profissão	Descrição outros cargos ocupados	Data eleição	Número de Mandatos Consecutivos	Percentual de participação nas reuniões
Outros cargos/funções exercidas no emissor						
ROBSON LUIZ FERREIRA	Outros Comitês		Membro do Comitê (Efetivo)	07/12/1957	28/06/2018	Indeterminado
452.479.007-15	Comitê de Conduta	ADVOGADO		28/06/2018	4	100.00%
Assessoria Jurídica						
INGRID SOUSA RIBEIRO	Outros Comitês		Membro do Comitê (Efetivo)	13/10/1987	28/06/2018	Indeterminado
058.985.657-01	COMITÊ DE CONDUTA	ADVOGADA		28/06/2018	4	100.00%
LEANDRO CARDOSO MASSA	Outros Comitês		Membro do Comitê (Efetivo)	18/09/1978	28/06/2018	INDETERMINADO
084.151.267-19	COMITÊ DE CONDUTA	ENGENHEIRO CIVIL		28/06/2018	4	100.00%
Diretor da Companhia.						

Experiência profissional / Critérios de Independência

ROBSON LUIZ FERREIRA - 452.479.007-15

Advogado Civilista e Empresarial. Inscrito na OAB/RJ sob o nº 60.703. Formação Acadêmica/Titulação: 1987: Bacharel em Direito - Faculdades Integradas Bennett, Rio de Janeiro-RJ; 1989: Pós-graduação - Especialização em Direito Civil - Universidade Estácio de Sá, Rio de Janeiro (1989). Atuação profissional: 1986/1988: Gestor de Contratos na Bolsa de Valores do Rio de Janeiro; 1988/1995: Advogado, com vínculo empregatício e dedicação exclusiva, na Arbi Participações S.A (Grupo ARBI), atuante nas áreas do Direito civil e Empresarial, especialmente: societário, bancário e negócios imobiliários. Consultoria e Gestão de Contencioso. 1995/2015: Advogado, sem vínculo empregatício, atuante nas áreas do Direito Civil e Empresarial - Consultoria e Contencioso; 2015 (ocupação atual): Advogado Geral, com vínculo empregatício e dedicação exclusiva, na WLM Participações e Comércio de Máquinas e Veículos S.A. (Grupo WLM), atuante nas áreas do Direito Civil e Empresarial. Consultoria e Gestão de Contencioso.

INGRID SOUSA RIBEIRO - 058.985.657-01

Advogada Empresarial, inscrita na OAB/RJ sob o nº 173.563. Formação acadêmica: Bacharel em Direito pela Universidade Cândido Mendes, Unidade Centro/RJ, em 2012; Pós-graduação (MBA) em Direito Empresarial pela Fundação Getúlio Vargas, Rio de Janeiro, em 2014. Experiência nas áreas de Consultoria, Contencioso, Conciliação e Mediação, adquiridas durante os estágios realizados no Tribunal de Justiça do Estado do Rio de Janeiro e no Núcleo de Assessoramento Jurídico da Advocacia Geral da União. Ingressou na WLM Participações e Comércio de Máquinas e Veículos S.A. (Grupo WLM) em 2010, exercendo, atualmente, o cargo de Advogada Plena, com vínculo empregatício e dedicação exclusiva.

LEANDRO CARDOSO MASSA - 084.151.267-19

Formado em Engenharia Civil, pela Pontifícia Universidade Católica PUC-Rio, em 2000, com pós-graduação (MBA) em Engenharia Econômica Financeira pela UFF em 2008, sólida experiência nas áreas de Finanças Corporativas, Análise de Investimentos e Mercados de Capitais, adquirida ao longo de 12 anos no Banco BTG Pactual. Ingressou na WLM em agosto/2016, ocupando o cargo de Gerente Financeiro. Em janeiro/2018, foi eleito Diretor. Atualmente, participa da administração das seguintes sociedades: GL Gestão Patrimonial e Participações Ltda., LCM Investimentos e Participações Eireli e Sinais Vitais Serviços de Tecnologia S.A. Além dessas, não ocupa qualquer cargo de administração em outras sociedades ou organizações do terceiro setor.

Tipo de Condenação | **Descrição da Condenação**

ROBSON LUIZ FERREIRA - 452.479.007-15

N/A

INGRID SOUSA RIBEIRO - 058.985.657-01

N/A

LEANDRO CARDOSO MASSA - 084.151.267-19

N/A

12.9 - Existência de Relação Conjugal, União Estável ou Parentesco Até O 2º Grau Relacionadas A Administradores do Emissor, Controladas E Controladores

Nome	CPF	Nome empresarial do emissor, controlada ou controlador	CNPJ	Tipo de parentesco com o administrador do emissor ou controlada
Cargo				
<u>Administrador do emissor ou controlada</u>				
DON DAVID LEMOS DE MORAES MAGALHÃES LEITE JAYANETTI	113.336.817-47	WLM PARTICIPAÇÕES E COMÉRCIO DE MÁQUINAS E VEÍCULOS S.A.	33.228.024/0001-51	Pai ou Mãe (1º grau por consangüinidade)
CONSELHEIRO PRESIDENTE DO EMISSOR				
<u>Pessoa relacionada</u>				
MARIA ISBELA LEMOS DE MORAES DIRETORA	624.466.307-15	SAJUTHÁ-RIO PARTICIPAÇÕES S.A.	30.458.020/0001-71	
<u>Observação</u>				

<u>Administrador do emissor ou controlada</u>				
FELIPE LEMOS DE MORAES	076.197.287-08	WLM PARTICIPAÇÕES E COMÉRCIO DE MÁQUINAS E VEÍCULOS S.A.	33.228.024/0001-51	Pai ou Mãe (1º grau por consangüinidade)
VICE-PRESIDENTE DO CONSELHO DE ADMINISTRAÇÃO DO EMISSOR				
<u>Pessoa relacionada</u>				
WILSON LEMOS DE MORAES JUNIOR DIRETOR-PRESIDENTE	096.779.256-87	SAJUTHÁ-RIO PARTICIPAÇÕES S.A.	30.458.020/0001-71	
<u>Observação</u>				

<u>Administrador do emissor ou controlada</u>				
WILSON LEMOS DE MORAES NETO DIRETOR	003.177.687-60	FARTURA AGROPECUARIA S.A	05.427.471/0001-02	Pai ou Mãe (1º grau por consangüinidade)
<u>Pessoa relacionada</u>				
WILSON LEMOS DE MORAES JUNIOR DIRETOR-PRESIDENTE	096.779.256-87	SAJUTHÁ-RIO PARTICIPAÇÕES S.A.	30.458.020/0001-71	
<u>Observação</u>				

12.10 - Relações de Subordinação, Prestação de Serviço ou Controle Entre Administradores E Controladas, Controladores E Outros

Identificação	CPF/CNPJ	Tipo de relação do Administrador com a pessoa relacionada	Tipo de pessoa relacionada
Cargo/Função			
Exercício Social 31/12/2020			
<u>Administrador do Emissor</u>			
EUGENIO RICARDO ARAUJO COSTA DIRETOR-PRSDENTE	355.583.006-63	Controle	Controlada Direta
<u>Pessoa Relacionada</u>			
ITAPURA AGROPECUÁRIA LTDA DIRETOR-PRESIDENTE	44.624.179/0001-23		
<u>Observação</u>			

<u>Administrador do Emissor</u>			
EUGENIO RICARDO ARAUJO COSTA DIRETOR-PRESIDENTE	355.583.006-63	Controle	Controlada Direta
<u>Pessoa Relacionada</u>			
FARTURA AGROPECUARIA S.A DIRETOR-PRESIDENTE	05.427.471/0001-02		
<u>Observação</u>			

<u>Administrador do Emissor</u>			
EUGENIO RICARDO ARAUJO COSTA DIRETOR-PRESIDENTE	355.583.006-63	Controle	Controlada Direta
<u>Pessoa Relacionada</u>			
AGROPECUÁRIA SÃO SEBASTIÃO DO ARAGUAIA LTDA. DIRETOR-PRESIDENTE	15.947.450/0001-63		
<u>Observação</u>			
A Agropecuária São Sebastião do Araguaia Ltda. foi incorporada pela Itapura Agropecuária Ltda. em 01/01/2021			
.			

12.10 - Relações de Subordinação, Prestação de Serviço ou Controle Entre Administradores E Controladas, Controladores E Outros

Identificação	CPF/CNPJ	Tipo de relação do Administrador com a pessoa relacionada	Tipo de pessoa relacionada
Cargo/Função			
<u>Administrador do Emissor</u>			
EUGENIO RICARDO ARAUJO COSTA DIRETOR-PRESIDENTE	355.583.006-63	Controle	Controlada Direta
<u>Pessoa Relacionada</u>			
SUPERÁGUA EMPRESA DE ÁGUAS MINERAIS LTDA DIRETOR-PRESIDENTE	16.738.098/0001-19		
<u>Observação</u>			

<u>Administrador do Emissor</u>			
ALVARO VERAS DO CARMO DIRETOR DE RELAÇÕES COM INVESTIDORES	267.676.197-87	Controle	Controlada Direta
<u>Pessoa Relacionada</u>			
ITAPURA AGROPECUÁRIA LTDA DIRETOR	44.624.179/0001-23		
<u>Observação</u>			

<u>Administrador do Emissor</u>			
ALVARO VERAS DO CARMO DIRETOR DE RELAÇÕES COM INVESTIDORES	267.676.197-87	Controle	Controlada Direta
<u>Pessoa Relacionada</u>			
FARTURA AGROPECUARIA S.A DIRETOR	05.427.471/0001-02		
<u>Observação</u>			

<u>Administrador do Emissor</u>			
ALVARO VERAS DO CARMO DIRETOR DE RELAÇÕES COM INVESTIDORES	267.676.197-87	Controle	Controlada Direta

12.10 - Relações de Subordinação, Prestação de Serviço ou Controle Entre Administradores E Controladas, Controladores E Outros

Identificação	CPF/CNPJ	Tipo de relação do Administrador com a pessoa relacionada	Tipo de pessoa relacionada
Cargo/Função			
<u>Pessoa Relacionada</u>			
AGROPECUÁRIA SÃO SEBASTIÃO DO ARAGUAIA LTDA. DIRETOR	15.947.450/0001-63		
<u>Observação</u>			
A Agropecuária São Sebastião do Araguaia Ltda. foi incorporada pela Itapura Agropecuária Ltda. em 01/01/2021			

<u>Administrador do Emissor</u>			
ALVARO VERAS DO CARMO DIRETOR DE RELAÇÕES COM INVESTIDORES	267.676.197-87	Controle	Controlada Direta
<u>Pessoa Relacionada</u>			
SUPERÁGUA EMPRESA DE ÁGUAS MINERAIS LTDA DIRETOR	16.738.098/0001-19		
<u>Observação</u>			

<u>Administrador do Emissor</u>			
LEANDRO CARDOSO MASSA DIRETOR	084.151.267-19	Controle	Controlada Direta
<u>Pessoa Relacionada</u>			
ITAPURA AGROPECUÁRIA LTDA DIRETOR	44.624.179/0001-23		
<u>Observação</u>			

<u>Administrador do Emissor</u>			
LEANDRO CARDOSO MASSA DIRETOR	084.151.267-19	Controle	Controlada Direta
<u>Pessoa Relacionada</u>			
FARTURA AGROPECUARIA S.A	05.427.471/0001-02		

12.10 - Relações de Subordinação, Prestação de Serviço ou Controle Entre Administradores E Controladas, Controladores E Outros

Identificação	CPF/CNPJ	Tipo de relação do Administrador com a pessoa relacionada	Tipo de pessoa relacionada
Cargo/Função			

DIRETOR

ObservaçãoAdministrador do Emissor

LEANDRO CARDOSO MASSA

084.151.267-19

Controle

Controlada Direta

DIRETOR

Pessoa Relacionada

AGROPECUÁRIA SÃO SEBASTIÃO DO ARAGUAIA LTDA.

15.947.450/0001-63

DIRETOR

Observação

A Agropecuária São Sebastião do Araguaia Ltda. foi incorporada pela Itapura Agropecuária Ltda. em 01/01/2021.

Administrador do Emissor

LEANDRO CARDOSO MASSA

084.151.267-19

Controle

Controlada Direta

DIRETOR

Pessoa Relacionada

SUPERÁGUA EMPRESA DE ÁGUAS MINERAIS LTDA

16.738.098/0001-19

DIRETOR

Observação**Exercício Social 31/12/2019**Administrador do Emissor

EUGENIO RICARDO ARAUJO COSTA

355.583.006-63

Controle

Controlada Direta

DIRETOR-PRESIDENTE

Pessoa Relacionada

ITAPURA AGROPECUÁRIA LTDA

44.624.179/0001-23

DIRETOR-PRESIDENTE

12.10 - Relações de Subordinação, Prestação de Serviço ou Controle Entre Administradores E Controladas, Controladores E Outros

Identificação	CPF/CNPJ	Tipo de relação do Administrador com a pessoa relacionada	Tipo de pessoa relacionada
Cargo/Função			

ObservaçãoAdministrador do Emissor

EUGENIO RICARDO ARAUJO COSTA
DIRETOR-PRESIDENTE

355.583.006-63

Controle

Controlada Direta

Pessoa Relacionada

AGROPECUÁRIA SÃO SEBASTIÃO DO ARAGUAIA LTDA.
DIRETOR-PRESIDENTE

15.947.450/0001-63

ObservaçãoAdministrador do Emissor

EUGENIO RICARDO ARAUJO COSTA
DIRETOR-PRESIDENTE

355.583.006-63

Controle

Controlada Direta

Pessoa Relacionada

FARTURA AGROPECUARIA S.A
DIRETOR-PRESIDENTE

05.427.471/0001-02

ObservaçãoAdministrador do Emissor

EUGENIO RICARDO ARAUJO COSTA
DIRETOR-PRESIDENTE

355.583.006-63

Controle

Controlada Direta

Pessoa Relacionada

SUPERÁGUA EMPRESA DE ÁGUAS MINERAIS LTDA
DIRETOR-PRESIDENTE

16.738.098/0001-19

ObservaçãoAdministrador do Emissor

12.10 - Relações de Subordinação, Prestação de Serviço ou Controle Entre Administradores E Controladas, Controladores E Outros

Identificação	CPF/CNPJ	Tipo de relação do Administrador com a pessoa relacionada	Tipo de pessoa relacionada
Cargo/Função			
ALVARO VERAS DO CARMO DIRETOR DE RELAÇÕES COM INVESTIDORES	267.676.197-87	Controle	Controlada Direta
Pessoa Relacionada			
ITAPURA AGROPECUÁRIA LTDA DIRETOR	44.624.179/0001-23		
Observação			
<hr/>			
Administrador do Emissor			
ALVARO VERAS DO CARMO DIRETOR DE RELAÇÕES COM INVESTIDORES	267.676.197-87	Controle	Controlada Direta
Pessoa Relacionada			
AGROPECUÁRIA SÃO SEBASTIÃO DO ARAGUAIA LTDA. DIRETOR	15.947.450/0001-63		
Observação			
<hr/>			
Administrador do Emissor			
ALVARO VERAS DO CARMO DIRETOR DE RELAÇÕES COM INVESTIDORES	267.676.197-87	Controle	Controlada Direta
Pessoa Relacionada			
FARTURA AGROPECUARIA S.A DIRETOR	05.427.471/0001-02		
Observação			
<hr/>			
Administrador do Emissor			
ALVARO VERAS DO CARMO DIRETOR DE RELAÇÕES COM INVESTIDORES	267.676.197-87	Controle	Controlada Direta
Pessoa Relacionada			

12.10 - Relações de Subordinação, Prestação de Serviço ou Controle Entre Administradores E Controladas, Controladores E Outros

Identificação	CPF/CNPJ	Tipo de relação do Administrador com a pessoa relacionada	Tipo de pessoa relacionada
Cargo/Função SUPERÁGUA EMPRESA DE ÁGUAS MINERAIS LTDA DIRETOR	16.738.098/0001-19		
Observação			

Administrador do Emissor LEANDRO CARDOSO MASSA DIRETOR	084.151.267-19	Controle	Controlada Direta
Pessoa Relacionada ITAPURA AGROPECUÁRIA LTDA DIRETOR	44.624.179/0001-23		
Observação			

Administrador do Emissor LEANDRO CARDOSO MASSA DIRETOR	084.151.267-19	Controle	Controlada Direta
Pessoa Relacionada AGROPECUÁRIA SÃO SEBASTIÃO DO ARAGUAIA LTDA. DIRETOR	15.947.450/0001-63		
Observação A Agropecuária São Sebastião do Araguaia Ltda. foi incorporada pela Itapura Agropecuária Ltda. em 01/01/2021 .			

Administrador do Emissor LEANDRO CARDOSO MASSA DIRETOR	084.151.267-19	Controle	Controlada Direta
Pessoa Relacionada FARTURA AGROPECUARIA S.A DIRETOR	05.427.471/0001-02		

12.10 - Relações de Subordinação, Prestação de Serviço ou Controle Entre Administradores E Controladas, Controladores E Outros

Identificação	CPF/CNPJ	Tipo de relação do Administrador com a pessoa relacionada	Tipo de pessoa relacionada
Cargo/Função			

ObservaçãoAdministrador do Emissor

LEANDRO CARDOSO MASSA
DIRETOR

084.151.267-19

Controle

Controlada Direta

Pessoa Relacionada

SUPERÁGUA EMPRESA DE ÁGUAS MINERAIS LTDA
DIRETOR

16.738.098/0001-19

Observação**Exercício Social 31/12/2018**Administrador do Emissor

EUGENIO RICARDO ARAUJO COSTA
DIRETOR-PRESIDENTE

355.583.006-63

Controle

Controlada Direta

Pessoa Relacionada

QUINTA RODA MAQUINAS E VEICULOS LTDA
DIRETOR-PRESIDENTE

44.620.375/0001-20

ObservaçãoAdministrador do Emissor

EUGENIO RICARDO ARAUJO COSTA
DIRETOR-PRESIDENTE

355.583.006-63

Controle

Controlada Direta

Pessoa Relacionada

EQUIPO MÁQUINAS E VEÍCULOS LTDA
DIRETOR-PRESIDENTE

30.937.874/0001-30

Observação

12.10 - Relações de Subordinação, Prestação de Serviço ou Controle Entre Administradores E Controladas, Controladores E Outros

Identificação	CPF/CNPJ	Tipo de relação do Administrador com a pessoa relacionada	Tipo de pessoa relacionada
Cargo/Função			
<u>Administrador do Emissor</u>			
EUGENIO RICARDO ARAUJO COSTA DIRETOR-PRESIDENTE	355.583.006-63	Controle	Controlada Direta
<u>Pessoa Relacionada</u>			
ITAIPU MÁQUINAS E VEÍCULOS LTDA DIRETOR-PRESIDENTE	16.638.413/0001-36		
<u>Observação</u>			
<hr/>			
<u>Administrador do Emissor</u>			
EUGENIO RICARDO ARAUJO COSTA DIRETOR-PRESIDENTE	355.583.006-63	Controle	Controlada Indireta
<u>Pessoa Relacionada</u>			
ITAIPU NORTE COMERCIO DE MAQUINAS E VEICULOS LTDA DIRETOR-PRESIDENTE	07.959.236/0001-07		
<u>Observação</u>			
<hr/>			
<u>Administrador do Emissor</u>			
EUGENIO RICARDO ARAUJO COSTA DIRETOR-PRESIDENTE	355.583.006-63	Controle	Controlada Direta
<u>Pessoa Relacionada</u>			
AGROPECUÁRIA SÃO SEBASTIÃO DO ARAGUAIA LTDA. DIRETOR-PRESIDENTE	15.947.450/0001-63		
<u>Observação</u>			
<hr/>			
<u>Administrador do Emissor</u>			
EUGENIO RICARDO ARAUJO COSTA	355.583.006-63	Controle	Controlada Direta

12.10 - Relações de Subordinação, Prestação de Serviço ou Controle Entre Administradores E Controladas, Controladores E Outros

Identificação	CPF/CNPJ	Tipo de relação do Administrador com a pessoa relacionada	Tipo de pessoa relacionada
Cargo/Função			
DIRETOR-PRESIDENTE			
<u>Pessoa Relacionada</u>			
FARTURA AGROPECUARIA S.A	05.427.471/0001-02		
DIRETOR-PRESIDENTE			
<u>Observação</u>			

<u>Administrador do Emissor</u>			
EUGENIO RICARDO ARAUJO COSTA	355.583.006-63	Controle	Controlada Direta
DIRETOR-PRESIDENTE			
<u>Pessoa Relacionada</u>			
ITAPURA AGROPECUÁRIA LTDA	44.624.179/0001-23		
DIRETOR-PRESIDENTE			
<u>Observação</u>			

<u>Administrador do Emissor</u>			
EUGENIO RICARDO ARAUJO COSTA	355.583.006-63	Controle	Controlada Direta
DIRETOR-PRESIDENTE			
<u>Pessoa Relacionada</u>			
SUPERÁGUA EMPRESA DE ÁGUAS MINERAIS LTDA	16.738.098/0001-19		
DIRETOR-PRESIDENTE			
<u>Observação</u>			

<u>Administrador do Emissor</u>			
ALVARO VERAS DO CARMO	267.676.197-87	Controle	Controlada Direta
DIRETOR DE RELAÇÕES COM INVESTIDORES			
<u>Pessoa Relacionada</u>			
EQUIPO MÁQUINAS E VEÍCULOS LTDA	30.937.874/0001-30		

12.10 - Relações de Subordinação, Prestação de Serviço ou Controle Entre Administradores E Controladas, Controladores E Outros

Identificação	CPF/CNPJ	Tipo de relação do Administrador com a pessoa relacionada	Tipo de pessoa relacionada
Cargo/Função			
DIRETOR			
<u>Observação</u>			
<hr/>			
<u>Administrador do Emissor</u>			
ALVARO VERAS DO CARMO	267.676.197-87	Controle	Controlada Direta
DIRETOR DE RELAÇÕES COM INVESTIDORES			
<u>Pessoa Relacionada</u>			
ITAIPU MÁQUINAS E VEÍCULOS LTDA	16.638.413/0001-36		
DIRETOR			
<u>Observação</u>			
<hr/>			
<u>Administrador do Emissor</u>			
ALVARO VERAS DO CARMO	267.676.197-87	Controle	Controlada Direta
DIRETOR DE RELAÇÕES COM INVESTIDORES			
<u>Pessoa Relacionada</u>			
ITAIPU NORTE COMERCIO DE MAQUINAS E VEICULOS LTDA	07.959.236/0001-07		
DIRETOR			
<u>Observação</u>			
<hr/>			
<u>Administrador do Emissor</u>			
ALVARO VERAS DO CARMO	267.676.197-87	Controle	Controlada Direta
DIRETOR DE RELAÇÕES COM INVESTIDORES			
<u>Pessoa Relacionada</u>			
AGROPECUÁRIA SÃO SEBASTIÃO DO ARAGUAIA LTDA.	15.947.450/0001-63		
DIRETOR			
<u>Observação</u>			
<hr/>			

12.10 - Relações de Subordinação, Prestação de Serviço ou Controle Entre Administradores E Controladas, Controladores E Outros

Identificação	CPF/CNPJ	Tipo de relação do Administrador com a pessoa relacionada	Tipo de pessoa relacionada
Cargo/Função			
<u>Administrador do Emissor</u>			
ALVARO VERAS DO CARMO DIRETOR DE RELAÇÕES COM INVESTIDORES	267.676.197-87	Controle	Controlada Direta
<u>Pessoa Relacionada</u>			
FARTURA AGROPECUARIA S.A DIRETOR	05.427.471/0001-02		
<u>Observação</u>			

<u>Administrador do Emissor</u>			
ALVARO VERAS DO CARMO DIRETOR DE RELAÇÕES COM INVESTIDORES	267.676.197-87	Controle	Controlada Direta
<u>Pessoa Relacionada</u>			
ITAPURA AGROPECUÁRIA LTDA DIRETOR	44.624.179/0001-23		
<u>Observação</u>			

<u>Administrador do Emissor</u>			
ALVARO VERAS DO CARMO DIRETOR DE RELAÇÕES COM INVESTIDORES	267.676.197-87	Controle	Controlada Direta
<u>Pessoa Relacionada</u>			
SUPERÁGUA EMPRESA DE ÁGUAS MINERAIS LTDA DIRETOR	16.738.098/0001-19		
<u>Observação</u>			

<u>Administrador do Emissor</u>			
LEANDRO CARDOSO MASSA DIRETOR	084.151.267-19	Controle	Controlada Direta

12.10 - Relações de Subordinação, Prestação de Serviço ou Controle Entre Administradores E Controladas, Controladores E Outros

Identificação	CPF/CNPJ	Tipo de relação do Administrador com a pessoa relacionada	Tipo de pessoa relacionada
Cargo/Função			
<u>Pessoa Relacionada</u>			
EQUIPO MÁQUINAS E VEÍCULOS LTDA DIRETOR	30.937.874/0001-30		
<u>Observação</u>			

<u>Administrador do Emissor</u>			
LEANDRO CARDOSO MASSA DIRETOR	084.151.267-19	Controle	Controlada Direta
<u>Pessoa Relacionada</u>			
QUINTA RODA MAQUINAS E VEICULOS LTDA DIRETOR	44.620.375/0001-20		
<u>Observação</u>			

<u>Administrador do Emissor</u>			
LEANDRO CARDOSO MASSA DIRETOR	084.151.267-19	Controle	Controlada Direta
<u>Pessoa Relacionada</u>			
ITAIPU MÁQUINAS E VEÍCULOS LTDA DIRETOR	16.638.413/0001-36		
<u>Observação</u>			

<u>Administrador do Emissor</u>			
LEANDRO CARDOSO MASSA DIRETOR	084.151.267-19	Controle	Controlada Direta
<u>Pessoa Relacionada</u>			
ITAIPU NORTE COMERCIO DE MAQUINAS E VEICULOS LTDA DIRETOR	07.959.236/0001-07		

12.10 - Relações de Subordinação, Prestação de Serviço ou Controle Entre Administradores E Controladas, Controladores E Outros

Identificação	CPF/CNPJ	Tipo de relação do Administrador com a pessoa relacionada	Tipo de pessoa relacionada
Cargo/Função			
<u>Observação</u>			

<u>Administrador do Emissor</u> LEANDRO CARDOSO MASSA DIRETOR	084.151.267-19	Controle	Controlada Direta
<u>Pessoa Relacionada</u> AGROPECUÁRIA SÃO SEBASTIÃO DO ARAGUAIA LTDA. DIRETOR	15.947.450/0001-63		
<u>Observação</u>			

<u>Administrador do Emissor</u> LEANDRO CARDOSO MASSA DIRETOR	084.151.267-19	Controle	Controlada Direta
<u>Pessoa Relacionada</u> FARTURA AGROPECUARIA S.A DIRETOR	05.427.471/0001-02		
<u>Observação</u>			

<u>Administrador do Emissor</u> LEANDRO CARDOSO MASSA DIRETOR	084.151.267-19	Controle	Controlada Direta
<u>Pessoa Relacionada</u> ITAPURA AGROPECUÁRIA LTDA DIRETOR	44.624.179/0001-23		
<u>Observação</u>			

<u>Administrador do Emissor</u>			

12.10 - Relações de Subordinação, Prestação de Serviço ou Controle Entre Administradores E Controladas, Controladores E Outros

Identificação	CPF/CNPJ	Tipo de relação do Administrador com a pessoa relacionada	Tipo de pessoa relacionada
Cargo/Função LEANDRO CARDOSO MASSA DIRETOR	084.151.267-19	Controle	Controlada Direta
Pessoa Relacionada SUPERÁGUA EMPRESA DE ÁGUAS MINERAIS LTDA DIRETOR	16.738.098/0001-19		
Observação			
<hr/>			
Administrador do Emissor ALVARO VERAS DO CARMO DIRETOR DE RELAÇÕES COM INVESTIDORES	267.676.197-87	Controle	Controlador Direto
Pessoa Relacionada QUINTA RODA MAQUINAS E VEICULOS LTDA DIRETOR	44.620.375/0001-20		
Observação			
<hr/>			
Administrador do Emissor DON DAVID LEMOS DE MORAES MAGALHÃES LEITE JAYANETTI CONSELHEIRO PRESIDENTE	113.336.817-47	Controle	Controlador Direto
Pessoa Relacionada SAJUTHÁ-RIO PARTICIPAÇÕES S.A. DIRETOR ADMINISTRATIVO	30.458.020/0001-71		
Observação			

12.11 - Acordos, Inclusive Apólices de Seguros, Para Pagamento ou Reembolso de

Despesas Suportadas Pelos Administradores (responsabilidade civil D&O (“Directors and Officers Liability Insurance”) aplicável aos seus administradores e diretores da WLM e de suas empresas controladas e coligadas, em condições usuais de mercado.

A apólice atualmente vigente foi contratada junto à Sompo Seguros S.A., sendo renovada anualmente no mês de maio. O prêmio total é de R\$ 49.102,73 (Quarenta e nove mil, cento e dois reais e setenta e três centavos).

A apólice possui cobertura máxima de R\$ 50.000.000,00 (Cinquenta milhões de reais), e abrange o pagamento de despesas suportadas pelos administradores e diretores da WLM e de suas empresas controladas e coligadas, caso estes venham a ser responsabilizados a reparar danos causados no exercício de suas funções, a terceiros ou a Companhia.

O seguro também engloba sinistros, tais quais: danos morais, danos à reputação, danos ambientais, práticas trabalhistas indevidas, crises, multas e penalidades, erros e omissões, responsabilidade tributária, responsabilidade por danos materiais e corporais, entre outros.

12.12 - Outras informações relevantes

Não há

13.1 - Descrição da Política ou Prática de Remuneração, Inclusive da Diretoria Não Estatutária

- a. **objetivos da política ou prática de remuneração, informando se a política de remuneração foi formalmente aprovada, órgão responsável por sua aprovação, data da aprovação e, caso o emissor divulgue a política, locais na rede mundial de computadores onde o documento pode ser consultado**

A política de remuneração da Companhia para os seus administradores, incluindo o Conselho de Administração e do Conselho Fiscal, quando eleito, tem por objetivo compensar adequadamente a competência e a responsabilidade desses profissionais.

- b. **composição da remuneração, indicando:**

i. **descrição dos elementos da remuneração e os objetivos de cada um deles**

A remuneração do Conselho de Administração e do Conselho Fiscal, quando eleito, é feita por meio de pagamento de remuneração mensal com base em verba global fixada na Assembleia Geral Ordinária realizada anualmente. Com relação à Diretoria Executiva, o Diretor-Presidente, Diretor e Diretor de Relações com Investidores e os Diretores Operacionais têm suas remunerações por meio de pagamento mensal fixo, adicionado de pagamento de bônus anual variável, de acordo com o desempenho da Companhia, medido por seus indicadores anuais estabelecidos pelo Conselho de Administração.

ii. **Em relação aos 3 últimos exercícios sociais, qual a proporção de cada elemento na remuneração total**

Exercício	Conselho de Administração	Diretoria	Conselho Fiscal	Comitê Estratégico	Total
2018	24,11%	72,02%	3,87%	0,00%	100,00%
2019	17,80%	79,58%	2,62%	0,00%	100,00%
2020	13,65%	84,44%	1,91%	0,00%	100,00%
2021*	12,54%	85,71%	1,75%	0,00%	100,00%

(*) Remuneração proposta para o período de maio/2021 a abril/2022

(**) Se houver Conselho Fiscal

O quadro abaixo apresenta a remuneração total de cada órgão e o percentual das formas de remuneração:

13.1 - Descrição da Política ou Prática de Remuneração, Inclusive da Diretoria Não Estatutária

. Conselho de Administração

Exercício	Remuneração R\$ mil	Fixa %	Variável %	Ações %
2018	1.260	100,00	Não se aplica	Não se aplica
2019	1.358	100,00	Não se aplica	Não se aplica
2020	1.442	100,00	Não se aplica	Não se aplica
2021*	1.553	100,00	Não se aplica	Não se aplica

(*) Remuneração proposta para o período de maio/2021 a abril/2022

. Diretoria Executiva

Exercício	Remuneração R\$ mil	Fixa %	Variável %	Ações %
2018 *	3.765	61,24	38,76	Não se aplica
2019*	6.071	70,75	29,25	Não se aplica
2020*	8.927	64,06	35,94	Não se aplica
2021**	10.617	61,33	38,67	Não se aplica

2018 - Inclui R\$ 727 de bônus

2019 - Inclui R\$ 1.456 de bônus

2020 - Inclui R\$ 2.507 de bônus

(**) Remuneração proposta para o período de maio de 2021 a abril de 2022.

. Conselho Fiscal

Exercício	Remuneração R\$ mil	Fixa %	Variável %	Ações %
2018	202	100,00	Não se aplica	Não se aplica
2019	200	100,00	Não se aplica	Não se aplica
2020	202	100,00	Não se aplica	Não se aplica
2021*	217	100,00	Não se aplica	Não se aplica

(*) Remuneração proposta para o período de maio/2021 a abril/2022, se houver instalação.

. Comitê Estratégico

Exercício	Remuneração R\$ mil	Fixa %	Variável %	Ações %
2018	Não se aplica	Não se aplica	Não se aplica	Não se aplica
2019	Não se aplica	Não se aplica	Não se aplica	Não se aplica
2020	Não se aplica	Não se aplica	Não se aplica	Não se aplica
2021	Não se aplica	Não se aplica	Não se aplica	Não se aplica

iii. metodologia de cálculo e de reajuste de cada um dos elementos da remuneração

As remunerações pagas pela Companhia a seus administradores são aferidas periodicamente para avaliar a necessidade de ajustes em sua composição.

O cálculo da remuneração é feito de acordo com os índices inflacionários e de remuneração do mercado.

A remuneração variável é feita através de pagamento de bônus anual variável, de acordo com o desempenho da Companhia, medido por seus indicadores anuais estabelecidos pelo Conselho de Administração.

13.1 - Descrição da Política ou Prática de Remuneração, Inclusive da Diretoria Não Estatutária

iv. razões que justificam a composição da remuneração

A remuneração do Conselho de Administração é fixada anualmente na Assembleia Geral Ordinária. A da Diretoria Executiva pelo Conselho de Administração e é baseada na comprovada capacidade técnica e analítica para melhor condução dos negócios com alinhamento de interesses entre acionistas e gestores, e a do Conselho Fiscal, se houver, de conformidade com a Lei 6.404/76.

v. a existência de membros não remunerados pelo emissor e a razão para esse fato

Não há.

c. principais indicadores de desempenho que são levados em consideração na determinação de cada elemento da remuneração

Os valores de remuneração pagos aos administradores são avaliados anualmente por meio de indicadores do desempenho que compreendem o alcance de metas operacionais e financeiras, especialmente o “*EBIT - Earnings Before Interest and Taxes*” ajustado.

d. como a remuneração é estruturada para refletir a evolução dos indicadores de desempenho

A estrutura de remuneração está atrelada aos resultados da Companhia, ao alcance de metas e ao desempenho econômico e financeiro em cada período analisado.

e. como a política ou prática de remuneração se alinha aos interesses do emissor de curto, médio e longo prazo

Os interesses da Companhia estão alinhados com a política de remuneração praticada de forma a manter em seus quadros profissionais de comprovada capacidade técnica.

A política de remuneração da administração alinha os interesses da WLM de curto prazo, baseada em práticas de mercado.

A remuneração do Conselho de Administração é fixada anualmente pela Assembleia Geral Ordinária.

A remuneração da Diretoria Executiva é fixada pelo Conselho de Administração e é composta de uma parte fixa e outra variável. A parte fixa visa assegurar uma remuneração sustentável, que seja ao mesmo tempo condizente com as possibilidades da Companhia.

A remuneração variável está atrelada ao atingimento de metas na obtenção de resultados e geração de caixa.

f. existência de remuneração suportada por controladas ou controladores diretos ou indiretos

Não há qualquer remuneração suportada por controladas ou controladores diretos ou indiretos

g. existência de qualquer remuneração ou benefício vinculado à ocorrência de determinado evento societário, tal como a alienação do controle societário do emissor

Não há qualquer remuneração ou benefício vinculado a algum evento societário.

13.2 - Remuneração Total do Conselho de Administração, Diretoria Estatutária E Conselho Fiscal**Remuneração total prevista para o Exercício Social corrente 31/12/2021 - Valores Anuais**

	Conselho de Administração	Diretoria Estatutária	Conselho Fiscal	Total
Nº total de membros	5,00	7,00	3,00	15,00
Nº de membros remunerados	5,00	7,00	3,00	15,00
Remuneração fixa anual				
Salário ou pró-labore	1.552.676,74	4.568.282,81	216.867,89	6.337.827,44
Benefícios direto e indireto	0,00	664.060,81	0,00	664.060,81
Participações em comitês	0,00	0,00	0,00	0,00
Outros	0,00	2.177.279,21	0,00	2.177.279,21
Descrição de outras remunerações fixas		Inclui encargos sociais (INSS e FGTS)		
Remuneração variável				
Bônus	0,00	3.207.715,96	0,00	3.207.715,96
Participação de resultados	0,00	0,00	0,00	0,00
Participação em reuniões	0,00	0,00	0,00	0,00
Comissões	0,00	0,00	0,00	0,00
Outros	0,00	0,00	0,00	0,00
Descrição de outras remunerações variáveis				
Pós-emprego	0,00	0,00	0,00	0,00
Cessação do cargo	0,00	0,00	0,00	0,00
Baseada em ações (incluindo opções)	0,00	0,00	0,00	0,00
Observação				
Total da remuneração	1.552.676,74	10.617.338,79	216.867,89	12.386.883,41

Remuneração total do Exercício Social em 31/12/2020 - Valores Anuais

	Conselho de Administração	Diretoria Estatutária	Conselho Fiscal	Total
Nº total de membros	5,00	7,00	3,00	15,00
Nº de membros remunerados	5,00	7,00	3,00	15,00
Remuneração fixa anual				
Salário ou pró-labore	1.442.410,04	4.260.171,63	202.045,25	5.904.626,92
Benefícios direto e indireto	0,00	267.635,90	0,00	267.635,90
Participações em comitês	0,00	0,00	0,00	0,00
Outros	0,00	1.894.705,32	0,00	1.894.705,32

Descrição de outras remunerações fixas		Inclui encargos sociais (INSS e FGTS)		
Remuneração variável				
Bônus	0,00	2.506.633,10	0,00	2.506.633,10
Participação de resultados	0,00	0,00	0,00	0,00
Participação em reuniões	0,00	0,00	0,00	0,00
Comissões	0,00	0,00	0,00	0,00
Outros	0,00	0,00	0,00	0,00
Descrição de outras remunerações variáveis				
Pós-emprego	0,00	0,00	0,00	0,00
Cessação do cargo	0,00	0,00	0,00	0,00
Baseada em ações (incluindo opções)	0,00	0,00	0,00	0,00
Observação				
Total da remuneração	1.442.410,04	8.929.145,95	202.045,25	10.573.601,24

Remuneração total do Exercício Social em 31/12/2019 - Valores Anuais

	Conselho de Administração	Diretoria Estatutária	Conselho Fiscal	Total
Nº total de membros	5,00	7,00	3,00	15,00
Nº de membros remunerados	5,00	7,00	3,00	15,00
Remuneração fixa anual				
Salário ou pró-labore	1.357.649,76	3.082.019,78	200.245,75	4.639.915,29
Benefícios direto e indireto	0,00	261.254,46	0,00	261.254,46
Participações em comitês	0,00	0,00	0,00	0,00
Outros	0,00	1.270.802,10	0,00	1.270.802,10
Descrição de outras remunerações fixas		Inclui encargos sociais, seguro saúde, seguro de vida e alimentação.		
Remuneração variável				
Bônus	0,00	0,00	0,00	0,00
Participação de resultados	0,00	0,00	0,00	0,00
Participação em reuniões	0,00	0,00	0,00	0,00
Comissões	0,00	0,00	0,00	0,00
Outros	0,00	1.456.559,16	0,00	1.456.559,16

Descrição de outras remunerações variáveis		Prêmio por atingimento de metas.		
Pós-emprego	0,00	0,00	0,00	0,00
Cessação do cargo	0,00	0,00	0,00	0,00
Baseada em ações (incluindo opções)	0,00	0,00	0,00	0,00
Observação				
Total da remuneração	1.357.649,76	6.070.635,50	200.245,75	7.628.531,01

Remuneração total do Exercício Social em 31/12/2018 - Valores Anuais

	Conselho de Administração	Diretoria Estatutária	Conselho Fiscal	Total
Nº total de membros	5,00	3,00	3,00	11,00
Nº de membros remunerados	5,00	3,00	3,00	11,00
Remuneração fixa anual				
Salário ou pró-labore	1.260.341,05	1.558.785,52	202.479,26	3.021.605,83
Benefícios direto e indireto	0,00	178.677,55	0,00	178.677,55
Participações em comitês	0,00	0,00	0,00	0,00
Outros	0,00	568.267,20	0,00	568.267,20
Descrição de outras remunerações fixas		Inclui encargos sociais, seguro saúde, seguro de vida e alimentação.		
Remuneração variável				
Bônus	0,00	732.341,47	0,00	732.341,47
Participação de resultados	0,00	0,00	0,00	0,00
Participação em reuniões	0,00	0,00	0,00	0,00
Comissões	0,00	0,00	0,00	0,00
Outros	0,00	726.763,98	0,00	726.763,98
Descrição de outras remunerações variáveis		Premio / Gratificação por atingimento de metas e tempo de serviço		
Pós-emprego	0,00	0,00	0,00	0,00
Cessação do cargo	0,00	0,00	0,00	0,00
Baseada em ações (incluindo opções)	0,00	0,00	0,00	0,00

Observação				
Total da remuneração	1.260.341,05	3.764.835,72	202.479,26	5.227.656,03

13.3 - Remuneração Variável do Conselho de Administração, Diretoria Estatutária E Conselho Fiscal

- a) órgão:
- b) número total de membros:
- c) número de membros remunerados
- d) em relação ao bônus:
- i. valor mínimo previsto no plano de remuneração

Caso a meta estabelecida não seja atingida, não há pagamento de bônus.

- ii. valor máximo previsto no plano de remuneração

Na Diretoria Executiva, caso a meta estabelecida seja alcançada, o bônus poderá atingir até seis salários.

- iii. valor previsto no plano de remuneração, caso as metas estabelecidas fossem atingidas

Na Diretoria Executiva, caso a meta estabelecida seja alcançada, o bônus poderá atingir até seis salários.

- iv. valor efetivamente reconhecido no resultado dos 3 últimos exercícios sociais:

REMUNERAÇÃO VARIÁVEL PREVISTA PARA O PERÍODO DE MAIO/2021 A ABRIL/2022				
	Conselho de Administração	Diretoria	Conselho Fiscal *	Total
Nº total de membros	5	7	3	15
Nº de membros remunerados	0	7	0	7
Prêmio				
Valor mínimo previsto no plano de remuneração (R\$ mil)	Não se aplica	0	Não se aplica	0
Valor máximo previsto no plano de remuneração (R\$ mil)	Não se aplica	0	Não se aplica	0
Valor previsto no plano de remuneração, caso as metas sejam atingidas (R\$ mil)	Não se aplica	3.208	Não se aplica	3.208
Participação nos resultados				
Valor mínimo previsto no plano de remuneração	Não se aplica	Não se aplica	Não se aplica	-
Valor máximo previsto no plano de remuneração	Não se aplica	Não se aplica	Não se aplica	-
Valor previsto no plano de remuneração, caso as metas sejam atingidas	Não se aplica	Não se aplica	Não se aplica	-
Valor efetivamente reconhecido no resultado do exercício social (R\$ mil)	Não se aplica	Não se aplica	Não se aplica	-

(*) Se houver

REMUNERAÇÃO VARIÁVEL - EXERCÍCIO ENCERRADO EM 31/12/2020				
	Conselho de Administração	Diretoria	Conselho Fiscal *	Total
Nº total de membros	5	7	3	15
Nº de membros remunerados	0	7	0	7
Prêmio				
Valor mínimo previsto no plano de remuneração (R\$ mil)	Não se aplica	0	Não se aplica	0
Valor máximo previsto no plano de remuneração (R\$ mil)	Não se aplica	0	Não se aplica	0
Valor previsto no plano de remuneração, caso as metas sejam atingidas (R\$ mil)	Não se aplica	2.507	Não se aplica	2.507
Participação nos resultados				
Valor mínimo previsto no plano de remuneração	Não se aplica	Não se aplica	Não se aplica	-
Valor máximo previsto no plano de remuneração	Não se aplica	Não se aplica	Não se aplica	-
Valor previsto no plano de remuneração, caso as metas sejam atingidas	Não se aplica	Não se aplica	Não se aplica	-
Valor efetivamente reconhecido no resultado do exercício social (R\$ mil)	Não se aplica	Não se aplica	Não se aplica	-

13.3 - Remuneração Variável do Conselho de Administração, Diretoria Estatutária E Conselho Fiscal

REMUNERAÇÃO VARIÁVEL - EXERCÍCIO ENCERRADO EM 31/12/2019				
	Conselho de Administração	Diretoria	Conselho Fiscal	Total
Nº total de membros	5	7	3	15
Nº de membros remunerados	0	7	0	7
Bônus				
Valor mínimo previsto no plano de remuneração (R\$ mil)	Não se aplica	0	Não se aplica	0
Valor máximo previsto no plano de remuneração (R\$ mil)	Não se aplica	0	Não se aplica	0
Valor previsto no plano de remuneração, caso as metas sejam atingidas (R\$ mil)	Não se aplica	1.457	Não se aplica	1.457
Valor efetivamente reconhecido no resultado do exercício social (R\$ mil)	Não se aplica	1.457	Não se aplica	1.457
Participação nos resultados				
Valor mínimo previsto no plano de remuneração	Não se aplica	Não se aplica	Não se aplica	-
Valor máximo previsto no plano de remuneração	Não se aplica	Não se aplica	Não se aplica	-
Valor previsto no plano de remuneração, caso as metas sejam atingidas	Não se aplica	Não se aplica	Não se aplica	-
Valor efetivamente reconhecido no resultado do exercício social (R\$ mil)	Não se aplica	Não se aplica	Não se aplica	-

REMUNERAÇÃO VARIÁVEL - EXERCÍCIO ENCERRADO EM 31/12/2018				
	Conselho de Administração	Diretoria	Conselho Fiscal	Total
Nº total de membros	5	3	3	11
Nº de membros remunerados	0	3	0	3
Bônus				
Valor mínimo previsto no plano de remuneração (R\$ mil)	Não se aplica	0	Não se aplica	0
Valor máximo previsto no plano de remuneração (R\$ mil)	Não se aplica	0	Não se aplica	0
Valor previsto no plano de remuneração, caso as metas sejam atingidas (R\$ mil)	Não se aplica	710	Não se aplica	710
Valor efetivamente reconhecido no resultado do exercício social (R\$ mil)	Não se aplica	727	Não se aplica	727
Participação nos resultados				
Valor mínimo previsto no plano de remuneração	Não se aplica	Não se aplica	Não se aplica	-
Valor máximo previsto no plano de remuneração	Não se aplica	Não se aplica	Não se aplica	-
Valor previsto no plano de remuneração, caso as metas sejam atingidas	Não se aplica	Não se aplica	Não se aplica	-
Valor efetivamente reconhecido no resultado do exercício social (R\$ mil)	Não se aplica	Não se aplica	Não se aplica	-

e. em relação à participação no resultado:

i. valor mínimo previsto no plano de remuneração

Não se aplica, pois a Companhia não possui plano de participação de resultados.

ii. valor máximo previsto no plano de remuneração

Não se aplica, pois a Companhia não possui plano de participação de resultados.

iii. valor previsto no plano de remuneração, caso as metas estabelecidas fossem atingidas

Não se aplica.

iv. Valor efetivamente reconhecido no resultado dos 3 últimos exercícios sociais

Não se aplica, pois a Companhia não possui plano de participação de resultados.

13.4 - Plano de Remuneração Baseado em Ações do Conselho de Administração E Diretoria Estatutária

- a. **Termos e condições gerais:** Não existe na WLM um plano de remuneração baseado em ações.
- b. **Principais objetivos do plano:** Não se aplica.
- c. **Forma como o plano contribui para esses objetivos:** Não se aplica.
- d. **Como o plano se insere na política de remuneração do emissor:** Não se aplica.
- e. **Como o plano alinha os interesses dos administradores e do emissor a curto, médio e longo prazo:** Não se aplica.
- f. **Número máximo de ações abrangidas:** Não se aplica.
- g. **Número máximo de opções a serem outorgadas:** Não se aplica.
- h. **Condições de aquisição de ações:** Não se aplica.
- i. **Critérios para fixação do preço de aquisição ou exercício:** Não se aplica.
- j. **Critérios para fixação do prazo de exercício:** Não se aplica.
- k. **Forma de liquidação:** Não se aplica.
- l. **Restrições à transferência das ações:** Não se aplica.
- m. **Critérios e eventos que, quando verificados, ocasionarão a suspensão, alteração ou extinção do plano:** Não se aplica.
- n. **Efeitos da saída do administrador dos órgãos do emissor sobre seus direitos previstos no plano de remuneração baseado em ações:** Não se aplica.

13.5 - Remuneração Baseada em Ações

- a. **Termos e condições gerais:** Não existe na WLM um plano de remuneração baseado em ações.
- b. **Principais objetivos do plano:** Não se aplica.
- c. **Forma como o plano contribui para esses objetivos:** Não se aplica.
- d. **Como o plano se insere na política de remuneração do emissor:** Não se aplica.
- e. **Como o plano alinha os interesses dos administradores e do emissor a curto, médio e longo prazo:** Não se aplica.
- f. **Número máximo de ações abrangidas:** Não se aplica.
- g. **Número máximo de opções a serem outorgadas:** Não se aplica.
- h. **Condições de aquisição de ações:** Não se aplica.
- i. **Critérios para fixação do preço de aquisição ou exercício:** Não se aplica.
- j. **Critérios para fixação do prazo de exercício:** Não se aplica.
- k. **Forma de liquidação:** Não se aplica.
- l. **Restrições à transferência das ações:** Não se aplica.
- m. **Critérios e eventos que, quando verificados, ocasionarão a suspensão, alteração ou extinção do plano:** Não se aplica.
- n. **Efeitos da saída do administrador dos órgãos do emissor sobre seus direitos previstos no plano de remuneração baseado em ações:** Não se aplica.

13.6 - Opções em Aberto

- a. **Órgão:** Não se aplica.
- b. **Número de membros:** Não se aplica.
- c. **Número de membros remunerados:** Não se aplica.
- d. **Em relação as opções ainda não exercíveis:** Não se aplica.
 - i. quantidade
 - ii. data em que se tornarão exercíveis
 - iii. prazo máximo para exercício de opções
 - iv. prazo de restrição à transferência das ações
 - v. preço médio ponderado de exercício
 - vi. valor justo das opções no último dia do exercício social
- e. **Em relação as opções exercíveis:** Não se aplica.
 - i. Quantidade
 - ii. Prazo máximo para exercício das opções
 - iii. Prazo de restrição à transferência das ações
 - iv. Preço médio ponderado de exercício
 - v. Valor justo das opções no último dia do exercício social
 - vi. Valor justo total das opções no último dia do exercício social

13.7 - Opções Exercidas E Ações Entregues

- a. **Órgão:** Não se aplica.
- b. **Número de membros:** Não se aplica.
- c. **Número de membros remunerados:** Não se aplica.
- d. **Em relação às opções exercidas informar:** Não se aplica.
 - i. Número de ações
 - ii. Preço médio ponderado de exercício
 - iii. Valor total da diferença entre o valor de exercício e o valor de mercado das ações relativas às opções exercidas
- e. **Em relação às ações entregues informar:** Não se aplica.
 - i. Número de ações
 - ii. Preço médio ponderado de aquisição
 - iii. Valor total da diferença entre o valor de aquisição e o valor de mercado das ações adquiridas

13.8 - Precificação Das Ações/opções

- a. Modelo de precificação:** Não se aplica.
- b. Dados e premissas utilizadas no modelo de precificação, incluindo o preço médio ponderado das ações, preço de exercício, volatilidade esperada, prazo de vida da opção, dividendos esperados e a taxa de juros livre de risco:** Não se aplica.
- c. Método utilizado e as premissas assumidas para incorporar os efeitos esperados de exercício antecipado:** Não se aplica.
- d. Forma de determinação da volatilidade esperada:** Não aplicável.
- e. Se alguma outra característica da opção foi incorporada na mensuração de seu valor justo:** Não aplicável.

13.9 - Participações Detidas Por Órgão

Os membros do Conselho de Administração detêm, em conjunto, 1.915 ações ordinárias do capital da Companhia na data de 31 de dezembro de 2020.

13.10 - Informações Sobre Planos de Previdência Conferidos Aos Membros do Conselho de Administração E Aos Diretores Estatutários

A Companhia não confere planos de previdência a seus administradores.

- a. **Órgão:** Não se aplica.
- b. **Número de membros:** Não se aplica.
- c. **Nome do plano:** Não se aplica.
- d. **Número de membros remunerados:** Não se aplica.
- e. **Quantidade de administradores que reúnem as condições para se aposentar:** Não se aplica.
- f. **Condições para se aposentar antecipadamente:** Não se aplica.
- g. **Valor atualizado das contribuições acumuladas no plano de previdência até o encerramento do último exercício social, descontada a parcela relativa a contribuições feitas diretamente pelos administradores:** Não se aplica.
- h. **Valor total acumulado das contribuições realizadas durante o último exercício social, descontada a parcela relativa a contribuições feitas diretamente pelos administradores:** Não se aplica.
- i. **Se há possibilidade de resgate antecipado e quais as condições:** Não se aplica.

13.11 - Remuneração Individual Máxima, Mínima E Média do Conselho de Administração, da Diretoria Estatutária E do Conselho Fiscal**Valores anuais**

	Diretoria Estatutária			Conselho de Administração			Conselho Fiscal		
	31/12/2020	31/12/2019	31/12/2018	31/12/2020	31/12/2019	31/12/2018	31/12/2020	31/12/2019	31/12/2018
Nº de membros	7,00	7,00	3,00	5,00	5,00	5,00	3,00	3,00	3,00
Nº de membros remunerados	7,00	7,00	3,00	5,00	5,00	5,00	3,00	3,00	3,00
Valor da maior remuneração(Reais)	2.799.928,38	2.351.458,79	2.292.489,76	350.253,37	309.929,95	252.068,21	67.348,42	66.748,58	67.493,09
Valor da menor remuneração(Reais)	427.066,50	362.338,61	442.918,10	273.039,17	261.929,95	252.068,21	67.348,42	66.748,58	67.493,09
Valor médio da remuneração(Reais)	1.275.308,50	867.233,64	1.254.945,24	288.482,01	271.529,95	252.068,21	67.348,42	66.748,58	67.493,09

Observação

Diretoria Estatutária	
31/12/2020	Inclui a remuneração variável (prêmio)
31/12/2019	Inclui a remuneração variável (prêmio)
31/12/2018	Inclui a remuneração variável (prêmio)

Conselho de Administração	
31/12/2020	Considera a remuneração de 05 membros.
31/12/2019	Considera a remuneração dos 05 membros.
31/12/2018	Considera a remuneração dos 05 membros

Conselho Fiscal	
31/12/2020	Considera a remuneração dos 03 membros titulares.
31/12/2019	Considera a remuneração dos 03 membros titulares.
31/12/2018	Considera a remuneração dos 03 membros titulares

13.12 - Mecanismos de Remuneração ou Indenização Para os Administradores em Caso de Destituição do Cargo ou de Aposentadoria

Não se aplica, pois, a Companhia não conta com instrumentos que estruturem mecanismos de remuneração ou indenização para os administradores em caso de destituição do cargo ou aposentadoria.

13.13 - Percentual na Remuneração Total Detido Por Administradores E Membros do Conselho Fiscal Que Sejam Partes Relacionadas Aos Controladores

REMUNERAÇÃO RECONHECIDA NO RESULTADO DO EXERCÍCIO DE 2020				
Órgão	Nº de Membros	Remuneração Fixa	Remuneração Variável	Total - %
		Salário - %	Bônus e Verbas rescisórias - %	
Diretoria Executiva	-	-	-	-
Conselho de Administração	2	5,90	-	5,90
Conselho Fiscal	-	-	-	-

REMUNERAÇÃO RECONHECIDA NO RESULTADO DO EXERCÍCIO DE 2019				
Órgão	Nº de Membros	Remuneração Fixa	Remuneração Variável	Total - %
		Salário - %	Bônus e Verbas rescisórias - %	
Diretoria Executiva	-	-	-	-
Conselho de Administração	2	7,50	-	7,50
Conselho Fiscal	-	-	-	-

REMUNERAÇÃO RECONHECIDA NO RESULTADO DO EXERCÍCIO DE 2018				
Órgão	Nº de Membros	Remuneração Fixa	Remuneração Variável	Total - %
		Salário - %	Bônus e Verbas rescisórias - %	
Diretoria Executiva	-	-	-	-
Conselho de Administração	2	9,64	-	9,64
Conselho Fiscal	-	-	-	-

13.14 - Remuneração de Administradores E Membros do Conselho Fiscal, Agrupados Por Órgão, Recebida Por Qualquer Razão Que Não A Função Que Ocupam

Não se aplica, pois nos últimos três exercícios não foram reconhecidos no resultado remuneração de membros do conselho de administração, da diretoria estatutária ou do conselho fiscal por razão que não a função a qual ocupam.

13.15 - Remuneração de Administradores E Membros do Conselho Fiscal Reconhecida no Resultado de Controladores, Diretos ou Indiretos, de Sociedades Sob Controle Comum E de Controladas do Emissor

Não se aplica, pois nos últimos três exercícios não foram reconhecidos no resultado remuneração de membros do conselho de administração, da diretoria estatutária ou do conselho fiscal nos resultados de controladores diretos ou indiretos, de sociedades sob controle comum e de controladas do emissor.

13.16 - Outras Informações Relevantes

Não há outras informações relevantes.

14.1 - Descrição Dos Recursos Humanos**a) Empregados: Número de empregados (total da WLM e suas filiais e empresa empresas controladas)**

2020	Número de empregados
Holding	26
WLM	26
Segmento Automotivo - subtotal	724
WLM Equipo	95
WLM Quinta Roda	127
WLM Itaipu	345
WLM Itaipu Norte	157
Segmento Agropecuário - subtotal	115
Fatura Agropecuária	32
São Sebastião do Araguaia	45
Itapura	38
Controlada descontinuada	0
Superágua	0
Total Geral	865

2019	Número de empregados
Holding	26
WLM	26
Segmento Automotivo - subtotal	700
WLM Equipo	96
WLM Quinta Roda	128
WLM Itaipu	335
WLM Itaipu Norte	141
Segmento Agropecuário - subtotal	125
Fatura Agropecuária	38
São Sebastião do Araguaia	54
Itapura	33
Controlada descontinuada	0
Superágua	0
Total Geral	851

2018	Número de empregados
Holding	13
WLM	13
Segmento Automotivo - subtotal	687
Equipo	87
Quinta Roda	129
Itaipu	317
Itaipu Norte	154
Segmento Agropecuário - subtotal	129
Fatura Agropecuária	43
São Sebastião do Araguaia	56
Itapura	30
Controlada descontinuada	0
Superágua	0
Total Geral	829

14.1 - Descrição Dos Recursos Humanos

b) Terceirizados

A WLM possui funcionários terceirizados alocados nas suas filiais do **Segmento Automotivo**, conforme tabelas abaixo.

2020	Número de terceirizados Área Técnica / Oficina	Localização Geográfica
WLM Equipo	14	RJ
WLM Quinta Roda	38	SP
WLM Itaipu	55	MG
WLM Itaipu Norte	27	PA
Total Geral	134	

2019	Número de terceirizados Área Técnica / Oficina	Localização Geográfica
WLM Equipo	11	RJ
WLM Quinta Roda	44	SP
WLM Itaipu	56	MG
WLM Itaipu Norte	30	PA
Total Geral	141	

2018	Número de terceirizados Área Técnica / Oficina	Localização Geográfica
WLM Equipo	11	RJ
WLM Quinta Roda	49	SP
WLM Itaipu	55	MG
WLM Itaipu Norte	31	PA

c) Índice de rotatividade

O índice de rotatividade de pessoal (*turn over*) para os anos de 2019, 2018 e 2017 estão detalhados para a WLM e cada uma de suas filiais e empresas controladas, conforme quadro abaixo:

Empresa	2020	2019	2018
Holding			
WLM	1,17%	0,00%	5,26%
Segmento Automotivo			
WLM Equipo	0,53%	1,30%	3,83%
WLM Itaipu	0,69%	1,20%	1,43%
WLM Quinta Roda	0,67%	1,00%	0,39%
WLM Itaipu Norte	2,34%	1,90%	3,19%
Segmento Agropecuário			
Fartura	2,99%	1,46%	6,02%
Itapura	1,16%	5,83%	3,33%
São Sebastião	6,79%	2,80%	5,05%
Controlada descontinuada			
Superágua	0%	0%	0%

14.2 Alterações Relevantes Recursos Humanos

14.3 - Descrição da Política de Remuneração Dos Empregados

a. Política de salários e remuneração variável dos empregados da Empresa

A WLM tem como política de remuneração fixa praticar salários compatíveis com a média de mercado. Adota remuneração variável apenas para os funcionários que exerçam funções na área de vendas das suas concessionárias. Apesar da Companhia não adotar remuneração variável de curto prazo para os demais funcionários, concede aumentos salariais de acordo com o desempenho e nível de engajamento dos seus empregados. Nas controladas do segmento automotivo a WLM possui plano de cargos e salários baseado na meritocracia.

b. Política de benefícios

Com relação aos benefícios, são concedidos:

- Seguro de Vida

Para todos os empregados da holding e das controladas Fartura (matriz e filial), São Sebastião (Matriz e filial), Itapura (filial), Superágua, Quinta Roda, Equipo, Itaipu e Itaipu Norte, com valores diferenciados de cobertura, variando de acordo com a faixa salarial.

- Assistência médica

Para todos os empregados, com diferentes padrões de cobertura, variando de acordo com a opção do funcionário. Nas filiais Fartura, São Sebastião e Itapura, o benefício é concedido apenas para os cargos de liderança.

- Assistência Odontológica

Para todos os empregados da Holding, das controladas da Área Scania, (Quinta Roda, Equipo, Itaipu e Itaipu Norte), da Fartura (matriz) e da São Sebastião (matriz), com diferentes padrões de cobertura, variando de acordo com a opção de cada funcionário.

- Vale-refeição / Alimentação

Para todos os empregados, sendo descontado um valor de contribuição de acordo com a faixa salarial.

- Vale transporte

Concedido para todos os empregados, exceto aqueles das controladas Itapura (filial), Fartura (filial) e São Sebastião (filial), cujos cargos justificam a utilização de transporte público.

- Estacionamento

O pátio interno existente nas controladas do segmento automotivo é utilizado pelos empregados dessas empresas, sem qualquer tipo de cobrança.

c. Características dos planos de remuneração baseados em ações dos empregados não-administradores, identificando:

Grupos de beneficiários:

i. Condições para exercício:

ii. Preços de exercício:

iii. Prazos de exercício:

iv. Quantidade de ações comprometidas pelo plano:

Não aplicável, uma vez que a Companhia não possui plano de remuneração baseado em ações.

14.4 - Descrição Das Relações Entre O Emissor E Sindicatos

Como comentado no item 7 deste Formulário de Referência, as regiões de atuação da WLM abrangem 5 estados e 2 segmentos operacionais. As informações das várias filiais e controladas estão detalhadas a seguir:

Controladas	UF	Sindicato
WLM Sede e WLM Equipó	RJ	A maioria dos empregados é representada pelo SINDCON-RJ, Sindicato dos Empregados em Concessionários e Distribuidores de Veículos Automotores no Estado de Rio de Janeiro . A última convenção foi celebrada com data-base maio de 2020, vigente no período de 12 meses, com aumento de 1,5%, a partir de 1º de janeiro de 2021.
WLM - Itaipu	MG	A maioria dos empregados é representada pelo SINDCON-MG, Sindicato dos Empregados e Vendedores em Concessionárias de Veículos, Distribuidora de Veículos e Congêneres no Estado de Minas Gerais . A última convenção foi celebrada com data-base março de 2021, vigente no período de 12 meses, com aumento de 6,22% a partir de 1º de março de 2021.
WLM Quinta Roda	SP	A maioria dos empregados é representada pela Federação dos Empregados no Comércio do Estado de São Paulo . Em regra, a Federação negocia com o Sindicato dos Concessionários e Distribuidores de Veículos no Estado de São Paulo (Patronal) . A última convenção foi celebrada com data-base outubro de 2020, vigente no período de 12 meses, com aumento de 3,89% a partir de 1º de outubro de 2020.
WLM Itaipu Norte.	PA AP	A maioria dos empregados é representada pelo SINDIVAP - Sindicato dos Empregados em Empresas Distribuidoras de Veículos Automotores do Estado do Pará . A última convenção foi celebrada com data-base maio de 2020, vigente no período de 12 meses, com aumento de 0%, a partir de 1º de maio de 2020.
Fartura Agropecuária S.A. Itapura Agropecuária Ltda. (Sucessora de Agropecuária São Sebastião do Araguaia Ltda.)	PA	A maioria dos empregados é representada pelo Sindicato dos Trabalhadores Rurais de Santana do Araguaia . A última convenção foi celebrada com data-base maio de 2020, vigente no período de 12 meses, com aumento de 1,5%, a partir de 1º de janeiro de 2021.
Itapura Agropecuária Ltda.	SP	A maioria dos empregados é representada pelo Sindicato dos Trabalhadores Rurais de Araras . A última convenção foi celebrada com data-base maio de 2020, vigente no período de 12 meses, com aumento de 1,5%, a partir de 1º de janeiro de 2021.
Itapura Agropecuária Ltda.	MG	A maioria dos empregados é representada pelo Sindicato dos Trabalhadores Rurais de São Sebastião do Paraíso . A última convenção foi celebrada com data-base maio de 2020, vigente no período de 12 meses, com aumento de 1,5%, a partir de 1º de janeiro de 2021.
Superágua Empresa de Águas Minerais S.A.	MG	Era representada pelo Sindicato dos Trabalhadores na Indústria de Águas Minerais de Caxambu no Rio de Janeiro. A última convenção celebrada foi em novembro de 2015, vigente no período de 12 meses, com aumento de 9% a partir de 1º de novembro de 2015. <i>Obs.: Não possui funcionários ativos desde julho/2016</i>

Ao longo do tempo, a Companhia tem mantido um bom relacionamento com os empregados e os respectivos sindicatos das categorias, refletindo inexistência de paralisações entre os anos de 2013 a 2021.

14.5 - Outras Informações Relevantes - Recursos Humanos

Não há.

15.1 / 15.2 - Posição Acionária

Acionista						
CPF/CNPJ acionista	Nacionalidade-UF	Participa de acordo de acionistas	Acionista controlador	Última alteração		
Acionista Residente no Exterior	Nome do Representante Legal ou Mandatário		Tipo pessoa	CPF/CNPJ		
Qtde. ações ordinárias (Unidades)	Ações ordinárias %	Qtde. ações preferenciais (Unidades)	Ações preferenciais %	Qtde. total de ações (Unidades)	Total ações %	
Detalhamento por classes de ações (Unidades)						
Classe ação	Qtde. de ações (Unidades)	Ações %				
DON DAVID LEMOS DE MORAES MAGALHÃES LEITE JAYANETTI						
113.336.817-47	Brasileira-RJ	Não	Sim			
Não						
	765	0,005%	0	0,000%	765	0,002%
JULIANA LEMOS DE MORES						
016.757.287-39	Brasileira-RJ	Não	Sim			
Não						
	2.605	0,016%	0	0,000%	2.605	0,007%
TAINA LEMOS DE MORAES FERREIRA						
414.646.318-16	Brasileira-RJ	Não	Sim			
Não						
	250	0,002%	0	0,000%	250	0,001%
NICOLAS DE PAULA LEMOS DE MORAES						
043.061.767-46	Brasileira-RJ	Não	Sim			
Não						
	350	0,002%	0	0,000%	350	0,001%
DON ROGÉRIO LEMOS DE MORAES MAGALHÃES LEITE JAYANETTI						
083.196.897-40	Brasileira-RJ	Não	Sim			
Não						
	1.740	0,011%	0	0,000%	1.740	0,005%

15.1 / 15.2 - Posição Acionária

Acionista						
CPF/CNPJ acionista	Nacionalidade-UF	Participa de acordo de acionistas	Acionista controlador	Última alteração		
Acionista Residente no Exterior	Nome do Representante Legal ou Mandatário		Tipo pessoa	CPF/CNPJ		
Qtde. ações ordinárias (Unidades)	Ações ordinárias %	Qtde. ações preferenciais (Unidades)	Ações preferenciais %	Qtde. total de ações (Unidades)	Total ações %	
Detalhamento por classes de ações (Unidades)						
Classe ação	Qtde. de ações (Unidades)	Ações %				
ESPOLIO DE MARIA DE LOURDES TEIEIRA DE MORAES						
267.362.687-53	BRASILEIRA-MG	Não	Sim			
Não						
	0	0,000%	2.500	0,013%	2.500	0,007%
Classe ação	Qtde. de ações (Unidades)	Ações %				
TOTAL	0	0,000%				
MARIA ISBELA LEMOS DE MORAES						
624.466.307-15	Brasileira-RJ	Não	Sim			
Não						
	32.455	0,195%	33.955	0,171%	66.410	0,182%
Classe ação	Qtde. de ações (Unidades)	Ações %				
TOTAL	0	0,000%				
MARIAMA LEMOS DE MORAES MAGALHÃES LEITE JAYANETTI						
071.669.047-04	Brasileira-RJ	Não	Sim			
Não						
	1.815	0,011%	0	0,000%	1.815	0,005%
ESPOLIO DE WILSON LEMOS DE MORAES						
012.390.907-49	BRASILEIRA-MG	Não	Sim			
Não						
	3.075	0,018%	3.075	0,015%	6.150	0,017%
Classe ação	Qtde. de ações (Unidades)	Ações %				
TOTAL	0	0,000%				

15.1 / 15.2 - Posição Acionária

Acionista						
CPF/CNPJ acionista	Nacionalidade-UF	Participa de acordo de acionistas	Acionista controlador	Última alteração		
Acionista Residente no Exterior	Nome do Representante Legal ou Mandatário		Tipo pessoa	CPF/CNPJ		
Qtde. ações ordinárias (Unidades)	Ações ordinárias %	Qtde. ações preferenciais (Unidades)	Ações preferenciais %	Qtde. total de ações (Unidades)	Total ações %	
Detalhamento por classes de ações (Unidades)						
Classe ação	Qtde. de ações (Unidades)	Ações %				
VERA LUCIA BRANDÃO COSTA						
275.496.666-87	BRASILEIRA-MG	Não	Não			
Não						
	2.500	0,015%	0	0,000%	2.500	0,007%
WILSON LEMOS DE MORAES JUNIOR						
096.779.256-87	BRASILEIRA-RJ	Não	Sim			
Não						
	505	0,003%	375	0,002%	880	0,002%
Classe ação	Qtde. de ações (Unidades)	Ações %				
TOTAL	0	0,000%				
SAJUTHÁ-RIO PARTICIPAÇÕES S.A.						
30.458.020/0001-71	Brasileira-RJ	Não	Sim	28/04/2017		
Não						
	15.589.625	94,076%	14.597.620	73,563%	30.187.245	82,898%
Classe ação	Qtde. de ações (Unidades)	Ações %				
TOTAL	0	0,000%				
WILSON LEMOS DE MORAES NETO						
003.177.687-60	Brasileira-RJ	Sim	Sim			
Não						
	12.760	0,077%	0	0,000%	12.760	0,035%

15.1 / 15.2 - Posição Acionária

Acionista						
CPF/CNPJ acionista	Nacionalidade-UF	Participa de acordo de acionistas	Acionista controlador	Última alteração		
Acionista Residente no Exterior	Nome do Representante Legal ou Mandatário		Tipo pessoa	CPF/CNPJ		
Qtde. ações ordinárias (Unidades)	Ações ordinárias %	Qtde. ações preferenciais (Unidades)	Ações preferenciais %	Qtde. total de ações (Unidades)	Total ações %	
Detalhamento por classes de ações (Unidades)						
Classe ação	Qtde. de ações (Unidades)	Ações %				
FELIPE LEMOS DE MORAES						
076.197.287-08	Brasileira-RJ	Não	Sim			
Não						
	1.150	0,007%	0	0,000%	1.150	0,003%
JOÃO FLAVIO TEIXEIRA LEMOS DE MORAES						
303.996.967-68	BRASILEIRA-RJ	Não	Sim			
Não						
	14.605	0,088%	105	0,001%	14.710	0,040%
Classe ação	Qtde. de ações (Unidades)	Ações %				
TOTAL	0	0,000%				
ISABELLA LEMOS DE MORAES						
025.134.256-50	Brasileira-RJ	Não	Sim	19/06/2017		
Não						
	300	0,002%	0	0,000%	300	0,001%
ROGERIO LEOPOLDO MAGALHÃES LEITE JAYANETTI						
311.014.377-15	BRASILEIRA-RJ	Não	Sim			
Não						
	94.555	0,571%	515.055	2,596%	609.610	1,674%
Classe ação	Qtde. de ações (Unidades)	Ações %				
TOTAL	0	0,000%				

15.1 / 15.2 - Posição Acionária

Acionista						
CPF/CNPJ acionista	Nacionalidade-UF	Participa de acordo de acionistas	Acionista controlador	Última alteração		
Acionista Residente no Exterior	Nome do Representante Legal ou Mandatário		Tipo pessoa	CPF/CNPJ		
Qtde. ações ordinárias (Unidades)	Ações ordinárias %	Qtde. ações preferenciais (Unidades)	Ações preferenciais %	Qtde. total de ações (Unidades)	Total ações %	
Detalhamento por classes de ações (Unidades)						
Classe ação	Qtde. de ações (Unidades)	Ações %				
JHAYANNA LEMOS DE MORES MAGALHÃES LEITE JAYANETTI						
346.086.598-98	Brasileira-DF	Sim	Sim			
Não						
	565	0,003%	0	0,000%	565	0,002%
DON LEOPOLDO LEMOS DE MORAES MAGALHÃES LEITE JAYNETTI						
701.527.921-55	Brasileira-RJ	Não	Sim			
Não						
	1.110	0,007%	0	0,000%	1.110	0,003%
OUTROS						
	810.490	4,891%	4.690.765	23,639%	5.501.255	15,108%
Classe ação	Qtde. de ações (Unidades)	Ações %				
TOTAL	0	0,000%				
AÇÕES EM TESOURARIA - Data da última alteração:						
	0	0,000%	0	0,000%	0	0,000%
TOTAL	16.571.220	100,000%	19.843.450	100,000%	36.414.670	100,000%

15.1 / 15.2 - Posição Acionária

CONTROLADORA / INVESTIDORA						
ACIONISTA						
CPF/CNPJ acionista	Nacionalidade-UF	Participa de acordo de acionistas	Acionista controlador	Última alteração		
Acionista Residente no Exterior	Nome do Representante Legal ou Mandatário		Tipo pessoa	CPF/CNPJ		
Detalhamento de ações (Unidades)						
Qtde. ações ordinárias (Unidades)	Ações ordinárias %	Qtde. ações preferenciais (Unidades)	Ações preferenciais %	Qtde. total de ações (Unidades)	Total ações %	
CONTROLADORA / INVESTIDORA				CPF/CNPJ acionista	Composição capital social	
SAJUTHÁ-RIO PARTICIPAÇÕES S.A.				30.458.020/0001-71		
ESPOLIO DE MARIA DE LOURDES TEIEIRA DE MORAES						
267.362.687-53	BRASILEIRA-MG	Não	Sim			
Não						
6	0,001	0	0,000	6	0,001	
Classe ação	Qtde. de ações (Unidades)	Ações %				
TOTAL	0	0.000				
ESPOLIO DE WILSON LEMOS DE MORAES						
012.390.907-49	BRASILEIRA-MG	Não	Sim			
Não						
1.999.999.976	99,996	0	0,000	1.999.999.976	99,996	
Classe ação	Qtde. de ações (Unidades)	Ações %				
TOTAL	0	0.000				
JOÃO FLAVIO TEIXEIRA LEMOS DE MORAES						
303.996.967-68	BRASILEIRA-RJ	Não	Sim			
Não						
6	0,001	0	0,000	6	0,001	
Classe ação	Qtde. de ações (Unidades)	Ações %				
TOTAL	0	0.000				

15.1 / 15.2 - Posição Acionária

CONTROLADORA / INVESTIDORA						
ACIONISTA						
CPF/CNPJ acionista	Nacionalidade-UF	Participa de acordo de acionistas	Acionista controlador	Última alteração		
Acionista Residente no Exterior	Nome do Representante Legal ou Mandatário		Tipo pessoa	CPF/CNPJ		
Detalhamento de ações (Unidades)						
Qtde. ações ordinárias (Unidades)	Ações ordinárias %	Qtde. ações preferenciais (Unidades)	Ações preferenciais %	Qtde. total de ações (Unidades)		Total ações %
CONTROLADORA / INVESTIDORA				CPF/CNPJ acionista	Composição capital social	
SAJUTHÁ-RIO PARTICIPAÇÕES S.A.				30.458.020/0001-71		
MARIA ISBELA LEMOS DE MORAES						
624.466.307-15	BRASILEIRA-RJ	Não	Sim			
Não						
6	0,001	0	0,000	6	0,001	
Classe ação	Qtde. de ações (Unidades)	Ações %				
TOTAL	0	0.000				
OUTROS						
0	0,000	0	0,000	0	0,000	
TOTAL						
2.000.000.000	100,000	0	0,000	2.000.000.000	100,000	
WILSON LEMOS DE MORAES JUNIOR						
096.779.256-87	BRASILEIRA-RJ	Não	Sim			
Não						
6	0,001	0	0,000	6	0,001	
Classe ação	Qtde. de ações (Unidades)	Ações %				
TOTAL	0	0.000				

15.3 - Distribuição de Capital

Data da última assembleia / Data da última alteração	30/04/2021
Quantidade acionistas pessoa física (Unidades)	4.336
Quantidade acionistas pessoa jurídica (Unidades)	25
Quantidade investidores institucionais (Unidades)	19

Ações em Circulação

Ações em circulação correspondente a todas ações do emissor com exceção das de titularidade do controlador, das pessoas a ele vinculadas, dos administradores do emissor e das ações mantdas em tesouraria

Quantidade ordinárias (Unidades)	810.490	4,891%
Quantidade preferenciais (Unidades)	4.690.765	23,639%
Total	5.501.255	15,107%

15.4 - Organograma Dos Acionistas E do Grupo Econômico

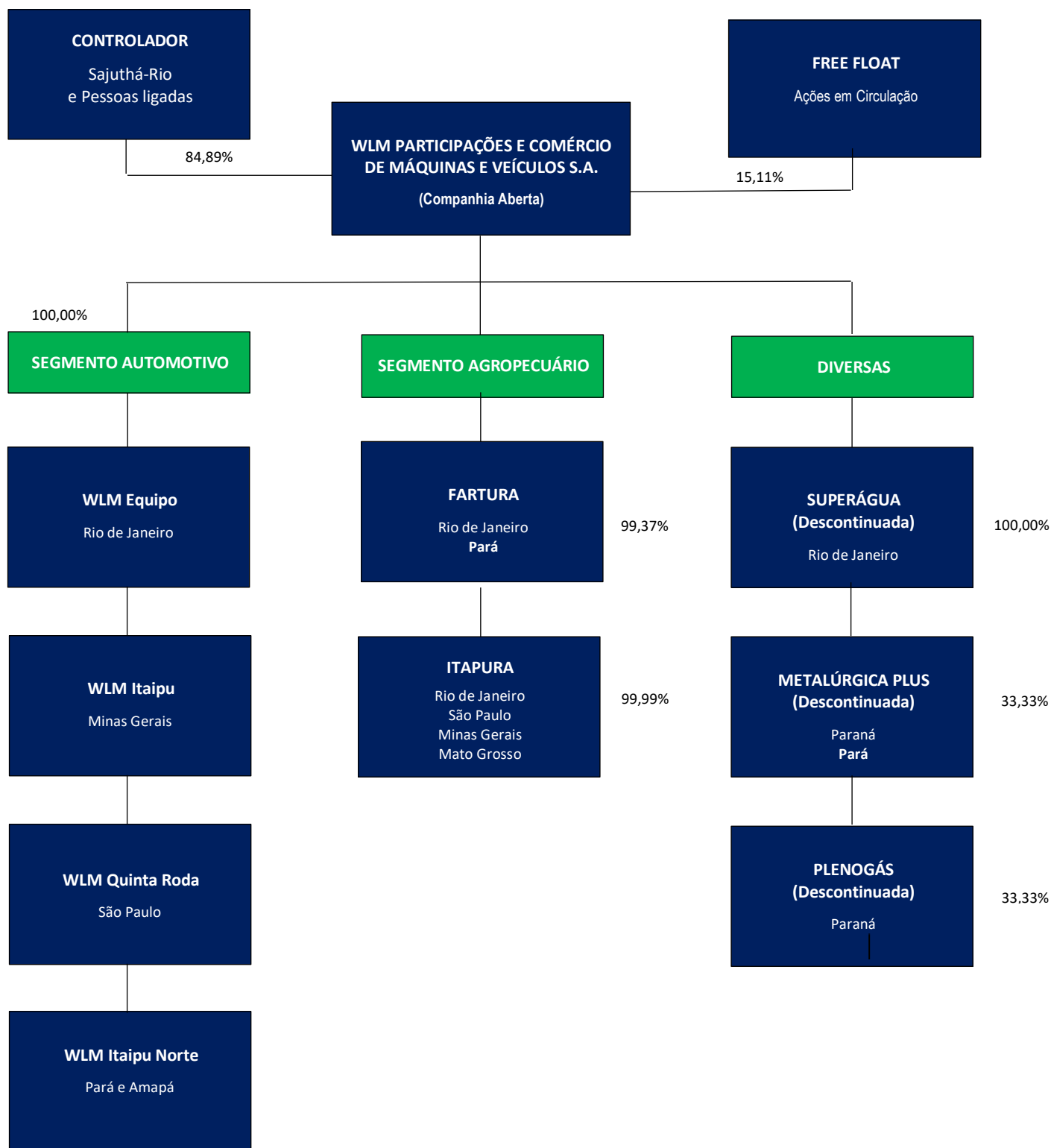

PARTICIPAÇÕES DIRETAS E INDIRETAS

FARTURA	%
WLM	99,3746
ITAPURA	0,0013
TOTAL	99,3759

ITAPURA	%
WLM	99,9999
Outros	0,0001
TOTAL	100,0000

15.5 - Acordo de Acionistas Arquivado na Sede do Emissor ou do Qual O Controlador Seja Parte

a) Partes do Acordo de Acionistas:

O Acordo de Acionistas foi celebrado entre as “**Holdings Familiares**”: Nova Pousada Participações S.A. (“Nova Pousada”) e MB & Filhos Participações S.A. (“MB & Filhos”).

Na qualidade de **intervenientes anuentes** do Acordo de Acionista constam: **SAJUTHÁ RIO PARTICIPAÇÕES S.A.**, Wilson Lemos de Moraes Júnior, Felipe Lemos de Moraes, Maria Isbela Lemos de Moraes e Don David Lemos de Moraes Magalhães Leite Jayanetti.

O **futuro acionista da SAJUTHÁ RIO PARTICIPAÇÕES S.A.** - Wilson Lemos de Moraes Junior é detentor de 99,999% das ações ordinárias representativas do capital social total e votante da Nova Pousada Participações S.A. (“Nova Pousada”).

A **futura acionista da SAJUTHÁ RIO PARTICIPAÇÕES S.A.** - Maria Isbela Lemos de Moraes é detentora de 99,999% das ações ordinárias representativas do capital social total e votante da MB & Filhos Participações S.A. (“MB & Filhos”).

b) Data de Celebração do Acordo de Acionistas:

04 de novembro de 2019.

c) Prazo de Vigência:

A eficácia do Acordo de Acionistas está condicionada à conclusão da reorganização da **SAJUTHÁ RIO PARTICIPAÇÕES S.A.**, por meio da qual: **(i)** os **futuros acionistas** Wilson Lemos de Moraes Júnior e Maria Isbela Lemos de Moraes passarão a ser titulares, em conjunto, de aproximadamente 2/3 (dois terços) do capital social total e votante da **SAJUTHÁ RIO PARTICIPAÇÕES S.A.**, ficando esclarecido que, na data de celebração do Acordo de Acionistas, os **futuros acionistas** ainda não são titulares das ações da **SAJUTHÁ RIO PARTICIPAÇÕES S.A.** e sim titulares de **direitos hereditários** dos bens do Espólio de Wilson Lemos de Moraes e Maria de Lourdes Teixeira de Moraes, onde se inclui o total de **99,9999988% do capital social total e votante da SAJUTHÁ RIO PARTICIPAÇÕES S.A.**; e **(ii)** o Estatuto Social da **SAJUTHÁ RIO PARTICIPAÇÕES S.A.** deverá ser alterado para albergar as disposições do Acordo de Acionistas, inclusive com a criação de um Conselho de Administração.

Uma vez que ganhe vigência, o Acordo de Acionistas vigorará: **(i)** pelo prazo de 20 (vinte) anos, contados a partir da data da conclusão da reorganização da **SAJUTHÁ RIO PARTICIPAÇÕES S.A.** descrita no Acordo de Acionistas; ou **(ii)** enquanto os **futuros acionistas** Wilson Lemos de Moraes Júnior e Maria Isbela Lemos de Moraes, em conjunto, detiverem, direta ou indiretamente, o controle acionário da **SAJUTHÁ RIO PARTICIPAÇÕES S.A.** entre (i) ou (ii), o que ocorrer por último.

d) Descrição das cláusulas relativas ao exercício do direito de voto e do poder de controle:

Os signatários do Acordo de Acionistas obrigam-se a sempre exercer o direito de voto relativo à totalidade das ações vinculadas de que sejam ou venham a ser titulares de emissão da **SAJUTHÁ RIO PARTICIPAÇÕES S.A.**: **(i)** em consonância com os termos do Acordo de Acionistas; e **(ii)** necessariamente em bloco e em conformidade com as deliberações tomadas em reunião prévia.

Nas reuniões prévias da **SAJUTHÁ RIO PARTICIPAÇÕES S.A.**, as matérias serão decididas pela unanimidade dos votos dos Acionistas ou dos Conselheiros presentes na reunião prévia.

Nos termos do Acordo de Acionistas, o Conselho de Administração da **SAJUTHÁ RIO PARTICIPAÇÕES S.A.** terá poderes para decidir sobre o voto a ser proferido pelos Diretores da **SAJUTHÁ RIO PARTICIPAÇÕES S.A.** em qualquer Assembleia Geral da **WLM PARTICIPAÇÕES E COMÉRCIO DE MÁQUINAS E VEÍCULOS S.A.**

e) Descrição das cláusulas relativas à indicação de administradores, membros de comitês estatutários ou de pessoas que assumam posições gerenciais:

Nos termos do Acordo de Acionistas, o Conselho de Administração da **SAJUTHÁ RIO PARTICIPAÇÕES S.A.** terá poderes para decidir sobre a indicação de candidatos para os cargos da Diretoria, membros do Conselho de Administração e principais executivos da **WLM PARTICIPAÇÕES E COMÉRCIO DE MÁQUINAS E VEÍCULOS S.A.**

15.5 - Acordo de Acionistas Arquivado na Sede do Emissor ou do Qual O Controlador Seja Parte

f) Descrição das cláusulas relativas à transferência de ações e à preferência para adquiri-las:

O Acordo de Acionistas não possui cláusulas relativas à transferência ou de preferência para aquisição das ações da **WLM PARTICIPAÇÕES E COMÉRCIO DE MÁQUINAS E VEÍCULOS S.A.**

g) Descrição das cláusulas que restrinjam ou vinculem o direito de voto de membros do conselho de administração ou de outros órgãos de fiscalização e controle.

Nos termos do Acordo de Acionistas, o Conselho de Administração da **SAJUTHÁ RIO PARTICIPAÇÕES S.A.** terá poderes para decidir sobre a orientação a ser dada aos administradores da **WLM PARTICIPAÇÕES E COMÉRCIO DE MÁQUINAS E VEÍCULOS S.A.** nos limites do artigo 116, b, da Lei 6.404/76, na direção das atividades sociais da **WLM PARTICIPAÇÕES E COMÉRCIO DE MÁQUINAS E VEÍCULOS S.A.**

15.6 - Alterações Relevantes Nas Participações Dos Membros do Grupo de Controle E Administradores do Emissor

Nos 3 últimos anos não houve alterações, apesar da Companhia possuir grupo de controle e seus administradores deterem participação acionária.

15.7 - Principais Operações Societárias

a. evento

b. principais condições do negócio

c. sociedades envolvida

Reestruturação Societária

Em 1º de julho de 2019, conforme deliberado pela Assembleia Geral Extraordinária da Companhia, foram aprovadas as incorporações das Sociedades Limitadas controladas integrais a saber: EQUIPO MÁQUINAS E VEÍCULOS LTDA, ITAIPU MÁQUINAS E VEÍCULOS LTDA, QUINTA RODA MÁQUINAS E VEÍCULOS LTDA e ITAIPU NORTE COMÉRCIO DE MÁQUINAS E VEÍCULOS LTDA, nos termos do Protocolo e Justificação de Incorporação.

A incorporação está inserida em um projeto de simplificação da estrutura societária da Companhia, com o objetivo de redução de custos de natureza operacional, administrativa e financeira da mesma.

Com fundamento no disposto do art. 226. § 3º da Lei 6.404/76, que estabelece que a Comissão de Valores Mobiliários estabelecerá normas especiais de avaliação e contabilização aplicáveis às operações de fusão, incorporação e cisão que envolvam companhia aberta, bem como a Deliberação CVM 559/2008 e em conformidade com o Ofício nº 181/2018/CVM/SEO/GEA-1, datado de 25/04/2018 e no Extrato da Ata da Reunião do Colegiado nº 12 de 27/03/2018, referente ao Processo Administrativo CVM nº 19957.000175/2018-83, as empresas incorporadas foram dispensadas da elaboração dos Laudos de Avaliação.

O saldo de acervo líquido contábil em 30/06/2019 incorporado pela controladora, apresentados como segue:

Descrição	Equipo	Itaipu	Itaipu Norte	Quinta Roda	Total Incorporado
Ativo					
Ativo Circulante	27.900	72.650	39.512	36.861	176.923
Caixa e Equivalentes de Caixa	864	3.780	2.018	16.005	22.667
Aplicações Financeiras	1.142	9.402	6.553	-	17.097
Contas a Receber	6.867	32.755	15.368	8.873	63.863
Estoques	15.140	21.383	12.458	7.277	56.258
Tributos a Recuperar	3.288	2.886	2.745	971	9.890
Cotas de Consórcio	591	2.354	183	3.735	6.863
Outros Ativos Circulantes	8	90	187	-	285
Ativo Não Circulante	21.464	51.078	31.372	26.972	130.886
Cotas de Consórcio	897	3.485	1.243	10.912	16.537
Depósitos Judiciais	207	928	178	531	1.844
Investimentos	9.029	6.369	-	4.444	19.842
Imobilizado	11.329	40.296	21.030	11.085	83.740
Intangível	2	-	8.921	-	8.923
Total dos Ativos Incorporados	49.364	123.728	70.884	63.833	307.809
Passivo					
Passivo Circulante	15.362	36.381	8.980	6.682	67.405
Obrigações Sociais e Trabalhistas	654	2.162	852	949	4.617
Fornecedores	12.653	29.113	5.422	2.579	49.767
Obrigações Fiscais	1.564	5.046	2.706	3.138	12.454
Outras Obrigações	491	60	-	16	567
Passivo Não Circulante	2.558	1.694	373	1.922	6.547
Tributos Diferidos	2.508	1.069	137	1.907	5.621
Outras obrigações	50	625	236	15	926
Total dos Passivos Assumidos	17.920	38.075	9.353	8.604	73.952
Acervo Líquido	31.444	85.653	61.531	55.229	233.857

15.7 - Principais Operações Societárias

Os saldos de investimentos junto à Companhia foram eliminados no processo de incorporação e os demais investimentos em outras sociedades foram assumidos pela controladora. Por se tratarem de controladas integrais, a incorporação do acervo líquido não gerou qualquer incremento no patrimônio líquido da Companhia.

Os resultados auferidos pelas incorporadas até 30 de junho de 2019, estão evidenciados na Demonstração do Resultado do Exercício da controladora, na rubrica de equivalência patrimonial e estão detalhados a seguir:

Descrição	Equipo	Itaipu	Itaipu Norte	Quinta Roda	Total Incorporado
Receita de Venda de Bens e Serviços	57.115	231.515	61.464	91.335	441.429
Custos dos Bens e Serviços	48.287	201.079	44.126	76.278	369.770
Resultado Bruto	8.828	30.436	17.338	15.057	71.659
Despesas Administrativas	6.233	19.748	9.843	11.155	46.979
Outras receitas, líquidas de despesas	587	2.166	692	1.797	5.242
Resultado Financeiro	95	(507)	71	226	(115)
Resultado antes dos Tributos sobre o Lucro	3.277	12.347	8.258	5.925	29.807
IR e CSLL	717	2.508	2.109	1.403	6.737
Lucro Líquido do período	2.560	9.839	6.149	4.522	23.070

- d. efeitos resultantes da operação no quadro acionário, especialmente, sobre a participação do controlador, de acionistas com mais de 5% do capital social e dos administradores do emissor**

Não há.

- e. quadro societário antes e depois da operação**

Não houve alterações.

- f. mecanismos utilizados para garantir o tratamento equitativo entre os acionistas**

Não houve alterações.

15.8 - Outras Informações Relevantes - Controle E Grupo Econômico

Não há.

16.1 - Descrição Das Regras, Políticas E Práticas do Emissor Quanto À Realização de Transações Com Partes Relacionadas

Nos termos da legislação societária, as operações entre as sociedades controladas, controladoras e/ou coligadas devem observar condições estritamente comutativas e/ou ter pagamento compensatório adequado.

As operações e negócios com partes relacionadas à WLM são sempre realizadas observando-se preços e condições usuais de mercado e, portanto, não geram qualquer benefício ou prejuízo à Companhia ou quaisquer outras partes. De acordo com o artigo 24 do Estatuto Social, compete à Diretoria, coletivamente, deliberar sobre a constituição de obrigações em nome da Companhia, exclusivamente em favor de empresas coligadas ou subsidiárias, por aval, fiança ou garantia de qualquer natureza.

Por força das operações comerciais para o desenvolvimento das atividades de comercialização de veículos e peças Scania, bem como produção e comercialização de produtos agropecuários, a Companhia mantém relações de mútuo com suas controladas e coligadas, com incidência de encargos financeiros, na sua grande maioria, com base na variação da taxa Selic. As operações financeiras das controladas da WLM são avalizadas ou afiançadas na proporção da participação da Companhia no capital social de tais empresas.

De acordo com o BR GAAP, a WLM utiliza o método de consolidação proporcional para consolidar os resultados de suas subsidiárias de cujo capital participem terceiros.

A Companhia não possui política formal quanto a realização de transações com partes relacionadas.

16.2 - Informações Sobre as Transações Com Partes Relacionadas

Parte relacionada	Data transação	Montante envolvido (Reais)	Saldo existente	Montante (Reais)	Duração	Empréstimo ou outro tipo de dívida	Taxa de juros cobrados
PLENOGAS DISTRIBUIDORA DE GAS S.A	31/12/2020	81.198,01	-918.658,09	Não auferido	Prazo indeterminado	SIM	0,000000
Relação com o emissor	COLIGADA NÃO OPERACIONAL						
Objeto contrato	MÚTUO						
Garantia e seguros	Não há garantias						
Rescisão ou extinção	Poderá ser rescindido a qualquer tempo mediante expresse aviso com antecedencia mínima de 30 dias.						
Natureza e razão para a operação	A operação possibilitará as partes contratantes, sempre que uma delas tiver recursos disponíveis, que a outra se utilize em razões especiais e transitórias para liquidação de seus compromissos ou feitura de novos investimentos, ao seu exclusivo critério.						
Posição contratual do emissor	Devedor						
Especificar							
FATURA AGROPECUARIA S.A	31/12/2020	423.000,00	0,00	Não auferido	Arrendamento - Prazo de cinco anos Mútuo - Prazo indeterminado	SIM	0,000000
Relação com o emissor	CONTROLADA DIRETA						
Objeto contrato	ARRENDAMENTO						
Garantia e seguros	Não há garantias						
Rescisão ou extinção	Poderá ser rescindido a qualquer tempo mediante expresse aviso com antecedencia mínima de 30 dias.						
Natureza e razão para a operação	Arrendamento de imóvel rural, com área de 7.471,54 Ha localizada no município de Santana do Araguaia - PA, destinada a exploração de pastagens no exercício da atividade pecuária.						
Posição contratual do emissor	Credor						
Especificar							
AGROPECUÁRIA SÃO SEBASTIÃO DO ARAGUAIA LTDA.	31/12/2020	216.142,36	0,00	não auferido	5 anos	SIM	0,000000

16.2 - Informações Sobre as Transações Com Partes Relacionadas

Parte relacionada	Data transação	Montante envolvido (Reais)	Saldo existente	Montante (Reais)	Duração	Empréstimo ou outro tipo de dívida	Taxa de juros cobrados
Relação com o emissor	CONTROLADA DIRETA						
Objeto contrato	ARRENDAMENTO						
Garantia e seguros	Não há garantias						
Rescisão ou extinção	Poderá ser rescindido a qualquer tempo mediante expresse aviso com antecedência mínima de 30 dias.						
Natureza e razão para a operação	Arrendamento de imóvel rural, com área de 2.053,59 Ha localizada no município de Santa Teresinha (MT), destinada a exploração de pastagens no exercício da atividade pecuária.						
Posição contratual do emissor	Credor						
Especificar							
ITAPURA AGROPECUÁRIA LTDA	31/12/2020	271.649,69	0,00	Não auferido	Arrendamento - 5 anos Mútuo - Prazo indeterminado	SIM	0,000000
Relação com o emissor	CONTROLADA DIRETA						
Objeto contrato	ARRENDAMENTO E MUTUO						
Garantia e seguros	Não há garantias						
Rescisão ou extinção	Poderá ser rescindido a qualquer tempo mediante expresse aviso com antecedência mínima de 30 dias.						
Natureza e razão para a operação	A operação de mútuo possibilita às partes contratantes, sempre que uma delas tiver recursos disponíveis, que a outra se utilize em razões especiais e transitórias para liquidação de seus compromissos ou feitura de novos investimentos, ao seu exclusivo critério. Arrendamento de imóvel rural, com área de 136,68 Ha localizada no município de Jaguariuna - SP, destinada a exploração de pastagens no exercício da atividade pecuária.						
Posição contratual do emissor	Credor						
Especificar							
SAJUTHÁ-RIO PARTICIPAÇÕES S.A.	31/12/2020	387.040,50	0	Não auferido	Prazo de cinco anos	SIM	0,000000
Relação com o emissor	CONTROLADORA DIRETA						
Objeto contrato	LOCAÇÃO DE IMÓVEL						
Garantia e seguros	Não há garantias						

16.2 - Informações Sobre as Transações Com Partes Relacionadas

Parte relacionada	Data transação	Montante envolvido (Reais)	Saldo existente	Montante (Reais)	Duração	Empréstimo ou outro tipo de dívida	Taxa de juros cobrados
Rescisão ou extinção	Poderá ser rescindido a qualquer tempo mediante expresse aviso com antecedência mínima de 30 dias.						
Natureza e razão para a operação	Locação de imóvel localizado na Praia do Flamengo, 200 - 19º andar localizado na Praia do Flamengo - Rio de Janeiro.						
Posição contratual do emissor	Devedor						
Especificar							
METALURGICA PLUS S.A	31/12/2020	96.000,00	163.700,00	Não auferido	Prazo Indeterminado	SIM	0,000000
Relação com o emissor	COLIGADA NÃO OPERACIONAL						
Objeto contrato	MÚTUO						
Garantia e seguros	Não há garantia						
Rescisão ou extinção	Poderá ser rescindido a qualquer tempo mediante expresse aviso com antecedência mínima de 30 dias						
Natureza e razão para a operação	operação possibilitará as partes contratantes, sempre que uma delas tiver recursos disponíveis, que a outra se utilize em razões especiais e transitórias para liquidação de seus compromissos ou feitura de novos investimentos, ao seu exclusivo critério.						
Posição contratual do emissor	Credor						
Especificar							

16.3 - Identificação Das Medidas Tomadas Para Tratar de Conflitos de Interesses E Demonstração do Caráter Estritamente Comutativo Das Condições Pactuadas ou do Pagamento Compensatório Adequado

Não há

16.4 - Outras Informações Relevantes - Transações Com Partes Relacionadas

Não há

17.1 - Informações Sobre O Capital Social

Data da autorização ou aprovação	Valor do capital (Reais)	Prazo de integralização	Quantidade de ações ordinárias (Unidades)	Quantidade de ações preferenciais (Unidades)	Quantidade total de ações (Unidades)
Tipo de capital	Capital Integralizado				
19/03/2021	238.836.039,05		16.571.220	19.843.450	36.414.670
Tipo de capital	Capital Integralizado				
06/04/2011	177.375.435,61		3.314.244	3.968.690	7.282.934
Tipo de capital	Capital Integralizado				
18/04/2010	137.375.435,61		3.314.244	3.968.690	7.282.934
Tipo de capital	Capital Autorizado				
23/06/2004	300.000.000,00		0	0	0

17.2 - Aumentos do Capital Social

Data de deliberação	Orgão que deliberou o aumento	Data emissão	Valor total emissão (Reais)	Tipo de aumento	Ordinárias (Unidades)	Preferenciais (Unidades)	Total ações (Unidades)	Subscrição / Capital anterior	Preço emissão	Fator cotação
28/10/2008	CONSELHO DE ADMINISTRAÇÃO	28/10/2008	25.000.000,00	Sem emissão de ações	0	0	0	0,00000000	0,00	R\$ por Unidade

Critério para determinação do preço de emissão

Forma de integralização

16/04/2010	CONSELHO DE ADMINISTRAÇÃO	16/04/2010	20.000.000,00	Sem emissão de ações	0	0	0	0,00000000	0,00	R\$ por Unidade
------------	---------------------------	------------	---------------	----------------------	---	---	---	------------	------	-----------------

Critério para determinação do preço de emissão

Forma de integralização

06/04/2011	CONSELHO DE ADMINISTRAÇÃO	06/04/2011	40.000.000,00	Sem emissão de ações	0	0	0	0,00000000	0,00	R\$ por Unidade
------------	---------------------------	------------	---------------	----------------------	---	---	---	------------	------	-----------------

Critério para determinação do preço de emissão

Forma de integralização

19/03/2021	CONSELHO DE ADMINISTRAÇÃO	19/03/2021	61.460.603,44	Sem emissão de ações	0	0	0	0,00000000	0,00	R\$ por Unidade
------------	---------------------------	------------	---------------	----------------------	---	---	---	------------	------	-----------------

Critério para determinação do preço de emissão

Forma de integralização

17.3 - Informações Sobre Desdobramentos, Grupamentos E Bonificações de Ações

Data aprovação	Quantidade de ações antes da aprovação (Unidades)			Quantidade de ações depois da aprovação (Unidades)		
	Quantidade ações ordinárias	Quantidade ações preferenciais	Quantidade total ações	Quantidade ações ordinárias	Quantidade ações preferenciais	Quantidade total ações
Desdobramento						
17/09/2015	3.314.244	3.968.690	7.282.934	16.571.220	19.843.450	36.414.670
	Capital social por classe espécie ações			Capital social por classe espécie ações		
	Classe ação preferencial	Quantidade ações preferenciais (Unidades)		Classe ação preferencial	Quantidade ações preferenciais (Unidades)	
		PNA	3.968.690		PNA	19.843.450

17.4 - Informações Sobre Reduções do Capital Social

Justificativa para o não preenchimento do quadro:

Não se aplica, tendo em vista que não houve redução do capital social da WLM nos últimos três exercícios.

17.5 - Outras Informações Relevantes

Não há

18.1 - Direitos Das Ações

Espécie de ações ou CDA	Ordinária
Tag along	0,000000
Direito a dividendos	<p>De acordo com o disposto na Lei das Sociedades por Ações e no estatuto social da WLM, é conferido aos titulares de ações de emissão da Companhia direito ao recebimento de dividendos ou outras distribuições relativamente às ditas ações, tais como juros sobre capital próprio, na proporção de suas participações no capital social.</p> <p>Nos termos do art. 37 do seu Estatuto Social, a Companhia distribuirá anualmente como dividendo obrigatório vinte e cinco por cento do lucro líquido, diminuído ou acrescido dos seguintes valores: (i) cota destinada à constituição da reserva legal; (ii) importância destinada à formação de reservas para contingências e reversão das mesmas reservas formadas em exercícios anteriores; e (iii) lucros a realizar transferidos para a respectiva reserva e lucros anteriormente registrados nessa reserva que tenham sido realizados no exercício.</p>
Direito a voto	Pleno
Conversibilidade	Não
Direito a reembolso de capital	Sim
Descrição das características do reembolso de capital	<p>No caso de liquidação da WLM, os acionistas receberão os pagamentos relativos a reembolso do capital, na proporção de suas participações no capital social, após o pagamento de todas as obrigações da Companhia.</p> <p>As ações preferenciais de emissão da WLM gozam de prioridade no reembolso do capital, sem prêmio, caso a Companhia venha a ser liquidada.</p> <p>Os acionistas que dissentirem de certas deliberações tomadas em assembleia geral poderão retirar-se da Companhia, mediante reembolso do valor de suas ações com base no seu valor patrimonial, nos termos da Lei das Sociedades por Ações.</p>
Restrição a circulação	Não
Resgatável	Não
Hipóteses de resgate e fórmula de cálculo do valor de resgate	
Condições para alteração dos direitos assegurados por tais valores mobiliários	De acordo com a Lei das Sociedades por Ações, nem o Estatuto Social da Companhia nem as deliberações tomadas em assembleia geral podem privar os acionistas do direito de: (i) participar dos lucros sociais; (ii) participar, na hipótese de liquidação da Companhia, da distribuição de quaisquer ativos remanescentes, na proporção de sua participação no capital social; (iii) fiscalizar a gestão da Companhia, nos termos previstos na Lei das Sociedades por Ações; (iv) preferência na subscrição de futuros aumentos de capital, exceto em determinadas circunstâncias previstas na Lei das Sociedades por Ações; e (v) retirar-se da Companhia nos casos previstos na Lei das Sociedades por Ações.
Outras características relevantes	Não existem outras características relevantes adicionais.
Espécie de ações ou CDA	Preferencial
Tag along	0,000000
Direito a dividendos	De acordo com a Lei 6.404/76, e o estatuto social da WLM, é conferido aos titulares de ações de emissão da WLM direito ao recebimento de dividendos ou outras distribuições às ditas ações, tais como juros sobre capital próprio, na proporção de suas participações no capital social. Nos termos do art. 37 do seu Estatuto Social, a WLM distribuirá anualmente como dividendo obrigatório vinte e cinco por cento do lucro líquido, diminuído ou acrescido dos seguintes valores: (i) cota destinada à constituição da reserva legal; (ii) importância destinada à formação de reservas para contingências e reversão das mesmas reservas formadas em exercícios anteriores; e (iii) lucros a realizar transferidos para a respectiva reserva e lucros anteriormente registrados nessa reserva que tenham sido realizados no exercício. Nos termos do § 4º, art.5. do Estatuto Social, é prevista garantia de dividendo por ação preferencial, pelo menos, dez por cento superior ao dividendo atribuído a cada ação ordinária.

18.1 - Direitos Das Ações

Direito a voto	Sem Direito
Conversibilidade	Não
Direito a reembolso de capital	Sim
Descrição das características do reembolso de capital	<p>No caso de liquidação da WLM, os acionistas receberão os pagamentos relativos a reembolso do capital, na proporção de suas participações no capital social, após o pagamento de todas as obrigações da Companhia.</p> <p>As ações preferenciais de emissão da WLM gozam de prioridade no reembolso do capital, sem prêmio, caso a Companhia venha a ser liquidada.</p> <p>Os acionistas que dissentirem de certas deliberações tomadas em assembleia geral poderão retirar-se da Companhia, mediante reembolso do valor de suas ações com base no seu valor patrimonial, nos termos da Lei das Sociedades por Ações.</p>
Restrição a circulação	Sim
Descrição da restrição	Não há. Não se aplica.
Resgatável	Não
Hipóteses de resgate e fórmula de cálculo do valor de resgate	
Condições para alteração dos direitos assegurados por tais valores mobiliários	De acordo com a Lei das Sociedades por Ações, nem o Estatuto Social da Companhia nem as deliberações tomadas em assembleia geral podem privar os acionistas do direito de: (i) participar dos lucros sociais; (ii) participar, na hipótese de liquidação da Companhia, da distribuição de quaisquer ativos remanescentes, na proporção de sua participação no capital social; (iii) fiscalizar a gestão da Companhia, nos termos previstos na Lei das Sociedades por Ações; (iv) preferência na subscrição de futuros aumentos de capital, exceto em determinadas circunstâncias previstas na Lei das Sociedades por Ações; e (v) retirar-se da Companhia nos casos previstos na Lei das Sociedades por Ações.
Outras características relevantes	Não existem outras características relevantes adicionais.

18.2 - Descrição de Eventuais Regras Estatutárias Que Limitem O Direito de Voto de Acionistas Significativos ou Que os Obriguem A Realizar Oferta Pública

Não há previsão de regras estatutárias que limitem o direito de voto de acionistas significativos ou que os obriguem a realizar oferta pública. Não há quaisquer condições suspensivas ou resolutivas no Estatuto Social da Companhia.

18.3 - Descrição de Exceções E Cláusulas Suspensivas Relativas A Direitos Patrimoniais ou Políticos Previstos no Estatuto

O Estatuto Social da WLM não estabelece exceções ou cláusulas suspensivas relativas a direitos patrimoniais ou políticos.

18.4 - Volume de Negociações E Maiores E Menores Cotações Dos Valores Mobiliários Negociados**Exercício social 31/12/2020**

Trimestre	Valor Mobiliário	Espécie	Classe	Mercado	Entidade administrativa	Volume financeiro negociado (Reais)	Valor maior cotação (Reais)	Valor menor cotação (Reais)	Fator cotação	Valor média cotação (Reais)
31/03/2020	Ações	Ordinária		Bolsa	BM&FBOVESPA S.A. - Bolsa de Valores, Mercadorias e Futuros	251.349	18,00	12,05	R\$ por Unidade	15,71
30/06/2020	Ações	Ordinária		Bolsa	BM&FBOVESPA S.A. - Bolsa de Valores, Mercadorias e Futuros	149.687	14,10	9,08	R\$ por Unidade	11,09
30/09/2020	Ações	Ordinária		Bolsa	BM&FBOVESPA S.A. - Bolsa de Valores, Mercadorias e Futuros	4.074.349	45,00	11,90	R\$ por Unidade	21,47
31/12/2020	Ações	Ordinária		Bolsa	BM&FBOVESPA S.A. - Bolsa de Valores, Mercadorias e Futuros	761.176	23,00	14,06	R\$ por Unidade	17,95
31/03/2020	Ações	Preferencial	PNA	Bolsa	BM&FBOVESPA S.A. - Bolsa de Valores, Mercadorias e Futuros	3.377.356	20,47	13,00	R\$ por Unidade	17,83
30/06/2020	Ações	Preferencial	PNA	Bolsa	BM&FBOVESPA S.A. - Bolsa de Valores, Mercadorias e Futuros	1.541.718	24,00	16,63	R\$ por Unidade	19,26
30/09/2020	Ações	Preferencial	PNA	Bolsa	BM&FBOVESPA S.A. - Bolsa de Valores, Mercadorias e Futuros	3.632.874	24,00	16,63	R\$ por Unidade	19,26
31/12/2020	Ações	Preferencial	PNA	Bolsa	BM&FBOVESPA S.A. - Bolsa de Valores, Mercadorias e Futuros	2.900.043	31,80	18,30	R\$ por Unidade	21,66

Exercício social 31/12/2019

Trimestre	Valor Mobiliário	Espécie	Classe	Mercado	Entidade administrativa	Volume financeiro negociado (Reais)	Valor maior cotação (Reais)	Valor menor cotação (Reais)	Fator cotação	Valor média cotação (Reais)
31/03/2019	Ações	Ordinária		Bolsa	BM&FBOVESPA S.A. - Bolsa de Valores, Mercadorias e Futuros	105.554	6,75	5,98	R\$ por Unidade	6,48
31/03/2019	Ações	Preferencial	PNA	Bolsa	BM&FBOVESPA S.A. - Bolsa de Valores, Mercadorias e Futuros	1.834.744	7,20	4,95	R\$ por Unidade	6,58
30/06/2019	Ações	Ordinária		Bolsa	BM&FBOVESPA S.A. - Bolsa de Valores, Mercadorias e Futuros	18.434	6,50	5,50	R\$ por Unidade	5,50
30/06/2019	Ações	Preferencial	PNA	Bolsa	BM&FBOVESPA S.A. - Bolsa de Valores, Mercadorias e Futuros	1.000.333	7,10	5,29	R\$ por Unidade	6,59
30/09/2019	Ações	Ordinária		Bolsa	BM&FBOVESPA S.A. - Bolsa de Valores, Mercadorias e Futuros	19.534	7,50	5,94	R\$ por Unidade	7,29
30/09/2019	Ações	Preferencial	PNA	Bolsa	BM&FBOVESPA S.A. - Bolsa de Valores, Mercadorias e Futuros	1.495.691	8,90	6,14	R\$ por Unidade	7,99
31/12/2019	Ações	Ordinária		Bolsa	BM&FBOVESPA S.A. - Bolsa de Valores, Mercadorias e Futuros	376.878	13,98	7,53	R\$ por Unidade	11,45
31/12/2019	Ações	Preferencial	PNA	Bolsa	BM&FBOVESPA S.A. - Bolsa de Valores, Mercadorias e Futuros	1.638.960	13,29	7,71	R\$ por Unidade	12,11

18.4 - Volume de Negociações E Maiores E Menores Cotações Dos Valores Mobiliários Negociados

Exercício social 31/12/2018

Trimestre	Valor Mobiliário	Espécie	Classe	Mercado	Entidade administrativa	Volume financeiro negociado (Reais)	Valor maior cotação (Reais)	Valor menor cotação (Reais)	Fator cotação	Valor média cotação (Reais)
31/03/2018	Ações	Ordinária		Bolsa	BM&FBOVESPA S.A. - Bolsa de Valores, Mercadorias e Futuros	393.585	7,00	6,00	R\$ por Unidade	6,34
31/03/2018	Ações	Preferencial	PNA	Bolsa	BM&FBOVESPA S.A. - Bolsa de Valores, Mercadorias e Futuros	1.026.780	6,60	4,74	R\$ por Unidade	5,83
30/06/2018	Ações	Ordinária		Bolsa	BM&FBOVESPA S.A. - Bolsa de Valores, Mercadorias e Futuros	312.201	7,37	4,40	R\$ por Unidade	5,74
30/06/2018	Ações	Preferencial	PNA	Bolsa	BM&FBOVESPA S.A. - Bolsa de Valores, Mercadorias e Futuros	699.539	6,44	4,52	R\$ por Unidade	5,55
30/09/2018	Ações	Ordinária		Bolsa	BM&FBOVESPA S.A. - Bolsa de Valores, Mercadorias e Futuros	70.899	7,00	4,50	R\$ por Unidade	6,58
30/09/2018	Ações	Preferencial	PNA	Bolsa	BM&FBOVESPA S.A. - Bolsa de Valores, Mercadorias e Futuros	2.204.987	6,98	4,60	R\$ por Unidade	5,54
31/12/2018	Ações	Ordinária		Bolsa	BM&FBOVESPA S.A. - Bolsa de Valores, Mercadorias e Futuros	68.045	5,99	4,60	R\$ por Unidade	5,05
31/12/2018	Ações	Preferencial	PNA	Bolsa	BM&FBOVESPA S.A. - Bolsa de Valores, Mercadorias e Futuros	754.573	5,24	4,30	R\$ por Unidade	4,77

18.5 - Outros Valores Mobiliários Emitidos no Brasil

Justificativa para o não preenchimento do quadro:

Além das ações ordinárias e preferenciais, não existem outros valores mobiliários regulados pela CVM emitidos pela WLM, atualmente.

I. Condições para alteração dos direitos assegurados por tais valores mobiliários: Não aplicável.

II. Outras características relevantes: Não aplicável.

18.5.a - Número de Titulares de Valores Mobiliários

Justificativa para o não preenchimento do quadro:

Não se aplica.

18.6 - Mercados Brasileiros em Que Valores Mobiliários São Admitidos À Negociação

As ações da Companhia são admitidas à negociação na **Bolsa Brasil Balcão – B3** www.b3.com.br.

18.7 - Informação Sobre Classe E Espécie de Valor Mobiliário Admitida À Negociação em Mercados Estrangeiros

Justificativa para o não preenchimento do quadro:

Não se aplica.

18.8 - Títulos Emitidos no Exterior

Justificativa para o não preenchimento do quadro:

Não se aplica.

18.9 - Ofertas Públicas de Distribuição

Nos 3 últimos anos não houve oferta pública de distribuição efetuada pela WLM.

18.10 - Destinação de Recursos de Ofertas Públicas

a. como os recursos resultantes da oferta foram utilizados

Não houve.

b. se houve desvios relevantes entre a aplicação efetiva dos recursos e as propostas de aplicação divulgadas nos prospectos da respectiva distribuição

Não houve.

c. caso tenha havido desvios, as razões para tais desvios

Não houve

18.11 - Ofertas Públicas de Aquisição

Não se aplica.

18.12 - Outras Inf. Relev. - Val. Mobiliários

Não há.

19.1 - Informações Sobre Planos de Recompra de Ações do Emissor

Justificativa para o não preenchimento do quadro:

Não aplicável uma vez que não há ações mantidas em tesouraria.

19.2 - Movimentação Dos Valores Mobiliários Mantidos em Tesouraria

Justificativa para o não preenchimento do quadro:

Não houve planos de recompra de ações da WLM nos exercícios de 2019, 2018 e 2017.

19.3 - Outras Inf. Relev. - Recompra/tesouraria

Não há.

20.1 - Informações Sobre A Política de Negociação de Valores Mobiliários

Justificativa para o não preenchimento do quadro:

a) órgão responsável pela aprovação da política e data de Aprovação: Não aplicável. A WLM não possui uma política formal de negociação de valores mobiliários, criada

por disposição estatutária. b) Pessoas Vinculadas: Não aplicável. A WLM não possui uma política formal de negociação de valores mobiliários. c) e d) Principais características e previsão de períodos de vedação de negociações e descrição dos procedimentos adotados para fiscalizar a negociação em tais períodos: Não aplicável. A WLM não possui uma política formal de negociação de valores mobiliários.

20.2 - Outras Informações Relevantes

Não aplicável. Não há.

21.1 - Descrição Das Normas, Regimentos ou Procedimentos Internos Relativos À Divulgação de Informações

A Política de Divulgação de Informações (“Política de Divulgação”) da WLM está sujeita às disposições da Instrução CVM 358, de 3 de janeiro de 2002 e alterações posteriores. Em consequência, a divulgação de informações que, por sua natureza, possam gerar ato ou fato relevante, necessariamente fundamenta-se nos seguintes princípios básicos:

- obediência à legislação específica e à regulamentação da Comissão de valores Mobiliários (CVM);
- coerência com as melhores práticas de relações com investidores; e
- transparência e equidade de tratamento.

O Diretor de Relações com Investidores é responsável pela divulgação ao mercado de informações referentes a atos ou fatos relevantes ocorridos ou relacionados aos negócios da WLM, na forma prevista na legislação específica e na Política de divulgação da Companhia. A informação será disponibilizada de forma clara e precisa, em linguagem acessível ao público investidor, zelando assim pela ampla e imediata disseminação, simultaneamente em todos os mercados em que os valores mobiliários da WLM são negociados.

21.2 - Descrição da política de divulgação de ato ou fato relevante e dos procedimentos relativos à manutenção de sigilo sobre informações relevantes não divulgadas

A política de divulgação está disciplinada pela Instrução CVM-358/2002 e alterações posteriores. O acesso a informações sobre ato ou fato relevante, antes de sua divulgação pública, é limitado aos profissionais da Companhia diretamente envolvidos com o assunto em pauta, até que sua divulgação seja oportuna. Os Diretores, membros do Conselho de Administração e de quaisquer órgãos com funções técnicas ou consultivas da WLM e quaisquer pessoas que, em virtude de seu cargo, função ou posição na WLM, tenham acesso à informação de ato ou fato relevante, devem guardar sigilo sobre essas informações até sua divulgação pública e zelar para que subordinados e outras pessoas de sua confiança também o façam, respondendo solidariamente com esses no caso de descumprimento.

A Política de Divulgação de Informações prevê como regra geral a imediata comunicação e divulgação simultânea à CVM, às bolsas de valores em que a Companhia tenha seus valores mobiliários negociados e às entidades de balcão organizado em que a Companhia tenha valores mobiliários negociados, de ato ou fato relevante, divulgação essa a ser feita preferencialmente antes do início ou após o encerramento dos negócios nas bolsas de valores em que a Companhia tenha seus valores mobiliários negociados.

Caso seja imperativo que a divulgação do ato ou fato relevante ocorra durante o horário de negociação, caberá ao Diretor de Relações com Investidores solicitar à bolsa de valores, a suspensão da negociação dos valores mobiliários de emissão da Companhia pelo tempo necessário à adequada disseminação da informação relevante.

A Política de Divulgação prevê, ainda, que a informação relevante poderá deixar de ser divulgada se a sua revelação puder colocar em risco interesse legítimo da Companhia. A não divulgação deverá ser objeto de decisão dos acionistas controladores ou administradores da Companhia, conforme o caso.

De todo modo, em tais casos excepcionais de não divulgação, cabe ao Diretor de Relações com Investidores acompanhar a cotação, preço e volume de negociação dos valores mobiliários de emissão da Companhia e, caso constate oscilação atípica ou, ainda, na hipótese de a informação escapar ao controle, deverá divulgar imediatamente o ato ou fato relevante.

21.3 - Administradores Responsáveis Pela Implementação, Manutenção, Avaliação E Fiscalização da Política de Divulgação de Informações

O Diretor de Relações com Investidores da Companhia possui a responsabilidade primária pela comunicação e divulgação de ato ou fato relevante envolvendo a Companhia. Compete, ainda, ao Diretor de Relações com Investidores zelar pela execução e acompanhamento da Política de Divulgação e Uso de Informações. Sempre que a Administração da WLM decidir pela guarda de sigilo sobre informação de ato ou fato relevante e esta escapar ao seu controle, o Diretor de Relações com Investidores deverá divulgar, publicamente, de forma imediata, esta informação.

21.4 - Outras Informações Relevantes

A Companhia divulgará simultaneamente ao mercado de capitais informações sobre a WLM, por meio de publicação de comunicados nos jornais de grande circulação utilizados habitualmente pela Empresa, podendo ser feito de forma resumida com indicação dos endereços na rede mundial de computadores (Internet) onde a informação detalhada estará disponível a todos os investidores, efetivos ou potenciais em teor mínimo idêntico àquele remetido à CVM e às Bolsas de Valores.

A WLM adota a utilização do seu *website* www.wlm.com.br, bem como os websites da **Comissão de Valores Mobiliários – CVM** www.cvm.gov.br e da **B3 - Bolsa Brasil Balcão** www.b3.com.br para a disponibilização imediata de comunicados, informações operacionais, sobre eventos corporativos, pagamentos de dividendos e títulos de dívida emitidos, demonstrações financeiras trimestrais e anuais e documentos arquivados com a CVM, cotações de ações da WLM nas Bolsas de Valores onde a Companhia tenha seus valores mobiliários negociados.

A Política de Divulgação de Informações prevê, ainda, que os administradores e integrantes dos demais órgãos com funções técnicas ou consultivas da Companhia deverão informar ao Diretor de Relações com Investidores a titularidade de valores mobiliários de emissão da Companhia, em nome próprio ou de pessoas ligadas, bem como as alterações nessas posições. Tal comunicação deverá ser efetuada (i) no prazo de 5 dias após a realização de cada negócio; e (ii) no primeiro dia útil após a investidura no cargo.

O Diretor de Relações com Investidores é o responsável pela transmissão das informações, assim que recebidas da Companhia, à CVM e, se for o caso, às bolsas de valores, bem como atualizar as informações periódicas enviadas pela Companhia.