

# Índice

---

## 1. Responsáveis Pelo Formulário

1.0 - Identificação dos responsáveis	1
1.1 – Declaração do Diretor Presidente	2
1.2 - Declaração do Diretor de Relações Com Investidores	3

## 2. Auditores Independentes

2.1/2.2 - Identificação E Remuneração Dos Auditores	4
2.3 - Outras Informações Relevantes	8

## 3. Informações Financ. Seleccionadas

3.1 - Informações Financeiras	9
3.2 - Medições Não Contábeis	10
3.3 - Eventos Subsequentes às Últimas Demonstrações Financeiras	11
3.4 - Política de Destinação Dos Resultados	12
3.5 - Distribuição de Dividendos E Retenção de Lucro Líquido	13
3.6 - Declaração de Dividendos À Conta de Lucros Retidos ou Reservas	14
3.7 - Nível de Endividamento	15
3.8 - Obrigações	16
3.9 - Outras Informações Relevantes	17

## 4. Fatores de Risco

4.1 - Descrição Dos Fatores de Risco	18
4.2 - Descrição Dos Principais Riscos de Mercado	24
4.3 - Processos Judiciais, Administrativos ou Arbitrais Não Sigilosos E Relevantes	26
4.4 - Processos Judiciais, Administrativos ou Arbitrais Não Sigilosos Cujas Partes Contrárias Sejam Administradores, Ex-administradores, Controladores, Ex-controladores ou Investidores	63
4.5 - Processos Sigilosos Relevantes	64
4.6 - Processos Judiciais, Administrativos ou Arbitrais Repetitivos ou Conexos, Não Sigilosos E Relevantes em Conjunto	65
4.7 - Outras Contingências Relevantes	66
4.8 - Regras do País de Origem e do País em Que os Valores Mobiliários Estão Custodiados	67

# Índice

---

## 5. Gerenciamento de Riscos E Controles Internos

5.1 - Política de Gerenciamento de Riscos	68
5.2 - Política de Gerenciamento de Riscos de Mercado	69
5.3 - Descrição Dos Controles Internos	70
5.4 - Programa de Integridade	72
5.5 - Alterações significativas	74
5.6 - Outras inf. relev. - Gerenciamento de riscos e controles internos	75

## 6. Histórico do Emissor

6.1 / 6.2 / 6.4 - Constituição do Emissor, Prazo de Duração E Data de Registro na Cvm	76
6.3 - Breve Histórico	77
6.5 - Informações de Pedido de Falência Fundado em Valor Relevante ou de Recuperação Judicial ou Extrajudicial	78
6.6 - Outras Informações Relevantes	79

## 7. Atividades do Emissor

7.1 - Descrição Das Principais Atividades do Emissor E Suas Controladas	82
7.1.a - Informações específicas de sociedades de economia mista	84
7.2 - Informações Sobre Segmentos Operacionais	85
7.3 - Informações Sobre Produtos E Serviços Relativos Aos Segmentos Operacionais	87
7.4 - Clientes Responsáveis Por Mais de 10% da Receita Líquida Total	94
7.5 - Efeitos Relevantes da Regulação Estatal Nas Atividades	95
7.6 - Receitas Relevantes Provenientes do Exterior	96
7.7 - Efeitos da Regulação Estrangeira Nas Atividades	97
7.8 - Políticas Socioambientais	98
7.9 - Outras Informações Relevantes	99

## 8. Negócios Extraordinários

8.1 - Negócios Extraordinários	100
8.2 - Alterações Significativas na Forma de Condução Dos Negócios do Emissor	101
8.3 - Contratos Relevantes Celebrados Pelo Emissor E Suas Controladas Não Diretamente Relacionados Com Suas Atividades Operacionais	102

## Índice

8.4 - Outras Inf. Relev. - Negócios Extraord.	103
<b>9. Ativos Relevantes</b>	
9.1 - Bens do Ativo Não-circulante Relevantes - Outros	104
9.1 - Bens do Ativo Não-circulante Relevantes / 9.1.a - Ativos Imobilizados	110
9.1 - Bens do Ativo Não-circulante Relevantes / 9.1.b - Ativos Intangíveis	111
9.1 - Bens do Ativo Não-circulante Relevantes / 9.1.c - Participações em Sociedades	115
9.2 - Outras Informações Relevantes	118
<b>10. Comentários Dos Diretores</b>	
10.1 - Condições Financeiras E Patrimoniais Gerais	121
10.2 - Resultado Operacional E Financeiro	134
10.3 - Eventos Com Efeitos Relevantes, Ocorridos E Esperados, Nas Demonstrações Financeiras	137
10.4 - Mudanças Significativas Nas Práticas Contábeis - Ressalvas e Ênfases no Parecer do Auditor	138
10.5 - Políticas Contábeis Críticas	140
10.6 - Itens Relevantes Não Evidenciados Nas Demonstrações Financeiras	143
10.7 - Comentários Sobre Itens Não Evidenciados Nas Demonstrações Financeiras	144
10.8 - Plano de Negócios	145
10.9 - Outros Fatores Com Influência Relevante	147
<b>11. Projeções</b>	
11.1 - Projeções Divulgadas E Premissas	148
11.2 - Acompanhamento E Alterações Das Projeções Divulgadas	149
<b>12. Assembléia E Administração</b>	
12.1 - Descrição da Estrutura Administrativa	150
12.2 - Regras, Políticas E Práticas Relativas às Assembleias Gerais	153
12.3 - Regras, Políticas E Práticas Relativas ao Conselho de Administração	155
12.4 - Descrição da Cláusula Compromissória Para Resolução de Conflitos Por Meio de Arbitragem	156
12.5/6 - Composição E Experiência Profissional da Administração E do Conselho Fiscal	157
12.7/8 - Composição Dos Comitês	164

## Índice

12.9 - Existência de Relação Conjugal, União Estável ou Parentesco Até O 2º Grau Relacionadas A Administradores do Emissor, Controladas E Controladores	166
12.10 - Relações de Subordinação, Prestação de Serviço ou Controle Entre Administradores E Controladas, Controladores E Outros	167
12.11 - Acordos, Inclusive Apólices de Seguros, Para Pagamento ou Reembolso de Despesas Suportadas Pelos Administradores	177
12.12 - Outras informações relevantes	178

### 13. Remuneração Dos Administradores

13.1 - Descrição da Política ou Prática de Remuneração, Inclusive da Diretoria Não Estatutária	179
13.2 - Remuneração Total do Conselho de Administração, Diretoria Estatutária E Conselho Fiscal	182
13.3 - Remuneração Variável do Conselho de Administração, Diretoria Estatutária E Conselho Fiscal	186
13.4 - Plano de Remuneração Baseado em Ações do Conselho de Administração E Diretoria Estatutária	188
13.5 - Remuneração Baseada em Ações	189
13.6 - Opções em Aberto	190
13.7 - Opções Exercidas E Ações Entregues	191
13.8 - Precificação Das Ações/opções	192
13.9 - Participações Detidas Por Órgão	193
13.10 - Informações Sobre Planos de Previdência Conferidos Aos Membros do Conselho de Administração E Aos Diretores Estatutários	194
13.11 - Remuneração Individual Máxima, Mínima E Média do Conselho de Administração, da Diretoria Estatutária E do Conselho Fiscal	195
13.12 - Mecanismos de Remuneração ou Indenização Para os Administradores em Caso de Destituição do Cargo ou de Aposentadoria	196
13.13 - Percentual na Remuneração Total Detido Por Administradores E Membros do Conselho Fiscal Que Sejam Partes Relacionadas Aos Controladores	197
13.14 - Remuneração de Administradores E Membros do Conselho Fiscal, Agrupados Por Órgão, Recebida Por Qualquer Razão Que Não A Função Que Ocupam	198
13.15 - Remuneração de Administradores E Membros do Conselho Fiscal Reconhecida no Resultado de Controladores, Diretos ou Indiretos, de Sociedades Sob Controle Comum E de Controladas do Emissor	199
13.16 - Outras Informações Relevantes	200

### 14. Recursos Humanos

14.1 - Descrição Dos Recursos Humanos	201
14.2 - Alterações Relevantes - Recursos Humanos	203
14.3 - Descrição da Política de Remuneração Dos Empregados	204



## Índice

14.4 - Descrição Das Relações Entre O Emissor E Sindicatos	205
14.5 - Outras Informações Relevantes - Recursos Humanos	206
<b>15. Controle E Grupo Econômico</b>	
15.1 / 15.2 - Posição Acionária	207
15.3 - Distribuição de Capital	214
15.4 - Organograma Dos Acionistas E do Grupo Econômico	215
15.5 - Acordo de Acionistas Arquivado na Sede do Emissor ou do Qual O Controlador Seja Parte	216
15.6 - Alterações Relevantes Nas Participações Dos Membros do Grupo de Controle E Administradores do Emissor	218
15.7 - Principais Operações Societárias	219
15.8 - Outras Informações Relevantes - Controle E Grupo Econômico	221
<b>16. Transações Partes Relacionadas</b>	
16.1 - Descrição Das Regras, Políticas E Práticas do Emissor Quanto À Realização de Transações Com Partes Relacionadas	222
16.2 - Informações Sobre as Transações Com Partes Relacionadas	223
16.3 - Identificação Das Medidas Tomadas Para Tratar de Conflitos de Interesses E Demonstração do Caráter Estritamente Comutativo Das Condições Pactuadas ou do Pagamento Compensatório Adequado	226
16.4 - Outras Informações Relevantes - Transações Com Partes Relacionadas	227
<b>17. Capital Social</b>	
17.1 - Informações Sobre O Capital Social	228
17.2 - Aumentos do Capital Social	229
17.3 - Informações Sobre Desdobramentos, Grupamentos E Bonificações de Ações	230
17.4 - Informações Sobre Reduções do Capital Social	231
17.5 - Outras Informações Relevantes	232
<b>18. Valores Mobiliários</b>	
18.1 - Direitos Das Ações	233
18.2 - Descrição de Eventuais Regras Estatutárias Que Limitem O Direito de Voto de Acionistas Significativos ou Que os Obriguem A Realizar Oferta Pública	235
18.3 - Descrição de Exceções E Cláusulas Suspensivas Relativas A Direitos Patrimoniais ou Políticos Previstos no Estatuto	236

## Índice

---

18.4 - Volume de Negociações E Maiores E Menores Cotações Dos Valores Mobiliários Negociados	237
18.5 - Outros Valores Mobiliários Emitidos no Brasil	239
18.5.a - Número de Titulares de Valores Mobiliários	240
18.6 - Mercados Brasileiros em Que Valores Mobiliários São Admitidos À Negociação	241
18.7 - Informação Sobre Classe E Espécie de Valor Mobiliário Admitida À Negociação em Mercados Estrangeiros	242
18.8 - Títulos Emitidos no Exterior	243
18.9 - Ofertas Públicas de Distribuição	244
18.10 - Destinação de Recursos de Ofertas Públicas	245
18.11 - Ofertas Públicas de Aquisição	246
18.12 - Outras Inf. Relev. - Val. Mobiliários	247
<b>19. Planos de Recompra/tesouraria</b>	
19.1 - Informações Sobre Planos de Recompra de Ações do Emissor	248
19.2 - Movimentação Dos Valores Mobiliários Mantidos em Tesouraria	249
19.3 - Outras Inf. Relev. - Recompra/tesouraria	250
<b>20. Política de Negociação</b>	
20.1 - Informações Sobre A Política de Negociação de Valores Mobiliários	251
20.2 - Outras Informações Relevantes	252
<b>21. Política de Divulgação</b>	
21.1 - Descrição Das Normas, Regimentos ou Procedimentos Internos Relativos À Divulgação de Informações	253
21.2 - Descrição da política de divulgação de ato ou fato relevante e dos procedimentos relativos à manutenção de sigilo sobre informações relevantes não divulgadas	254
21.3 - Administradores Responsáveis Pela Implementação, Manutenção, Avaliação E Fiscalização da Política de Divulgação de Informações	255
21.4 - Outras Informações Relevantes	256

## 1.0 - Identificação dos responsáveis

**Nome do responsável pelo conteúdo do formulário**

**EUGENIO RICARDO A. COSTA**

**Cargo do responsável**

Diretor Presidente

**Nome do responsável pelo conteúdo do formulário**

**LEANDRO CARDOSO MASSA**

**Cargo do responsável**

Diretor de Relações com Investidores

## 1.1 – Declaração do Diretor Presidente



### DECLARAÇÃO

Para os fins do disposto na Instrução CVM 480, de 07 de dezembro de 2009, o Diretor-Presidente da **WLM Participações e Comércio de Máquinas e Veículos S.A.**, abaixo assinado, no desempenho de suas funções legais e estatutárias, após exame do Formulário de Referência relativo ao exercício a findar em 31 de dezembro de 2022, atesta que:

- a. reviu as informações que foram atualizadas no formulário de referência;
- b. todas as informações que foram atualizadas no formulário na forma do item “a” acima atendem ao disposto na Instrução CVM nº 480, em especial aos artigos 14 a 19;
- c. o conjunto de informações nele contido é um retrato verdadeiro, preciso e completo da situação econômico-financeira do emissor e dos riscos inerentes às suas atividades e dos valores mobiliários por ele emitidos.

Rio de Janeiro, 31 de maio de 2022.

  
**EUGENIO RICARDO ARAUJO COSTA**  
Diretor-Presidente

## 1.2 - Declaração do Diretor de Relações Com Investidores



**WLM PARTICIPAÇÕES E COMÉRCIO DE MÁQUINAS E VEÍCULOS S.A.**

### DECLARAÇÃO

Para os fins do disposto na Instrução CVM nº 480, de 07 de dezembro de 2009, o Diretor de Relações com Investidores da **WLM Participações e Comércio de Máquinas e Veículos S.A.**, abaixo assinado, no desempenho de suas funções legais e estatutárias, após exame do Formulário de Referência relativo ao exercício a findar em 31 de dezembro de 2022, atesta que:

- a. reviu o formulário de referência;
- b. todas as informações contidas no formulário atendem ao disposto na Instrução CVM nº 480 e suas alterações, em especial aos artigos 14 a 19.
- c. o conjunto de informações nele contido é um retrato verdadeiro, preciso e completo da situação econômico-financeira do emissor e dos riscos inerentes às suas atividades e dos valores mobiliários por ele emitidos.

Rio de Janeiro, 31 de maio de 2022.

LEANDRO CARDOSO MASSA  
Diretor de Relações com Investidores

**2.1/2.2 - Identificação E Remuneração Dos Auditores**

<b>Possui auditor?</b>	SIM		
<b>Código CVM</b>	385-9		
<b>Tipo auditor</b>	Nacional		
<b>Nome/Razão social</b>	DELOITTE TOUCHE TOHMATSU AUDITORES INDEPEPENDENTES		
<b>CPF/CNPJ</b>	49.928.567/0002-00		
<b>Data Início</b>	14/05/2019		
<b>Descrição do serviço contratado</b>	Execução de serviços de auditoria sobre as demonstrações financeiras, individuais e consolidadas anuais, em BRGAAP e IFRS, elaboradas em reais (R\$), para o exercício a findar em 31 de dezembro de 2019. Revisão limitada sobre as informações financeiras, individuais e consolidadas, em BRGAAP e IFRS, para os períodos de três meses findos em 31 de março de 2019, 30 de junho de 2019 e 30 de setembro de 2019.		
<b>Montante total da remuneração dos auditores independentes segregado por serviço</b>	R\$ 263.928,00 (duzentos e sessenta e tres mil, noventos e vinte e oito reais), líquidos de impostos.		
<b>Justificativa da substituição</b>	Não se aplica		
<b>Razão apresentada pelo auditor em caso da discordância da justificativa do emissor</b>	Não se aplica		
<b>Nome responsável técnico</b>	<b>DATA_INICIO_ATUACAO</b>	<b>CPF</b>	<b>Endereço</b>
Antonio Carlos Brandão de Sousa	14/05/2019	892.965.757-53	Rua São Bento nº 18, 15º e 16º andares, Centro, Rio de Janeiro, RJ, Brasil, CEP 20090-010, Telefone (21) 39810665, Fax (000) 0000000000, e-mail: antoniobrandao@deloitte.com

<b>Possui auditor?</b>	SIM
<b>Código CVM</b>	385-9
<b>Tipo auditor</b>	Nacional
<b>Nome/Razão social</b>	DELOITTE TOUCHE TOHMATSU AUDITORES INDEPEPENDENTES
<b>CPF/CNPJ</b>	49.928.567/0002-00
<b>Data Início</b>	27/05/2020
<b>Descrição do serviço contratado</b>	Execução de serviços de auditoria sobre as demonstrações financeiras, individuais e consolidadas anuais, em BRGAAP e IFRS, elaboradas em reais (R\$), para o exercício a findar em 31 de dezembro de 2020. Revisão limitada sobre as informações financeiras, individuais e consolidadas, em BRGAAP e IFRS, para os períodos de três meses findos em 31 de março de 2020, 30 de junho de 2020 e 30 de setembro de 2020.
<b>Montante total da remuneração dos auditores independentes segregado por serviço</b>	R\$ 293.785,00 (duzentos e noventa e três mil, setecentos e oitenta e cinco reais), líquidos de impostos.
<b>Justificativa da substituição</b>	Não se aplica
<b>Razão apresentada pelo auditor em caso da discordância da justificativa do emissor</b>	Não se aplica

Nome responsável técnico	DATA_INICIO_ATUACAO	CPF	Endereço
Diego Wailer da Silva	30/09/2019	002.251.130-07	Rua São Bento nº 18, 15º e 16º andares, Centro, Rio de Janeiro, RJ, Brasil, CEP 20090-010, Telefone (021) 39810634, Fax (000) 0000000000, e-mail: diegosilva@deloitte.com

<b>Possui auditor?</b>	SIM
<b>Código CVM</b>	385-9
<b>Tipo auditor</b>	Nacional
<b>Nome/Razão social</b>	DELOITTE TOUCHE TOHMATSU AUDITORES INDEPEPENDENTES
<b>CPF/CNPJ</b>	49.928.567/0002-00
<b>Data Início</b>	14/05/2021
<b>Descrição do serviço contratado</b>	Execução de serviços de auditoria sobre as demonstrações financeiras, individuais e consolidadas anuais, em BRGAAP e IFRS, elaboradas em reais (R\$), para o exercício a findar em 31 de dezembro de 2021. Revisão limitada sobre as informações financeiras, individuais e consolidadas, em BRGAAP e IFRS, para os períodos de três meses findos em 31 de março de 2021, 30 de junho de 2021 e 30 de setembro de 2021.
<b>Montante total da remuneração dos auditores independentes segregado por serviço</b>	R\$ 287.150,00 (Duzentos e oitenta e sete mil e cento e cinquenta reais)

**Justificativa da substituição****Razão apresentada pelo auditor em caso da discordância da justificativa do emissor**

Nome responsável técnico	DATA_INICIO_ATUACAO	CPF	Endereço
Antonio Carlos Brandão de Sousa	14/05/2021	892.965.757-53	Rua São Bento nº 18, 15º e 16º andares, Centro, Rio de Janeiro, RJ, Brasil, CEP 20090-010, Telefone (21) 39810665, Fax (000) 0000000000, e-mail: antoniobrandao@deloitte.com



<b>Possui auditor?</b>	SIM
<b>Código CVM</b>	1127-4
<b>Tipo auditor</b>	Nacional
<b>Nome/Razão social</b>	GRANT THORNTON AUDITORES INDEPENDENTES
<b>CPF/CNPJ</b>	10.830.108/0001-65
<b>Data Início</b>	01/02/2022
<b>Descrição do serviço contratado</b>	Auditoria das demonstrações contábeis individuais e consolidadas da WLM Participações e Comércio de Máquinas e Veículos S.A. referentes ao exercício a findar-se em 31 de dezembro de 2022.
<b>Montante total da remuneração dos auditores independentes segregado por serviço</b>	R\$ 235.000,00 (Duzentos e trinta e cinco mil reais), incluindo impostos.
<b>Justificativa da substituição</b>	Conforme art. 31, da Resolução CVM nº 23/2021
<b>Razão apresentada pelo auditor em caso da discordância da justificativa do emissor</b>	Não se aplica

Nome responsável técnico	DATA_INICIO_ATUACAO	CPF	Endereço
Ana Cristina Linhares Areosa	01/02/2022	013.083.117-45	Rua Voluntários da Pátria, 89 - 5º andar, Botafogo, Rio de Janeiro, RJ, Brasil, CEP 22270-000, Telefone (21) 35124113, e-mail: ana.areosa@br.gt.com

### **2.3 - Outras Informações Relevantes**

Não existem outras informações relevantes a serem apresentadas, em relação à auditoria externa da Companhia.

**3.1 - Informações Financeiras - Consolidado**

<b>(Reais)</b>	<b>Exercício social (31/12/2021)</b>	<b>Exercício social (31/12/2020)</b>	<b>Exercício social (31/12/2019)</b>
Patrimônio Líquido	542.402.547,40	462.180.706,41	420.523.132,53
Ativo Total	668.103.581,26	569.367.389,79	515.471.133,17
Rec. Liq./Rec. Intermed. Fin./Prem. Seg. Ganhos	1.851.171.253,29	972.390.831,31	1.075.475.328,97
Resultado Bruto	240.529.657,39	154.312.925,42	137.675.888,91
Resultado Líquido	105.725.568,68	54.426.860,92	49.776.413,47
Número de Ações, Ex-Tesouraria (Unidades)	36.414.670	36.414.670	36.414.670
Valor Patrimonial da Ação (Reais Unidade)	14,883493	12,680441	11,537165
Resultado Básico por Ação	2,903518	1,493963	1,367212
Resultado Diluído por Ação	2,90	1,49	1,37

### 3.2 - Medições Não Contábeis

#### a) Informar o valor das medições não contábeis

Ebitda ou Lajida - lucro antes de juros, impostos, depreciação e amortização:

2019 – R\$ 59.485 mil  
 2020 – R\$ 81.253 mil  
 2021 – R\$ 139.948 mil

Disponibilidades – caixa + bancos + aplicações financeiras:

2019 - R\$ 44.584 mil  
 2020 - R\$ 137.144 mil  
 2021 – R\$ 158.087 mil

#### b) Fazer as conciliações entre os valores divulgados e os valores das demonstrações financeiras auditadas

DESCRIÇÃO	R\$ MIL			VAR. %
	2021	2020	2019	2021 X 2020
Lucro Líquido	105.731	54.402	49.787	94,4
IR/CS	39.411	22.865	8.775	72,4
Resultado Financeiro Líquido	(9.078)	215	(2.583)	-
Depreciação e Amortização	3.884	3.771	3.506	3,0
<b>Ebitda</b>	<b>139.948</b>	<b>81.253</b>	<b>59.485</b>	<b>72,2</b>
<b>Margem Ebitda (%)</b>	<b>7,6</b>	<b>8,4</b>	<b>7,9</b>	<b>(9,5)</b>

#### c) Explicar o motivo pelo qual se entende que tal medição é mais apropriada para a correta compreensão da condição financeira e do resultado de suas operações

O Ebitda, sigla em inglês para *earnings before interest, taxes, depreciation and amortization* (em português: resultado antes dos juros, impostos, depreciação e amortização) é utilizado pela WLM como indicador de seu desempenho operacional. A Companhia entende que este indicador é o mais apropriado para comparações, uma vez que apresenta os resultados relacionados apenas às suas atividades operacionais, isentos de impactos de operações financeiras, pagamento de impostos e ajustes contábeis, como a depreciação e a amortização.

### 3.3 - Eventos Subsequentes às Últimas Demonstrações Financeiras

#### a) Eventos Subsequentes divulgados nas Demonstrações Financeiras de 31 de dezembro de 2020

- Em 1º de janeiro de 2021 a controlada Agropecuária São Sebastião do Araguaia Ltda. foi incorporada pela controlada Itapura Agropecuária Ltda. tendo por base as seguintes justificativas para a operação:

I – Ambas as Sociedades são controladas pela mesma sócia majoritária (a controladora WLM Participações e Comércio de Máquinas e Veículos S.A.) que detém 99,99% de participação em cada Sociedade;

II – A Sociedade incorporadora tem a pretensão de maximizar as suas atividades de pecuária que é a principal atividade da Sociedade incorporada. Além disso, ambas as sociedades possuem objeto social semelhante;

III – Os administradores de ambas as Sociedades entendem que a incorporação trará benefícios de sinergia, tais como: melhor aproveitamento da estrutura administrativa, redução de participações societárias da sócia majoritária; e

IV – A operação de incorporação é de baixo custo pois será processada sem aumento do capital social da Sociedade incorporadora.

- Em reunião do Conselho de Administração de 19 de março de 2021, foi aprovado o aumento de capital, dentro do limite do capital autorizado, de R\$ 177.375 para R\$ 238.836, mediante a capitalização de reserva de investimentos no valor de R\$ 61.461, sem emissão de novas ações, com fundamento no artigo 168 (caput) c/c art. 169, § 1º, ambos da Lei de Sociedades Anônimas (Lei nº 6.404/76) c/c o art. 5º, § 6º, do Estatuto Social da Companhia.

#### b) Eventos Subsequentes divulgados nas Demonstrações Financeiras de 31 de dezembro de 2021

Não há.

#### c) Eventos Subsequentes divulgados nas Demonstrações Financeiras de 31 de março de 2022

Não há.

### 3.4 - Política de Destinação Dos Resultados

A política de destinação dos resultados da Companhia não sofreu alteração nos três últimos exercícios.

#### a) Regras sobre a retenção de lucros

A Companhia adota os princípios estabelecidos pela Lei 6.404/76 e suas alterações (Lei das Sociedades Anônimas), de acordo com as práticas contábeis em vigor. Dessa forma, 5% (cinco por cento) do lucro líquido do exercício é retido a título de constituição de reserva legal.

Conforme determina o artigo 36 do estatuto da Companhia, após a constituição da reserva legal, do restante, até 70% (setenta por cento) serão destinados metade à reserva de investimentos com a finalidade de assegurar a manutenção e o desenvolvimento das atividades sociais e a outra metade para reserva para garantir o pagamento de dividendos aos acionistas.

#### b) Regras sobre a distribuição de dividendos

De acordo com artigo 37 do seu Estatuto Social, a Companhia destina anualmente pelo menos 25% do lucro líquido ajustado (lucro líquido após a retenção mínima obrigatória e eventuais retenções adicionais aprovadas em Assembleia) para a distribuição de remuneração aos acionistas na forma de dividendos.

#### c) Periodicidade das distribuições de dividendos

A Companhia adota a prática de distribuir dividendos aos acionistas anualmente, após a divulgação dos resultados do exercício. No entanto, não há uma política formal que defina tal periodicidade, existindo, portanto, a possibilidade de o Conselho de Administração vir a deliberar pagamento de dividendos intermediários mediante a utilização da conta Reserva de Lucros, "Garantia para Pagamento de Dividendos", ou a título de antecipação do resultado anual.

#### d) Eventuais restrições à distribuição de dividendos impostas por legislação ou por regulamentação especial aplicável à Companhia, assim como contratos, decisões judiciais, administrativas ou arbitrais

O Estatuto Social da Companhia, em conformidade com o disposto na Lei nº 6.404/76, prevê que 5% do lucro líquido seja, anualmente, destinados à formação de reserva legal, a qual não poderá ultrapassar 20% do capital social integralizado ou o limite previsto no § 1º do art. 193 da Lei nº 6.404/76.

#### e) se o emissor possui uma política de destinação de resultados formalmente aprovada, informando órgão responsável pela aprovação, data da aprovação e, caso o emissor divulgue a política, locais na rede mundial de computadores onde o documento pode ser consultado - *Item "e" incluído pela Instrução CVM nº 586, de 8 de junho de 2017*

A política de destinação dos resultados da Companhia está prevista nos artigos 35 ao 39 do seu Estatuto Social.

**3.5 - Distribuição de Dividendos E Retenção de Lucro Líquido**

(Reais)	Exercício social 31/12/2021	Exercício social 31/12/2020	Exercício social 31/12/2019
Lucro líquido ajustado	106.894.121,86	55.639.678,75	51.696.654,64
Dividendo distribuído em relação ao lucro líquido ajustado (%)	27,000000	25,000000	25,000000
Taxa de retorno em relação ao patrimônio líquido do emissor (%)	4,220000	2,861788	2,922473
Dividendo distribuído total	22.909.820,03	13.214.423,70	12.277.955,48
Lucro líquido retido	83.984.301,83	42.425.255,05	39.418.699,16
Data da aprovação da retenção	29/04/2022	30/04/2021	30/04/2020

Lucro líquido retido	Montante	Pagamento dividendo	Montante	Pagamento dividendo	Montante	Pagamento dividendo
<b>Dividendo Obrigatório</b>						
Ordinária	9.886.807,46	29/06/2022	5.702.727,59	29/06/2021	5.298.591,68	31/12/2020
Preferencial Preferencial Classe A	13.023.012,57	29/06/2022	7.511.696,11	29/06/2021	6.979.363,80	31/12/2020

**3.6 - Declaração de Dividendos À Conta de Lucros Retidos ou Reservas**

PROVENTOS EM DINHEIRO DECLARADOS EM 2021					
Provento	Evento e Data	Montante (Em Reais)	Valor por ação		Data de pagamento
			(Em Reais)		
Dividendo Adicional sobre o resultado de exercícios anteriores (*)	AGO de 30/04/2021	Não houve	ON -	PN -	-

(\*) Fazem jus ao recebimento de dividendos os acionistas titulares de ações de emissão da Companhia em 30/04/2021

PROVENTOS EM DINHEIRO DECLARADOS EM 2020					
Provento	Evento e Data	Montante (Em Reais)	Valor por ação		Data de pagamento
			(Em Reais)		
Dividendo Adicional sobre o resultado de exercícios anteriores (*)	AGO de 30/04/2020	Não houve	ON -	PN -	-

(\*) Fazem jus ao recebimento de dividendos os acionistas titulares de ações de emissão da Companhia em 30/04/2020

PROVENTOS EM DINHEIRO DECLARADOS EM 2019					
Provento	Evento e Data	Montante (Em Reais)	Valor por ação		Data de pagamento
			(Em Reais)		
Dividendo Adicional sobre o resultado de exercícios anteriores (*)	AGO de 30/04/2019	2.943.019,57	ON 0,07664	PN 0,08431	20/05/2019

(\*) Fazem jus ao recebimento de dividendos os acionistas titulares de ações de emissão da Companhia em 30/04/2019



**3.7 - Nível de Endividamento**

<b>Exercício Social</b>	<b>Soma do Passivo Circulante e Não Circulante</b>	<b>Tipo de índice</b>	<b>Índice de endividamento</b>	<b>Descrição e motivo da utilização de outro índice</b>
<b>31/12/2021</b>	125.701.033,86	Índice de Endividamento	18,81000000	

**3.8 - Obrigações**

<b>Exercício social (31/12/2021)</b>							
Tipo de Obrigação	Tipo de Garantia	Outras garantias ou privilégios	Inferior a um ano	Um a três anos	Três a cinco anos	Superior a cinco anos	Total
Financiamento	Garantia Real		2.312.057,00	0,00	0,00	0,00	2.312.057,00
Empréstimo	Outras garantias ou privilégio	Empréstimos em controladas com aval da controladora	3.268.491,33	758.343,71	0,00	0,00	4.026.835,04
Total			5.580.548,33	758.343,71	0,00	0,00	6.338.892,04
<b>Observação</b>							

### 3.9 - Outras Informações Relevantes

A companhia está propondo a distribuição de dividendo, sobre o resultado do exercício, conforme abaixo demonstrado:

DIVIDENDOS PROPOSTOS COM BASE NO LUCRO DO EXERCÍCIO FINDO EM 31 DE DEZEMBRO DE 2021	VALOR R\$ / Mil
Dividendo obrigatório sobre o lucro líquido do exercício ajustado	22.910
Juros sobre Capital Próprio imputados aos dividendos obrigatórios de 2021	(13.200)
<b>Total</b>	<b>9.710</b>

A Companhia está propondo o montante de R\$ 22.909.820,03 (vinte e dois milhões, novecentos e nove mil, oitocentos e vinte reais e três centavos). Como demonstrado acima, durante o exercício de 2021 a Companhia realizou pagamentos de Juros sobre Capital Próprio imputados integralmente aos dividendos obrigatórios do exercício de 2021, no montante de R\$ 13.200.000,01 (treze milhões, duzentos mil e um centavo), restando ainda o saldo de R\$ R\$ 9.709.820,02 (nove milhões, setecentos e nove mil, oitocentos e vinte reais e dois centavos) de dividendos obrigatórios a pagar, conforme a seguir:

DIVIDENDOS PROPOSTOS COM BASE NO LUCRO DO EXERCÍCIO FINDO EM 31 DE DEZEMBRO DE 2021	VALOR R\$ / Mil	VALOR BRUTO POR AÇÃO ON (Em Reais)	VALOR BRUTO POR AÇÃO PN (Em Reais)	DATA DE PAGAMENTO
Juros sobre Capital Próprio - 29/03/21	2.900	0,07552	0,08307	26/04/2021
Juros sobre Capital Próprio - 25/06/21	2.900	0,07552	0,08307	27/08/2021
Juros sobre Capital Próprio - 29/09/21	2.900	0,07552	0,08307	26/11/2021
Juros sobre Capital Próprio - 29/12/21	4.500	0,11720	0,12892	25/02/2022
Saldo de dividendo obrigatório sobre o lucro líquido do exercício ajustado	9.710	0,25287	0,27815	29/06/2022
<b>Total</b>	<b>22.910</b>			

## 4.1 - Descrição Dos Fatores de Risco

O planejamento de novos investimentos da WLM está sempre associado à perspectiva de crescimento econômico e à manutenção de programas voltados para manutenção da infraestrutura necessária ao desenvolvimento do País.

As condições políticas e econômicas no Brasil exercem impacto direto sobre os negócios, a situação financeira, os resultados operacionais e as perspectivas da Companhia. A inflação e certas medidas tomadas pelo Governo Federal para contê-la poderão provocar efeitos adversos sobre o nível de atividade econômica no Brasil, os mercados brasileiros de capitais, os negócios, a situação financeira, os resultados operacionais e as perspectivas da Companhia. O aumento das receitas da WLM e o aumento de seu lucro operacional dependem do crescimento da demanda por produtos que oferecemos, qual sejam, principalmente, veículos pesados (ônibus e caminhões).

No agronegócio, o desempenho da WLM também pode ser afetado por condições macroeconômicas e de demanda dos mercados específicos de atuação, além de fatores climáticos e biológicos (como pragas e doenças) que possam influenciar a produção e o preço dos produtos agropecuários.

Os riscos descritos abaixo são aqueles que a Companhia conhece e que atualmente acredita serem os mais prováveis a afetar o seu desempenho:

### a. À Companhia

#### ***Possibilidade de perder a bandeira Scania para comercialização de veículos automotores.***

A principal atividade econômica da Companhia é a comercialização de caminhões e chassis de ônibus exclusivamente da marca Scania, assim como a venda de peças e prestação de serviços de manutenção para veículos da marca. No caso do contrato de representação da marca Scania vir a ser cancelado os negócios da WLM neste segmento de atuação seriam comprometidos no curto prazo.

#### ***Possibilidade de não conseguir estabelecer totalmente a estratégia de negócios.***

A habilidade para estabelecer as principais iniciativas de crescimento que fazem parte da estratégia de atuação da WLM depende de uma série de fatores, dentre os quais sua capacidade de:

- atingir taxas sustentáveis de crescimento e rentabilidade em seus mercados atuais;
- identificar com êxito novas oportunidades de negócios;
- expandir sua rede de concessionárias no Brasil;
- investir na eficiência operacional a partir da plataforma de infraestrutura já instalada; e
- continuar a expansão da base de clientes.

Não é possível assegurar que quaisquer destes objetivos serão realizados com êxito e por completo. Um elemento crítico para o êxito da estratégia é a habilidade de identificar com sucesso as demandas do mercado. Se qualquer um dos produtos comercializados e/ou serviços prestados pela Companhia tiver problemas de qualidade, a WLM pode ter dificuldades em atender as necessidades de seus consumidores finais.

#### ***Dependência da rede própria de concessionárias para a venda dos produtos comercializados aos clientes localizados em suas respectivas regiões.***

A rede de concessionária Scania da WLM atende regiões específicas na área onde estão localizadas. Caso alguma delas venha a sofrer danos significativos, ou caso as atividades da Companhia de revenda e prestação de serviço venham a ser reduzidas ou interrompidas devido à greves (na Companhia ou em qualquer importante fabricante de produtos), atrasos na liberação ou entrega de produtos, problemas de infraestrutura ou quaisquer outros eventos similares, seria necessário alocar recursos de outra concessionária para atender aos clientes pertencentes à região afetada. Tal evento poderia ter um efeito adverso sobre a Companhia.

#### ***Interrupções ou falhas nos sistemas poderão afetar adversamente as operações.***

O sucesso na adoção do plano de negócios depende, em grande parte, do desempenho dos sistemas automatizados da WLM e de serviços de telecomunicações. A Companhia depende de tais sistemas para realizar seus negócios e para obter, processar rapidamente, analisar e administrar os dados, de forma a facilitar a compra e a distribuição de veículos pesados

## 4.1 - Descrição Dos Fatores de Risco

e itens de estoque – como peças de reposição; receber, processar e enviar os pedidos a tempo; administrar o faturamento e realizar a cobrança de clientes, bem como processar os pagamentos aos fornecedores.

A Companhia pode ser adversamente afetada caso esses sistemas sejam interrompidos, danificados por eventos imprevisíveis ou apresentem falhas durante um longo período, inclusive em razão da ação de terceiros. Qualquer interrupção em seus sistemas pode resultar na perda de informações importantes e aumentar os custos, afetando negativamente a imagem da WLM e a sua capacidade de oferecer produtos e serviços de qualidade e confiáveis. Dessa forma, o desempenho satisfatório, a confiabilidade e a disponibilidade dos sistemas são importantes para garantir a capacidade da Companhia de atrair e manter clientes, bem como prestar serviços adequados aos mesmos.

### ***Apólices de seguro podem ser insuficientes para garantir proteção integral contra perdas substanciais.***

Os negócios da WLM estão sujeitos a riscos envolvendo ações trabalhistas e civis, além do transporte dos produtos comercializados e fenômenos da natureza. A Companhia mantém apólices de seguro com cobertura de certos riscos em potencial, tais como incêndio, queda de raio, explosão, vendaval, responsabilidade civil garagem, roubo ou furto qualificado de bens e valores no interior do estabelecimento ou em trânsito, D&O (Directors and Officers Liability Insurance) e garantia judicial. Todavia, não é possível garantir que a cobertura estará sempre disponível ou será sempre suficiente para cobrir eventuais danos decorrentes de tais sinistros. Além disso, existem determinados tipos de riscos que podem não estar cobertos pelas apólices, tais como caso fortuito, força maior ou interrupção de certas atividades. Adicionalmente, a Companhia não tem como garantir que, quando do vencimento das atuais apólices de seguro, conseguirá renová-las ou ainda renová-las em termos suficientes e favoráveis.

### ***Dependência de transportadoras do principal fornecedor e de terceirizadas. Problemas no relacionamento com essas empresas ou na qualidade dos serviços prestados poderiam afetar adversamente a Companhia.***

A Companhia não possui frota suficiente ou tampouco opera os veículos utilizados para transportar os veículos pesados (caminhões e ônibus) que comercializa. Dessa forma, depende de transportadoras dos fabricantes e de terceirizados para entregar esses produtos em suas concessionárias, como é o padrão no segmento de comercialização de veículos pesados. A eventual incapacidade de criar ou manter relacionamentos satisfatórios com as empresas responsáveis pela entrega dos veículos, bem como a falha de tais transportadoras de prestar os serviços de transporte de acordo com as necessidades, poderia afetar adversamente a Companhia.

### ***Muitos dos clientes utilizam financiamentos do BNDES ou linhas de Crédito Direto ao Consumidor (CDC) de bancos comerciais para a aquisição dos produtos comercializados pela Companhia, estando sujeitos a mudanças institucionais e/ou nas linhas de crédito no BNDES ou no mercado de crédito do País em geral, que altere as práticas dos bancos comerciais.***

O Banco Nacional de Desenvolvimento Econômico e Social (BNDES) possui diversas linhas de financiamento que são utilizadas por grande número de clientes da WLM. Por ser um banco de fomento vinculado ao Ministério do Desenvolvimento, Indústria e Comércio Exterior, o BNDES está sujeito a maior ingerência política e pode sofrer mudanças que afetem as regras de concessão de crédito, reduzam a disponibilidade ou os benefícios das condições de tais financiamentos.

Muitos clientes também se utilizam de linhas de crédito de bancos comerciais e, da mesma forma, alterações nas práticas dessas instituições financeiras, seja em função de conjuntura de mercado, de mudanças na política monetária, ou outros fatores que tenha como consequência a contração da oferta de linhas de crédito direto ao consumidor (CDC) podem impactar negativamente as vendas da WLM.

Assim, a não efetivação, a suspensão, a interrupção ou a mudança significativa de financiamentos no mercado brasileiro, poderá afetar a estimativa de crescimento dos negócios da Companhia. Com manutenção da taxa de juros em patamares elevados, o setor automotivo já apresentou impactos negativos na comercialização de veículos.

### ***Decisões desfavoráveis em processos judiciais ou administrativos podem causar efeitos adversos para a Companhia.***

A Companhia é e poderá ser no futuro, ré ou, conforme o caso, autora em processos judiciais ou administrativos, em diversas esferas. Não é possível garantir que os resultados destes processos serão sempre plenamente favoráveis, ou, ainda, que será mantido provisionamento, parcial ou total suficiente para todos os passivos eventualmente decorrentes destes processos. Decisões contrárias aos interesses da Companhia que impeçam a realização dos negócios como

## 4.1 - Descrição Dos Fatores de Risco

inicialmente planejados, ou eventualmente alcancem valores substanciais e não tenham provisionamento adequado, podem causar efeito adverso nos negócios e na situação financeira da Companhia.

***Atuação em segmentos de grande concorrência, o que poderá, em algum momento, vir a causar efeito material adverso nas atividades, situação financeira e resultados operacionais.***

Os segmentos de mercado em que a Companhia atua são altamente competitivos. A WLM enfrenta a concorrência de outros produtos e marcas sólidas, com presença tanto nos mercados nacional quanto internacional, tais como os produtos das montadoras Mercedes Benz, Man e Volvo, dentre outras. Ademais, estas empresas oferecem grande variedade de produtos nos segmentos em que a Companhia atua, que competem com as linhas de produtos comercializados. A WLM enfrenta ainda, na revenda de peças, concorrência de pequenos fornecedores locais que possuem boa aceitação em certos mercados, sendo que alguns deles operam com peças não genuínas. Desta forma, podem oferecer preços mais baixos, o que poderia resultar na diminuição do volume de vendas e/ou fazer com que a Companhia tenha que reduzir seus preços, o que implicaria em margens menores. Ainda, novos concorrentes poderão entrar nesses mercados. Qualquer um destes fatores poderá causar efeito material adverso nas atividades, situação financeira e resultados operacionais. Adicionalmente, as atuais e futuras marcas concorrentes dos produtos comercializados podem ser bem-sucedidas em determinadas linhas de produtos ou regiões, bem como ter mais recursos financeiros e campanhas de marketing mais efetivas, de forma que a competição com tais concorrentes nos mercados de atuação da WLM poderá resultar em perda de participação de mercado.

***A identidade das marcas da WLM é um fator importante para o sucesso do negócio. Se não for possível utilizar de forma eficaz ou proteger qualquer uma de suas marcas, as atividades, situação financeira e resultados operacionais poderão ser afetados material e adversamente.***

A Companhia entende que suas marcas – relacionadas no item 9 deste Formulário - têm valor significativo e desempenham papel importante na manutenção e melhoria de sua posição competitiva. Nos últimos anos, foram feitos investimentos para melhorar a identidade e reconhecimento dessas marcas, incluindo aquisições de novas concessionárias.

Atualmente, a Companhia tem 29 marcas, estando a maior parte delas registrada no INPI. No entanto, não é possível garantir que essas marcas não serão violadas, ou, então, que os registros já concedidos não serão objeto de pedido de nulidade por parte de terceiros. Ainda, caso a titularidade de qualquer das marcas seja questionada judicialmente e na hipótese de sentença judicial desfavorável ao seu uso ou validade, a Companhia pode ser proibida de explorá-la. A ocorrência de qualquer um destes fatores poderá diminuir o valor do conjunto de marcas da Companhia e causar efeito material adverso nas atividades, situação financeira e resultados operacionais.

A Companhia também possui o registro de 10 domínios na rede mundial de computadores (Internet).

***Pagamento de dividendos e/ou juros sobre capital próprio.***

De acordo com o disposto no Estatuto Social da WLM, a Companhia deve pagar aos seus acionistas 25% do seu lucro líquido anual a título de dividendo obrigatório. Caso o Conselho de Administração informe à Assembleia Geral que o pagamento de proventos é incompatível com a situação econômica da Companhia, poderá não haver qualquer tipo de pagamento, já que o resultado de determinado exercício pode ser utilizado para, por exemplo, compensar prejuízos acumulados.

***A Companhia pode vir a precisar de capital adicional no futuro, por meio da emissão de novas ações, o que poderá resultar em uma diminuição no valor de suas ações e na diluição da participação do investidor no seu capital social.***

A Companhia pode vir a necessitar de recursos adicionais no futuro, e esta necessidade poderá ser atendida mediante operações de emissão pública ou privada de ações ou outros valores mobiliários conversíveis em ações. Qualquer captação de recursos através da distribuição pública de ações ou valores mobiliários conversíveis em ações de emissão da Companhia pode ser realizada com a exclusão do direito de preferência dos acionistas da Companhia, o que pode afetar o valor de mercado das ações de emissão da Companhia e resultar na diluição da participação do investidor no seu capital social.

## 4.1 - Descrição Dos Fatores de Risco

### b. ao controlador, direto ou indireto, da Companhia, ou ao grupo de controle

A WLM é controlada pela família Lemos de Moraes, por intermédio da Sajuthá-Rio Participações S.A., que tem poderes para controlar a Companhia e suas controladas.

A Sajuthá-Rio Participações S.A. poderá ter interesses que sejam divergentes dos interesses dos demais acionistas da Companhia.

O acionista controlador tem poderes para:

- i. eleger a maioria dos conselheiros e nomear os diretores executivos;
- ii. definir a política da administração e exercer o controle geral sobre a administração e das controladas e vender ou transferir sua participação acionária na Companhia; e
- iii. determinar o resultado de qualquer ação que exija a aprovação dos acionistas, incluindo transações com partes relacionadas, reorganização societária, aquisição e alienação de ativos, bem como a oportunidade e o pagamento de dividendos futuros.

A Companhia não pode garantir que o acionista controlador não terá interesse em realizar aquisições, alienações, buscar financiamentos ou operações similares que possam entrar em conflito com os interesses dos demais acionistas da Companhia.

### c. aos seus acionistas

***Negociações com ações de emissão da Companhia podem afetar o valor de mercado das mesmas.***

Os acionistas da Companhia têm a capacidade de, observada a legislação aplicável, negociar ações da WLM. Não é possível prever o efeito, se houver, desses negócios sobre o valor de mercado das ações de emissão da WLM. Vendas de volumes substanciais de ações de emissão da Companhia, ou a percepção de que tais vendas possam ocorrer, teriam possível efeito adverso sobre o valor de mercado dessas ações.

### d. às suas controladas e coligadas

As empresas controladas e coligadas não trazem riscos adicionais àqueles já relacionados para a Companhia, no item (a) acima. Os fatores de risco a que estão sujeitas as controladas e coligadas são basicamente os mesmos relacionados à Companhia.

### e. aos seus fornecedores

***Os negócios da WLM dependem de sua capacidade de desenvolver e manter relações com os fabricantes dos produtos que comercializa. A incapacidade de desenvolver ou manter essas relações poderá afetar adversamente os negócios.***

A WLM depende dos fabricantes para produzir e vender caminhões, chassis de ônibus, lubrificantes e peças de reposição, que serão colocadas à venda ao consumidor final em sua rede de concessionárias.

Busca-se manter um controle eficiente das encomendas de veículos pesados e, também, níveis adequados de estoque de peças. Dessa forma, a Companhia conta com a venda imediata de produtos por parte desses fabricantes e com sua capacidade de atender aos pedidos dos clientes a tempo. Não é possível garantir que os fabricantes continuarão a vender seus produtos para a WLM em condições favoráveis ou que a Companhia será capaz de estabelecer novos relacionamentos com os fabricantes, ou mesmo prolongar os existentes, de forma a assegurar o acesso aos produtos periodicamente e em termos comerciais favoráveis. Caso ocorra alguma dessas situações, os negócios e planos de crescimento poderão ser afetados

## 4.1 - Descrição Dos Fatores de Risco

### f. aos seus clientes

***O segmento de veículos pesados é influenciado pela disponibilidade de crédito, em especial para caminhões – principal produto comercializado pela Companhia.***

Como comentado no item 4.a, muitos dos clientes da WLM utilizam financiamentos do BNDES e via CDC – Crédito Direto ao Cliente para a aquisição dos produtos comercializados pela Companhia, além de recorrer a outras fontes de financiamento. Em torno de 95% do volume de caminhões vendidos é financiado de alguma forma.

Conseqüentemente, a quase totalidade dos clientes depende de empréstimos bancários para financiar a aquisição de veículos pesados. Tais financiamentos poderão não estar disponíveis para potenciais clientes, assim como, mesmo se disponíveis, os termos destes financiamentos poderão não ser atrativos. Desse modo, a escassez de financiamento no mercado, o aumento nas taxas de juros, a redução de prazo do financiamento, a redução do valor financiado por veículo, a redução nas desonerações fiscais oferecidas e/ou a alteração de outras condições de financiamento podem vir a afetar negativamente o desempenho do segmento e a geração de caixa da Companhia.

***Os níveis de inadimplência por parte dos clientes podem atingir patamares mais elevados e poderão afetar adversamente a Companhia.***

O recebimento dos valores devidos pelos clientes depende da capacidade de pagamento dos mesmos e da Companhia em cobrá-los de forma efetiva. Com base em sua receita bruta, o nível de inadimplência dos clientes, calculado a partir do 30º dia do vencimento da fatura, foi de aproximadamente 4,05%, 7,04% e 3,94% nos exercícios encerrados, respectivamente, em 31 de dezembro de 2019, 2020 e 2021. Esses índices podem atingir patamares mais altos em decorrência de motivos diversos, fora do controle da Companhia.

Caso isso ocorra, a WLM poderá vir a não recuperar determinados créditos relativos a dívidas de clientes inadimplentes. Caso não recupere parcela significativa desses créditos, seu fluxo de caixa e resultados financeiros será adversamente afetado.

### g. aos setores da economia nos quais a Companhia atua

Os resultados das operações e o valor das ações da WLM podem ser afetados negativamente por condições da economia e do mercado automotivo, especialmente do segmento de veículos pesados.

O segmento de comercialização de caminhões e ônibus é significativamente influenciado por mudanças nas condições econômicas gerais e locais, tais como:

- nível geral de atividade da economia;
- crescimento do transporte rodoviário de cargas e de passageiros;
- confiança do empresariado para realizar investimentos;
- estabilidade das taxas de juros; e
- disponibilidade de empréstimos e financiamentos para aquisição de veículos pesados.

Em 2021, com o avanço da vacinação no Brasil, houve o gradativo retorno à normalidade e conseqüente retomada da atividade econômica. Ao mesmo tempo, o ciclo de alta das commodities, considerando especialmente os segmentos de mineração e agronegócio, e o forte crescimento do e-commerce impulsionaram o mercado de caminhões. Assim, tivemos uma reversão do cenário vivenciado em 2020, quando a demanda esteve bastante retraída. Por outro lado, a crise na cadeia de fornecedores do setor automotivo desde o início da pandemia, com a escassez de semicondutores e outros componentes utilizados na linha de produção, impediu um resultado maior do setor automotivo no ano. Enquanto os segmentos de serviços e venda de peças e lubrificantes também registraram excelente desempenho em 2021, o segmento de chassis de ônibus continuou prejudicado pela queda no número de passageiros decorrente das restrições de transporte rodoviário, turismo e fretamento industrial, além da situação financeira fragilizada de algumas empresas do setor.

***Caso haja escassez de recursos para obtenção de financiamento no mercado e/ou aumento da taxa de juros, a demanda por veículos pesados pode ser reduzida, o que pode afetar negativamente os resultados.***

A falta de disponibilidade de recursos no mercado para obtenção de financiamento e/ou o aumento da taxa de juros e de outros custos indiretos de financiamento podem prejudicar a capacidade ou a disposição de compradores em potencial para



## 4.1 - Descrição Dos Fatores de Risco

financiar suas aquisições, particularmente no que se refere a caminhões novos. Especialmente, caso o BNDES restrinja o limite de disponibilidade de fundos destinados a financiar a compra de caminhões novos ou caso haja aumento da taxa de juros, poderá vir a ocorrer redução da demanda pelos produtos comercializados pela Companhia, afetando adversamente seus resultados.

***A alteração das condições de mercado, especialmente um acirramento da concorrência, poderá prejudicar a venda de produtos pelos preços previstos, o que poderá reduzir as margens de lucro.***

Normalmente, a Companhia atua em mercados fortemente competitivos. A crescente concorrência nos segmentos de mercados nos quais opera, quer por meio de novos fabricantes entrando no Brasil ou por meio de concessionárias concorrentes expandindo suas operações, poderá afetar adversamente sua participação no mercado e os preços de venda dos produtos que comercializa, reduzindo suas margens de lucro, diminuindo a variedade de produtos disponíveis para a Companhia ou afetando-a adversamente.

### **h. à regulação dos setores em que a Companhia atua**

Até o momento, não há exigências regulatórias para o setor de atuação da WLM. Apesar da inexistência de riscos regulatórios, alterações na legislação tributária podem aumentar a carga tributária e, conseqüentemente, afetar negativamente a rentabilidade da Companhia. O Governo Federal regularmente introduz alterações nos regimes fiscais que podem aumentar a carga tributária da Companhia e de seus clientes, como por exemplo, modificações na alíquota dos tributos e, ocasionalmente, a criação de impostos temporários.

A Lei nº 6.729, de 28 de novembro de 1979 (Lei Ferrari), que dispõe sobre a concessão comercial entre produtores e distribuidores de veículos automotores de via terrestre, regulamenta o setor automotivo de concessões em que atua a Companhia, como concessionária Scania. Sendo assim, eventuais alterações legislativas supervenientes podem afetar positivamente ou negativamente os negócios da companhia.

### **i. aos países estrangeiros onde o emissor atue**

Não se aplica, pois, a Companhia não atua em outros países.

### **j. a questões socioambientais**

Ainda que a principal atividade econômica da Companhia esteja relacionada à comercialização e manutenção de veículos automotores existe também o segmento agropecuário. Essas atividades envolvem riscos ambientais remotos como a contaminação de afluentes com agrotóxicos, perda de licenças ambientais ou não obtenção de licenças definitivas, entre outros.

## 4.2 - Descrição Dos Principais Riscos de Mercado

### a) Gerenciamento de riscos

A geração de caixa da Companhia tem como origem a comercialização de produtos e prestação de serviços de assistência técnica voltadas ao segmento automotivo (o qual tem maior representatividade na receita do Grupo WLM) e na produção e venda de commodities agrícolas, através de suas concessionárias e controladas localizadas em alguns estados do Brasil.

No segmento automotivo, a atuação é basicamente na compra e venda de caminhões e ônibus da marca Scania e no pós vendas através da venda de peças e deprecação de serviços de assistência técnica; enquanto que no segmento agropecuário, a atuação é na produção e comercialização de commodities agrícolas tais como soja (parceria com terceiros), milho e café, além de cria, recria e engorda de gado bovino.

Desta forma, o desempenho financeiro da Companhia, está diretamente exposto a (i) atividade econômica do país, a qual determina uma maior ou menor demanda por caminhões, ônibus e serviços correlatos, (ii) variações das taxas de juros internas no Brasil e (iii) volatilidade do preço internacional da commodity e da taxa de câmbio (preço da commodity atrelada ao Dólar enquanto que a venda interna ocorre em Reais).

Os valores justos de caixa e equivalentes a caixa, de contas a receber de clientes e de contas a pagar a fornecedores são equivalentes aos seus valores contábeis pois são registrados a valores praticados no mercado no momento inicial e testados ao valor recuperável. Os valores justos de outros ativos e passivos de longo prazo não diferem significativamente de seus valores contábeis.

#### Risco de preço

No que tange as atividades do segmento agropecuário, embora a receita represente uma parte pequena do faturamento da Companhia, existe um potencial risco de variação de preço nas commodities agrícolas influenciadas por condições de mercado, as quais muitas vezes independem da gestão direta da Administração. A Administração mantém uma avaliação constante das perspectivas de mercado com vista a se proteger da variação dos preços das commodities.

Quanto as atividades no segmento automotivo, a Companhia tem o desafio de, ao menos, repassar os reajustes de fornecedores ao preço final de forma a garantir a manutenção das margens.

#### Risco de crédito

A Companhia está sujeita ao risco de crédito, relacionado as contrapartes de suas aplicações e às contas a receber de clientes em sua operação e de suas controladas. A política financeira da Companhia mitiga seu risco associado as suas aplicações financeiras, alocando-as em fundos de investimentos de baixo risco e geridos por instituições financeiras aprovadas pela Administração da Companhia.

As operações de vendas das controladas que atuam no segmento agropecuário são concentradas em poucos clientes. Embora possa existir um risco por conta da concentração, parcela substancial das vendas, quando realizadas com pagamento a prazo, são normalmente realizadas para clientes altamente qualificados e com perfil de crédito de primeira linha. De qualquer forma, todo potencial comprador passa por uma análise interna de perfil de crédito. Já no segmento automotivo, há uma grande diversificação de clientes. O risco de crédito é administrado por normas internas específicas de análise e aprovação do crédito de clientes, estabelecendo limites de exposição por cliente e, em determinados casos, garantias acessórias necessárias. Historicamente, a Companhia e suas controladas não registram perdas significativas nas contas a receber de clientes.

O valor contábil dos ativos financeiros representa a exposição máxima do crédito.

## 4.2 - Descrição Dos Principais Riscos de Mercado

### Risco de liquidez

É o risco de a empresa encontrar dificuldades em cumprir as obrigações associadas com seus passivos financeiros. Um dos grandes objetivos da Administração é a preservação de caixa da Companhia. Existe um controle e monitoramento constantes da previsão dos fluxos de caixa presentes e futuros de forma a assegurar a saúde financeira e atender às necessidades operacionais da Companhia e de suas controladas.

Com relação a aplicação de seus recursos em ativos financeiros, o critério de liquidez é uma das regras observadas pela Administração.

A Companhia acompanha o risco de escassez de recursos, administrando seu caixa e capital de giro através de planejamento e monitoramento de seus recursos financeiros disponíveis, para o devido cumprimento de suas obrigações.

### Risco de juros

A Administração entende que existe uma exposição ao risco de taxa de juros, principalmente pelo fato de que grande parte das compras de veículos ocorre na forma de financiamentos por parte dos clientes. Se taxas de juros ficam mais altas, o custo do financiamento encarece e, conseqüentemente, a demanda por aquisições de novos veículos tende a ser menor. Além disso, pelo fato da Companhia, através de sua controlada, ter contratado uma dívida com juros pós fixados, eventuais aumentos de juros impactarão no custo final da mesma.

### Risco de câmbio

Embora a Companhia não possua instrumentos financeiros com exposição a moedas internacionais, eventuais alterações no câmbio podem afetar as condições no mercado que elas atuam, principalmente no que tange a formação dos custos de produtos para venda, podendo, assim, influenciar no desempenho operacional e financeiro.

#### b) Instrumentos financeiros

Os instrumentos financeiros da Companhia são saldos provenientes de transações comuns como as contas a receber, fornecedores, empréstimos e aplicações financeiras mantidas pela Companhia, todos a custo amortizado. Todos estão registrados pelos seus valores nominais acrescidos, quando aplicável, de encargos e taxas de juros contratuais, cuja apropriação das despesas e receitas é reconhecida ao resultado.

#### c) Análise de sensibilidade

De acordo com o CPC 40, a Companhia e suas controladas realizam análise de sensibilidade dos principais riscos aos quais os instrumentos financeiros estão expostos, como segue:

Descrição	Exposição 2021	Risco	Impacto	Cenário I Provável **	Cenário II Possível	Cenário III Remoto
Aplicações Financeiras	156.540	Baixa do CDI*	Resultado	6.919	5.189	3.460

\*As aplicações financeiras estão concentradas em fundos de investimento de baixo risco e em CDB's de Bancos de primeira linha. Os fundos são classificados como renda fixa e referenciados DI, os quais investem preponderantemente em ativos pós-fixados ao CDI e apresentam liquidez diária para resgate. Outra pequena parcela corresponde a CDB's com liquidez diária, que também são indexados à taxa CDI.

\*\* Considera o CDI de 31/01/2021, 4,42 % ao ano, cotação das estimativas apresentadas pela recente pesquisa do Bacen.

**4.3 - Processos Judiciais, Administrativos ou Arbitrais Não Sigilosos E Relevantes**

SUPERÁGUA EMPRESA DE ÁGUAS MINERAIS S.A. - JUDICIAL / FAZENDA PÚBLICA	
<b>Processo nº</b>	<b>0150469-17.2004.8.19.0001 (2004.100.001377-3)</b>
<b>a. juízo</b>	11ª Vara da Fazenda Pública / RJ
<b>b. instância</b>	1ª Instância Judicial
<b>c. data de instauração</b>	28.04.2004 (data da citação)
<b>d. partes no processo</b>	
i. Exequente:	Estado do Rio de Janeiro
ii. Executada:	Superágua Empresa de Águas Minerais S.A.
<b>e. valores, bens ou direitos envolvidos</b>	R\$ 1.314.071,62 (histórico)
<b>f. principais fatos</b>	<p>Trata-se de Execução Fiscal originada por auto de infração lavrado em razão de suposto débito referente ao ICMS (substituição tributária). Foram indicados bens à penhora, com manifestação da exequente, em 10.05.2005, no sentido de não aceitar os bens oferecidos à penhora. Proferida decisão, em 07.07.2005, determinando a penhora de 5% do faturamento mensal da empresa. Mandado não cumprido (negativo). Despacho, em 30.08.2012, determinando manifestação do Estado. Após o pronunciamento do Estado, despacho, em 08.04.2013 determinando a comprovação da qualidade de responsáveis tributários dos sócios assinalados. Em 11.04.2013 remetidos os autos para a Procuradoria.</p> <p>Em 08.11.2013, protocolada petição pela Executada requerendo o reconhecimento, de ofício, da prescrição intercorrente, para desconstituir o débito fiscal consubstanciado na Certidão de Dívida Ativa número 2003/004.758-1, e extinguir, por conseguinte, a execução fiscal. Em 19.11.2013, proferido despacho, abrindo vista ao Estado. Em 16.01.2014, os autos foram devolvidos com manifestação da Procuradoria do Estado, encontrando-se em processamento cartorário. Decisão, em 11.02.2015, afastando a alegação de prescrição intercorrente. Publicada a decisão em 26.03.2015, foram opostos pela executada embargos de declaração em 31.03.2015. Conclusos ao Juiz em 13.04.2015.</p> <p>Em 05/07/2016, os autos foram remetidos à Procuradoria Geral do Estado para apresentação de manifestação acerca dos Embargos. Em 16/01/2017, os autos retornaram à Procuradoria (petição incompleta – folhas faltantes).</p> <p>Em 19/06/2017, Embargos de Declaração Rejeitados por inexistirem na decisão prolatada os vícios apontados. Agravo de Instrumento com Pedido de Antecipação de Tutela distribuído em setembro/2017 (nº 0049036-16.2017.8.19.0000).</p> <p>Aguarda-se o julgamento do Agravo. Em 24/10/2017, foi negado provimento ao Agravo. Em março de 2018 foi interposto Recurso Especial, contudo seu seguimento foi negado, monocraticamente. Em 03/04/2019, foi juntada a petição de Agravo Regimental.</p> <p>Em 08/01/2020, autos do processo foram remetidos à Procuradoria Geral do Estado para prosseguimento da Execução. Em 18.09.2020 - Protocolo Embargos à Execução Fiscal. Seguro Garantia: vigência até: 30/03/2023. Em 26/01/2021: Aguardando conclusão ao juiz para suspensão da Execução Fiscal após a Garantia apresentada. 10/05/2022 – sem novas movimentações.</p>
<b>g. se a chance de perda é:</b>	
i. provável	-
ii. possível	Possível
iii. remota	-
<b>h. Análise do impacto em caso de perda do processo</b>	Impacto contábil e financeiro no valor estimado/atualizado de R\$ 6.715.494,35.

**4.3 - Processos Judiciais, Administrativos ou Arbitrais Não Sigilosos E Relevantes**

SUPERÁGUA EMPRESA DE ÁGUAS MINERAIS S.A. – JUDICIAL	
Processo nº	0052618-55.2016.8.19.0001
a. juízo	11ª Vara de Fazenda Pública do Estado do Rio de Janeiro
b. instância	1ª Instância Judicial
c. data de instauração	09.03.2016
d. partes no processo	
i. Exequente:	Estado do Rio de Janeiro
ii. Executada:	Superágua Empresa de Águas Minerais S/A
e. valores, bens ou direitos envolvidos	R\$ 8.124.982,39
f. principais fatos	<p>Trata-se de Execução Fiscal oriunda do Auto de Infração nº 03.026.702-5 e do Processo Administrativo nº E-04-000.095.507/2002.</p> <p>Natureza do débito: Imposto ICMS.</p> <p>Em 14.03.2016, petição da Executada informando que será apresentada, no prazo de 30 (trinta) dias, carta de fiança para garantia do Juízo e posterior oferecimento de Embargos. Em 12.04.2016, petição informando que, diante dos elevados custos para a contratação de fiança bancária, a garantia se dará através de seguro, com a apresentação da apólice no prazo de 30 (trinta) dias. Em 12.05.2016, petição requerendo a juntada da apólice correspondente ao seguro garantia e a intimação do Estado (Exequente) para se manifestar.</p> <p>Em 10/01/2016, proferida decisão aceitando a garantia ofertada.</p> <p>Em 05/07/2016, distribuídos os Embargos à Execução Fiscal sob o nº 0221773-56.2016.8.19.0001.</p> <p>Em 28/06/2017, proferido despacho deferindo as provas documental e pericial requeridas pela embargante; nomeado o perito contábil do Juízo e intimadas as partes para formularem quesitos e indicarem assistentes técnicos; intimado o perito para dizer se aceita o encargo e, em caso positivo, formular proposta de honorários.</p> <p>Em 06/03/2018, Execução suspensa aguardando o julgamento dos Embargos à Execução. Não houve atualização.</p> <p>Em 11/09/2019, autos do processo foram remetidos à Procuradoria Geral do Estado.</p> <p>Vigência do Seguro Garantia: até 20/05/2024. Em 28/11/2019: Publicada sentença julgando improcedentes os embargos à execução. Em 10.12.2019: Oposição de Embargos de Declaração. Em 26.01.2021: Aguardando análise dos ED's opostos pela Superágua. 10/05/2022 – sem novas movimentações.</p>
g. se a chance de perda é:	
i. provável	-
ii. possível	Possível
iii. remota	-
h. Análise do impacto em caso de perda do processo	Impacto contábil e financeiro no valor estimado/atualizado de R\$ 11.258.855,30.

SUPERÁGUA EMPRESA DE ÁGUAS MINERAIS S.A. – ADMINISTRATIVO	
Processo nº	DNPM 3.114/47
a. juízo	Departamento Nacional de Produção Mineral (DNPM) – BH
b. instância	1ª Instância Administrativa
c. data de instauração	19.11.2003
d. partes no processo	
i. Autuante:	DNPM
ii. Autuada:	Superágua Empresa de Águas Minerais S.A.
e. valores, bens ou direitos envolvidos	R\$ 911,00 (histórico)
f. principais fatos	Trata-se de suposto débito pelo não pagamento da Compensação Financeira pela Exploração de Recursos Minerais. Recebida Notificação em 19.11.2003. Apresentada Defesa em 17.12.2003.
g. se a chance de perda é:	
i. provável	-
ii. possível	Possível
iii. remota	-
h. Análise do impacto em caso de perda do processo	Impacto financeiro tão somente.

**4.3 - Processos Judiciais, Administrativos ou Arbitrais Não Sigilosos E Relevantes**

SUPERÁGUA EMPRESA DE ÁGUAS MINERAIS S.A. – ADMINISTRATIVO	
<b>Processo nº</b>	<b>DNPM 135/51</b>
<b>a. juízo</b>	Departamento Nacional de Produção Mineral (DNPM) - BH
<b>b. instância</b>	1ª Instância Administrativa
<b>c. data de instauração</b>	19.11.2003
<b>d. partes no processo</b>	
i. Autuante:	DNPM
ii. Autuada:	Superágua Empresa de Águas Minerais S.A.
<b>e. valores, bens ou direitos envolvidos</b>	R\$ 426.000,00 (histórico)
<b>f. principais fatos</b>	Trata-se de suposto débito pelo não pagamento da Compensação Financeira pela Exploração de Recursos Minerais. Recebida Notificação em 19.11.2003. Apresentada Defesa em 17.12.2003.
<b>g. se a chance de perda é:</b>	
i. provável	-
ii. possível	Possível
iii. remota	-
<b>h. Análise do impacto em caso de perda do processo</b>	Impacto financeiro tão somente

SUPERÁGUA EMPRESA DE ÁGUAS MINERAIS S.A. – ADMINISTRATIVO	
<b>Processo nº</b>	<b>DNPM 836/65</b>
<b>a. juízo</b>	Departamento Nacional de Produção Mineral (DNPM) - BH
<b>b. instância</b>	1ª Instância Administrativa
<b>c. data de instauração</b>	19.11.2003
<b>d. partes no processo</b>	
i. Autuante:	DNPM
ii. Autuada:	Superágua Empresa de Águas Minerais S.A.
<b>e. valores, bens ou direitos envolvidos</b>	R\$ 512.000,00 (histórico)
<b>f. principais fatos</b>	Trata-se de suposto débito pelo não pagamento da Compensação Financeira pela Exploração de Recursos Minerais. Recebida Notificação em 19.11.2003. Apresentada Defesa em 17.12.2003.
<b>g. se a chance de perda é:</b>	
i. provável	-
ii. possível	Possível
iii. remota	-
<b>h. Análise do impacto em caso de perda do processo</b>	Impacto financeiro tão somente.

SUPERÁGUA EMPRESA DE ÁGUAS MINERAIS S.A. – ADMINISTRATIVO	
<b>Processo nº</b>	<b>DNPM 2857/35</b>
<b>a. juízo</b>	Departamento Nacional de Produção Mineral (DNPM) - BH
<b>b. instância</b>	2ª Instância Administrativa
<b>c. data de instauração</b>	30.01.2002
<b>d. partes no processo</b>	
i. Autuante:	DNPM
ii. Autuada:	Superágua Empresa de Águas Minerais S.A.
<b>e. valores, bens ou direitos envolvidos</b>	R\$ 2.800.862,43 (histórico)
<b>f. principais fatos</b>	Trata-se de suposto débito pelo não pagamento da Compensação Financeira pela Exploração de Recursos Minerais. Recebida Notificação em 30.01.2002. Apresentada Defesa em 26.02.2002. Mantida cobrança. Apresentado Recurso em 24.07.2002.
<b>g. se a chance de perda é:</b>	
i. provável	-
ii. possível	Possível
iii. remota	-
<b>h. Análise do impacto em caso de perda do processo</b>	Impacto financeiro tão somente.

**4.3 - Processos Judiciais, Administrativos ou Arbitrais Não Sigilosos E Relevantes**

SUPERÁGUA EMPRESA DE ÁGUAS MINERAIS S.A. – ADMINISTRATIVO	
Processo nº	Auto de infração 21.907572-7
i. juízo	Secretaria do Trabalho RJ
j. instância	Administrativa
k. data de instauração	21/01/2020
l. partes no processo	
i. Autuante:	Superintendência Regional do Trabalho RJ
ii. Autuada:	Superágua Empresa de Águas Minerais S.A.
m. valores, bens ou direitos envolvidos	0
n. principais fatos	Auto de Infração nº 21.907.572-7 - Processo nº 14152004561202019 - CIF: 02288-8. A Superágua foi autuada sob o fundamento de “Deixar de empregar aprendizes em número equivalente a 5% (cinco por cento), no mínimo, dos empregados existentes em cada estabelecimento, cujas junções demandem formação profissional.” 02.09.2021 - Recebemos notificação. 13.09.2021 - Protocolo defesa junto a SRT/RJ. Em 22.02.2022 - Enviado para o Analista. Processo redistribuído e em 31.03.2022 - Enviado para o Analista.
o. se a chance de perda é:	
iv. provável	-
v. possível	-
vi. remota	-
p. Análise do impacto em caso de perda do processo	- Impacto contábil e financeiro ainda sem valor estimado.

SUPERÁGUA DISTRIBUIDORA DE BEBIDAS LTDA.- EXECUÇÃO FISCAL (Incorporada pela WLM Indústria e Comércio S.A. em 28.04.2006)	
Processo nº	0002201-80.2016.8.19.0007
a. juízo	1ª Vara Cível da Comarca de Barra Mansa - Estado do Rio de Janeiro / RJ
b. instância	1ª Instância Judicial
c. data de instauração	23.08.2017
d. partes no processo	
i. Exequente:	Estado do Rio de Janeiro
ii. Executada:	Superágua Distribuidora de Bebidas Ltda. (Incorporada pela WLM Indústria e Comércio S.A. em 28.04.2006)
e. valores, bens ou direitos envolvidos	R\$ 3.403.602,42 (histórico)
f. principais fatos	Auto de infração (ICMS) – “Aquisição em operações de transferências disfarçadas de compras, de mercadoria de produção do estabelecimento industrial interdependente localizado em Caxambu / MG, com a aplicação de tabelas que não correspondem aos preços cobrados pelo mercado, sendo o valor omitido correspondente a percentuais relevantes, ocasionado perdas na arrecadação”. Em 11.10.2002, protocolada impugnação ao auto de infração. Em 21.01.2004, autos aguardando julgamento na Junta de Revisão Fiscal. Em 05.02.2004, autos remetidos para Inspeção. Em 26.07.2004, autos retornaram para a Junta de Revisão Fiscal para aguardar julgamento da Impugnação. Autos remetidos para a Secretaria Adjunta de Fiscalização em 26.08.2004. Em 30.08.2006, autos remetidos à Inspeção Regional de Fiscalização (Barra Mansa). Em 13.11.2007 foi dado provimento parcial à impugnação, julgando procedente em parte o auto de infração. Em 27.12.2007 autos remetidos ao Conselho dos Contribuintes, em face da interposição de recurso de ofício. Em 16.12.2008, após adiamentos, julgamento, à unanimidade de votos, convertido em diligência. Em 16.02.2009 publicado acórdão negando provimento ao recurso de ofício. Com relação à outra parte (a impugnação fora provida parcialmente), foi protocolizado recurso voluntário em 03.04.2009. Aguardando julgamento. Em 06.12.2011 a empresa foi notificada da decisão proferida pela Segunda Câmara do Conselho de Contribuintes do Estado do Rio de Janeiro, negando provimento ao Recurso Voluntário, pelo voto de qualidade. Apresentado Recurso ao Pleno. Em 17.07.2013, foi negado provimento ao recurso interposto. Em 26.08.2013, foi publicada no Diário Oficial a decisão do Conselho Pleno que negou provimento ao pedido de reconsideração. Em 31.10.2013, foi dada ciência da Portaria de intimação que determina o recolhimento do crédito tributário, sob pena de inscrição em dívida ativa. Desde 07.10.2013, os autos permanecem na Inspeção Regional de Fiscalização. O processo encontra-se finalizado na esfera administrativa sob o nº E 04.095.510-02. Recebida citação para Execução Fiscal (fase judicial) em 23/08/2017 - processo nº 0002201-80.2016.8.19.0007 / CDA nº 2016/002230-5. Realizado Seguro Garantia para apresentação dos Embargos à Execução – distribuídos em 11/10/2017 sob o nº 0013109-65.2017.8.19.0007. Processo sobrestado, visto que foram recebidos os Embargos pelo Juiz em março/2018. Aguardando o julgamento dos Embargos à Execução – autos conclusos ao Juiz em 24/04/2019. Em 28/07/2020 - Protocolo de petição da Procuradoria do Estado. Vigência do Seguro Garantia: até 28/08/2022. Em 14/09/2021 - Petição requerendo a juntada da apólice de seguro garantia N° 7500014267 (SOMPO). Em 11/03/2021 - Protocolo de petição indicando assistente técnico e quesitos. 24/09/2021 - Protocolo de petição com manifestação sobre a impugnação do Estado em relação à apólice apresentada. Apresentamos o Endosso nº 302696, objetivando adequar a Apólice de SG nº 7500014267 às exigências formuladas pelo Estado do Rio de Janeiro. Em 02/02/2022 Suspensão do processo.
g. se a chance de perda é:	
i. provável	-
ii. possível	Possível
iii. remota	-
h. Análise do impacto em caso de perda do processo	Impacto contábil e financeiro no valor estimado/atualizado de R\$ 13.266.448,24.

**4.3 - Processos Judiciais, Administrativos ou Arbitrais Não Sigilosos E Relevantes**

WLM PARTICIPAÇÕES E COMÉRCIO DE MÁQUINAS E VEÍCULOS S.A. – ADMINISTRATIVO	
<b>Processo nº</b>	<b>12448.910979/2010-36</b>
<b>a. juízo</b>	Receita Federal do Brasil
<b>b. instância</b>	CARF
<b>c. data de instauração</b>	01.03.2019
<b>d. partes no processo</b>	
<b>i. Autuante:</b>	Receita Federal
<b>ii. Autuada:</b>	WLM Participações e Comércio de Máquinas e Veículos S.A.
<b>e. valores, bens ou direitos envolvidos</b>	R\$ 3.044.397,13 (histórico)
<b>f. principais fatos</b>	Compensação não homologada (Dcomp nº 18773.70436.310106.1.3.02-5801) - Utilização de Saldo Negativo de Imposto Sobre a Renda das Pessoas Jurídicas - IRPJ. Março/2019: Ciência do Acórdão negando provimento à Manifestação de Inconformidade. Abril/2019: Protocolo de Recurso Voluntário. 28/05/2019 - Recurso Voluntário - Entrada no CARF. 10/05/2022 – sem novos andamentos
<b>g. se a chance de perda é:</b>	
<b>i. provável</b>	-
<b>ii. possível</b>	Possível
<b>iii. remota</b>	-
<b>h. Análise do impacto em caso de perda do processo</b>	Impacto contábil e financeiro no valor estimado/atualizado de R\$ 5.909.478,27.

WLM PARTICIPAÇÕES E COMÉRCIO DE MÁQUINAS E VEÍCULOS S.A. – ADMINISTRATIVO	
<b>Processo nº</b>	<b>12448.904124/2010-76</b>
<b>a. juízo</b>	Receita Federal do Brasil
<b>b. instância</b>	CARF
<b>c. data de instauração</b>	01.04.2019
<b>d. partes no processo</b>	
<b>i. Autuante:</b>	Receita Federal
<b>ii. Autuada:</b>	WLM Participações e Comércio de Máquinas e Veículos S.A.
<b>e. valores, bens ou direitos envolvidos</b>	R\$ 1.948.171,39 (histórico)
<b>f. principais fatos</b>	Compensação não homologada (Dcomp nº 41298.10996.290307.1.7.02-2114) - Utilização de Saldo Negativo de Imposto Sobre a Renda das Pessoas Jurídicas - IRPJ. Abril/2019: Ciência do Acórdão negando provimento à Manifestação de Inconformidade. Maio/2019: Protocolo de Recurso Voluntário. 04/06/2019 - Recurso Voluntário - Entrada no CARF. 10/05/2022 – sem novos andamentos.
<b>g. se a chance de perda é:</b>	
<b>i. provável</b>	-
<b>ii. possível</b>	Possível
<b>iii. remota</b>	-
<b>h. Análise do impacto em caso de perda do processo</b>	Impacto contábil e financeiro no valor estimado/atualizado de R\$ 3.841.599,16.

WLM PARTICIPAÇÕES E COMÉRCIO DE MÁQUINAS E VEÍCULOS S.A. – ADMINISTRATIVO	
<b>Processo nº</b>	<b>14152.160686/2021-09</b>
<b>i. juízo</b>	Ministério da Economia
<b>j. instância</b>	1ª instância administrativa
<b>k. data de instauração</b>	13.04.2022 (data do recebimento do auto de infração)
<b>l. partes no processo</b>	
<b>i. Autuante:</b>	Superintendente Regional do Trabalho e Emprego no RJ
<b>ii. Autuada:</b>	WLM Participações e Comércio de Máquinas e Veículos S.A.
<b>m. valores, bens ou direitos envolvidos</b>	-
<b>n. principais fatos</b>	Auto de infração nº 22.190.229-5 (não atingir a quantidade mínima de contratações de PCD's). Protocolamos defesa em 25/04/2022
<b>o. se a chance de perda é:</b>	
<b>iv. provável</b>	-
<b>v. possível</b>	Possível
<b>vi. remota</b>	-
<b>p. Análise do impacto em caso de perda do processo</b>	Impacto contábil e financeiro ainda sem valor estimado.



**4.3 - Processos Judiciais, Administrativos ou Arbitrais Não Sigilosos E Relevantes**

WLM PARTICIPAÇÕES E COMÉRCIO DE MÁQUINAS E VEÍCULOS S.A. – CÍVEL	
<b>Processo nº</b>	<b>0041013-79.2015.8.13.0433</b>
<b>a. juízo</b>	3ª Vara Cível da Comarca de Montes Claros / MG
<b>b. instância</b>	1ª Instância Judicial
<b>c. data de instauração</b>	31.08.2015 (data da citação)
<b>d. partes no processo</b>	
<b>i. Autor:</b>	Valmias Cassio Lopes da Silva
<b>ii. Ré:</b>	WLM Participações e Comércio de Máquinas e Veículos S.A.
<b>e. valores, bens ou direitos envolvidos</b>	R\$ 474.473,16 (valor da causa)
<b>f. principais fatos</b>	<p>Trata-se de Ação de Cobrança de Seguros, com pedido de indenização por invalidez permanente decorrente de seguro de vida emitido pela ROYAL &amp; SUNALLIANCE SEGUROS (BRASIL) S/A. A parte ré sustenta, principalmente, sua ilegitimidade passiva, por figurar como contratante do seguro em favor dos seus funcionários, e não como Seguradora. Aduz, ainda, a ocorrência de coisa julgada, pois o autor da Ação firmou, em sede de Reclamação Trabalhista (Processo nº 0000017-33.2014.5.03.0100), acordo judicial com a sua ex-empregadora Itaipu Máquinas e Veículos Ltda., empresa controlada pela WLM Participações e Comércio de Máquinas e Veículos S.A., dando quitação total das obrigações decorrentes do extinto contrato de trabalho, nada mais podendo reclamar, seja a que título for, em qualquer juízo. Apresentada contestação. Aguarda-se decisão judicial com provável designação de audiência.</p> <p>Em fevereiro e março de 2017, as partes especificaram quais provas desejam produzir. Aguarda-se o pronunciamento do juiz sobre as provas requeridas.</p> <p>Em audiência realizada em 25/08/2017, foi deferida a denunciação da lide proposta pela WLM. Processo em fase instrutória.</p> <p>Em 24/04/2019 foi proferido despacho determinando a especificação de provas que pretendem produzir. Em 20/05/2019 houve juntada de especificação de provas.</p> <p>Em 05/03/2020, realizada audiência de saneamento, sendo determinada perícia médica.</p> <p>Em 08/10/2020 a WLM apresentou petição com quesitos para perícia médica. Em 21/10/2020 - Processo convertido para o PJE. 19.07.2021 - Partes intimadas para se manifestarem sobre a proposta de honorários apresentada pelo perito João Batista - R\$ 3.000,00. 20/01/2022 - Perito apresentou petição informando agendamento da perícia para o dia 15/03/2022 às 14:30 hs a ser realizada na Rua São Sebastião 101, Todos os Santos - Montes Claros - MG. Em 26/04/2022 juntada de laudo pericial.</p>
<b>g. se a chance de perda é:</b>	
<b>i. provável</b>	-
<b>ii. possível</b>	Possível
<b>iii. remota</b>	-
<b>h. Análise do impacto em caso de perda do processo</b>	Impacto contábil e financeiro no valor estimado/atualizado de R\$ 1.250.460,01.

WLM PARTICIPAÇÕES E COMÉRCIO DE MÁQUINAS E VEÍCULOS S.A. – CÍVEL	
<b>Processo nº</b>	<b>0007958-24.2011.8.26.0108</b>
<b>a. juízo</b>	1ª Vara Judicial – Foro de Cajamar / SP
<b>b. instância</b>	1ª Instância Judicial
<b>c. data de instauração</b>	15.09.2017 (data da citação)
<b>d. partes no processo</b>	
<b>i. Autor:</b>	Kelly Cristina Silva Sousa
<b>ii. Ré:</b>	Center Gás Comércio Varejista de GLP Ltda.-ME e WLM Participações e Comércio de Máquinas e Veículos S.A.
<b>e. valores, bens ou direitos envolvidos</b>	R\$ 1.329.150,00 (valor da causa)
<b>f. principais fatos</b>	<p>Trata-se de Ação Indenizatória distribuída em dezembro/2011, proposta por Kelly Cristina Silva Sousa em face de “CENTER GÁS COMÉRCIO VAREJISTA DE GLP LTDA. ME” e, de forma equivocada, de “Supergasbras Indústria e Comércio Ltda.”, antiga denominação social da WLM Participações e Comércio de Máquinas e Veículos S.A. (citação recebida pela WLM em 2017, via carta precatória).</p> <p>O patrocínio da ação é de responsabilidade da “Supergasbras Energia Ltda.”, tendo em vista que a WLM foi equivocadamente incluída no polo passivo do processo.</p> <p>A demanda versa sobre fato ocorrido na data de 13 de setembro de 2010, com a explosão de um botijão que causou a morte de uma pessoa.</p> <p>Em 08/04/2019, publicado despacho para que as partes especifiquem as provas que pretendem produzir. Em 09/12/2019, proferido despacho solicitando a apresentação de cópias das principais peças do inquérito policial 219/2010 e de eventual ação penal pertinente, incluindo relatório final da autoridade policial, eventual pedido de arquivamento de respectiva decisão em tal sentido, e, no caso de propositura de ação, a denúncia, sentença e eventual acórdão. Em 17/12/2019 e 18/12/2019 foram juntados os documentos solicitados pelo juízo. Em 14/09/2020 foram remetidos os autos à análise de Cartório. Em 10/05/2022 – sem novos andamentos significativos.</p>
<b>g. se a chance de perda é:</b>	
<b>i. provável</b>	-
<b>ii. possível</b>	-
<b>iii. remota</b>	Remota
<b>h. Análise do impacto em caso de perda do processo</b>	Impacto tão somente financeiro no valor atualizado/estimado de R\$2.380.032,86.

**4.3 - Processos Judiciais, Administrativos ou Arbitrais Não Sigilosos E Relevantes**

WLM PARTICIPAÇÕES E COMÉRCIO DE MÁQUINAS E VEÍCULOS S.A. – TRABALHISTA	
<b>Processo nº</b>	<b>0101871-83.2017.5.01.0015</b>
<b>a. juízo</b>	15ª Vara do Trabalho do Rio de Janeiro / RJ
<b>b. instância</b>	1ª Instância Judicial
<b>c. data de instauração</b>	05/11/2018 (citação)
<b>d. partes no processo</b>	
i. Reclamante:	F.A.B.F.
ii. Reclamada:	WLM Participações e Comércio de Máquinas e Veículos S.A.
<b>e. valores, bens ou direitos envolvidos</b>	R\$ 40.000,00 (valor da causa).
<b>f. principais fatos</b>	<p>Trata-se de Reclamação Trabalhista movida contra a WLM pela ex-funcionária F.A.B.F., admitida em setembro de 2015 para exercer a função de Secretária e desligada em fevereiro de 2017. Resumo dos pedidos: integração do dissídio de 2017 ao salário, acúmulo de função, devolução dos descontos indevidos, diferença das verbas rescisórias e dano moral.</p> <p>A Ação foi distribuída em novembro de 2017, contudo, até 04/11/2018 não havíamos sido citados, pois antes mesmo de citar a reclamada o Juiz o extinguiu a demanda sem resolução do mérito por falta de dados na qualificação da reclamante. A autora embargou a decisão, contudo os Embargos de Declaração não foram providos. Após, interpôs RO, tendo a WLM sido citada para apresentar contrarrazões em 05/11/2018, quando da entrega da carta de intimação em nosso endereço.</p> <p>Juntada de contrarrazões em 09/11/2018. Recurso foi conhecido e provido.</p> <p>Despacho do juiz em 17/05/2019 determinando que a autora emende a inicial no prazo de 15 dias.</p> <p>Em 03/09/2019, juntada a contestação. Audiência de conciliação realizada no dia 04/09/2019 - sem acordo. Em 07/11/2019, realizada audiência, porém a Reclamante não compareceu de forma injustificada. Determinado o arquivamento do processo. Em 21/11/2019, foi apresentado Recurso Ordinário pela Reclamante. Contrarrazões apresentadas em 09/02/2020. Autos remetidos ao TRT em 14/02/2020. Aguardando julgamento. Em 29.07.2020 - Autos para inclusão em pauta - julgamento do RO. Incluído em pauta o processo para 10/11/2020. Acórdão anulou a sentença de primeiro grau e determinou o retorno dos autos à vara de origem para reabertura da instrução processual e regular prosseguimento do feito.</p> <p>09.02.2021 - Prazo 15 dias para reclamante manifestar-se sobre contestação e documentos. No mesmo prazo as partes deverão falar em provas. 26.02.2021 - Petição WLM sobre provas. 05.03.2021 - Reclamante apresentou réplica. 23.06.2021 - Audiência de instrução realizada - Sine die para sentença. 28.06.2021 - Publicação sentença que julgou parcialmente procedente o pleito autoral. 30.06.2021 - WLM opôs embargos de declaração. 07.07.2021 - Publicação decisão que não acolheu os embargos declaratórios. Não iremos recorrer da sentença. 21.07.2021 - Rte interpôs RO. Recurso incluído na pauta de julgamento do dia 30/03/2022 às 09hrs. O processo foi retirado de pauta e em 05/04/2022 foi enviado para reinclusão na pauta.</p>
<b>g. se a chance de perda é:</b>	
i. provável	-
ii. possível	Possível
iii. remota	-
<b>h. Análise do impacto em caso de perda do processo</b>	Impacto contábil e financeiro no valor estimado/atualizado de R\$ 134.643,26.

**4.3 - Processos Judiciais, Administrativos ou Arbitrais Não Sigilosos E Relevantes**

<b>WLM PARTICIPAÇÕES E COMÉRCIO DE MÁQUINAS E VEÍCULOS S.A. (por sucessão da extinta SANTANA RIOS AGROPECUÁRIA S.A.) - EXECUÇÃO</b>	
<b>Processo nº</b>	<b>0003245-56.2012.4.01.3905</b>
<b>a. juízo</b>	Vara Única de Redenção / PA
<b>b. instância</b>	2ª Instância Judicial
<b>c. data de instauração</b>	31.07.2012 (redistribuição automática)
<b>d. partes no processo</b>	
<b>i. Exequente:</b>	Comissão de Valores Mobiliários - CVM
<b>ii. Executado:</b>	WLM Participações e Comércio de Máquinas e Veículos S.A. (por sucessão da extinta Santana Rios Agropecuária S.A.) Geraldo Ferreira Muniz Luiz Fernando Leal Tegon Wilson Lemos de Moraes Junior
<b>e. valores, bens ou direitos envolvidos</b>	R\$ 62.230,00.
<b>f. principais fatos</b>	Trata-se de Execução Fiscal movida pela Comissão de Valores Mobiliários, inicialmente autuada sob o nº 2009.39.01.001640-8, perante a 2ª Vara Federal de Marabá. Em 01.02.2012, os Executados apresentaram Embargos à Execução. Em 20.06.2012, proferido despacho com declínio de competência, determinando que os autos fossem remetidos à Subseção Judiciária de Redenção. Em julho de 2012, o processo foi redistribuído por dependência, sob os números 0003245-56.2012.4.01.3905 (Classe: Execução Fiscal) e 0000596-33.2012.4.01.3901 (Classe: Embargos à Execução Fiscal). Em 19.04.2013, os Embargos foram recebidos. Em 28.10.2013, publicada sentença referente aos Embargos: "(...) Ante o exposto, julgo procedente, nos termos do art. 269, I, do Código de Processo Civil, o pedido formulado por Santana Rios Agropecuária S.A., Geraldo Ferreira Muniz, Luiz Fernando Leal Tegon e Wilson Lemos de Moraes Junior para, reconhecendo a inexistência de responsabilidade dos sócios e da obrigação executada, decretar a extinção da execução fiscal nº 3245-56.2012 movida pela Comissão de Valores Mobiliários. (...)". Em 31.01.2014, protocolada petição com contrarrazões à Apelação apresentada pela CVM. Em 05.05.2014, o Recurso foi recebido e remetido ao TRF em 19.06.2014. Aguardando o julgamento do recurso de Apelação nos Embargos à Execução.
<b>g. se a chance de perda é:</b>	
<b>i. provável</b>	-
<b>ii. possível</b>	Possível
<b>iii. remota</b>	-
<b>h. Análise do impacto em caso de perda do processo</b>	Impacto contábil e financeiro no valor estimado/atualizado de R\$ 62.230,00.

<b>WLM PARTICIPAÇÕES E COMÉRCIO DE MÁQUINAS E VEÍCULOS S.A. (por sucessão da extinta SANTANA RIOS AGROPECUÁRIA S.A.) - EXECUÇÃO</b>	
<b>Processo nº</b>	<b>0000141-77.2015.8.14.0050</b>
<b>a. juízo</b>	Vara Única de Santana do Araguaia / PA
<b>b. instância</b>	1ª Instância Judicial
<b>c. data de instauração</b>	02.05.2012 (distribuição)
<b>d. partes no processo</b>	
<b>i. Exequente:</b>	Comissão de Valores Mobiliários - CVM
<b>ii. Executado:</b>	WLM Participações e Comércio de Máquinas e Veículos S.A. (por sucessão da extinta Santana Rios Agropecuária S.A.)
<b>e. valores, bens ou direitos envolvidos</b>	R\$ 53.326,00.
<b>f. principais fatos</b>	Trata-se de Execução Fiscal movida pela Comissão de Valores Mobiliários. Recebida citação na Santana Rios em 06.06.2013. Em 09.01.2015, autos encaminhados para a Comarca de Santana do Araguaia. O processo em questão (nº 0002006-17.2012.4.01.3905), originariamente tramitando perante a Vara Federal de Redenção, teve a competência declinada para a Comarca de Santana do Araguaia, sob o nº 0000141-77.2015.8.14.0050. Após a redistribuição, proferido despacho aduzindo que por se tratar de supostos débitos vinculados a Caixa Econômica Federal, o processo deveria estar tramitando na Justiça Federal. Foi suscitado, assim, conflito negativo de competência e determinada a remessa dos autos ao Tribunal Regional Federal da 1ª Região. Aguardando o retorno dos autos ao TRF da 1ª Região. Em 07/05/2019 a Fazenda Pública Federal foi intimada para dar prosseguimento ao feito para a satisfação do crédito, atentando-se para a prescrição intercorrente. Em 10/10/2019 remessa de documentos feita pela Procuradoria da Fazenda Nacional do Pará. Aguardando conclusão do juiz desde o dia 20/02/2020. Processo migrado para o PJE. Em 08/10/2020 - Petição da CVM requerendo redirecionamento da execução aos sócios administradores. 28/01/2022 - Autos conclusos para decisão.
<b>g. se a chance de perda é:</b>	
<b>i. provável</b>	-
<b>ii. possível</b>	-
<b>iii. remota</b>	Remota
<b>h. Análise do impacto em caso de perda do processo</b>	Impacto contábil e financeiro no valor estimado/atualizado de R\$ 53.326,00.

**4.3 - Processos Judiciais, Administrativos ou Arbitrais Não Sigilosos E Relevantes**

<b>WLM PARTICIPAÇÕES E COMÉRCIO DE MÁQUINAS E VEÍCULOS S.A. (por sucessão da extinta SANTANA RIOS AGROPECUÁRIA S.A.) - EXECUÇÃO</b>	
<b>Processo nº</b>	<b>0000029-11.2015.8.14.0050</b>
<b>a. juízo</b>	Vara Única de Santana do Araguaia / PA
<b>b. instância</b>	1ª Instância Judicial
<b>c. data de instauração</b>	22.05.2014 (citação)
<b>d. partes no processo</b>	
<b>i. Exequente:</b>	Comissão de Valores Mobiliários - CVM
<b>ii. Executado:</b>	WLM Participações e Comércio de Máquinas e Veículos S.A. (por sucessão da extinta Santana Rios Agropecuária S.A.)
<b>e. valores, bens ou direitos envolvidos</b>	R\$ 41.934,00.
<b>f. principais fatos</b>	<p>Trata-se de Execução Fiscal movida pela Comissão de Valores Mobiliários.</p> <p>Em 31.07.2014, proferido despacho declinando a competência para a Comarca de Santana do Araguaia.</p> <p>Em 02.12.2014, autos encaminhados para a Comarca de Santana do Araguaia.</p> <p>Após a redistribuição do processo em Santana do Araguaia (nº antigo 0006207-18.2013.4.01.3905 e nº novo 0000029-11.2015.8.14.0050), foi proferido despacho determinando ao Exequente que se manifeste a respeito dos documentos juntados pelo Oficial de Justiça em 13.04.2015.</p> <p>Autos com vista ao Procurador desde setembro de 2015.</p> <p>Em 08/05/2019, a Fazenda Pública Federal foi intimada para dar prosseguimento ao feito para a satisfação do crédito, atentando-se para a prescrição intercorrente. Em 11/10/2019 remessa de documentos feita pela Procuradoria da Fazenda Nacional do Pará. Em 16/09/2020 foram alterados dados do processo (competência, assunto, etc.) e em 30/09/2020 houve juntada de petição. 08.12.2021 - Petição da CVM requerendo bloqueio de bens da executada através do SIBAJUD, RENAJUD e SERASAJUD. Em 03/03/2022 autos conclusos para despacho.</p>
<b>g. se a chance de perda é:</b>	
<b>i. provável</b>	-
<b>ii. possível</b>	-
<b>iii. remota</b>	Remota
<b>h. Análise do impacto em caso de perda do processo</b>	Impacto contábil e financeiro no valor estimado/atualizado de R\$ 41.934,33.

**4.3 - Processos Judiciais, Administrativos ou Arbitrais Não Sigilosos E Relevantes**

<b>WLM PARTICIPAÇÕES E COMÉRCIO DE MÁQUINAS E VEÍCULOS S.A. (sucessora por incorporação da ITAIPU MÁQUINAS E VEÍCULOS LTDA.) – CÍVEL</b>	
<b>Processo nº</b>	<b>0024082300476 (2300476-41.2008.8.13.0024)</b>
<b>a. juízo</b>	6ª Vara Cível da Comarca de Belo Horizonte / MG
<b>b. instância</b>	1ª Instância Judicial
<b>c. data de instauração</b>	03.03.2009 (data da citação)
<b>d. partes no processo</b>	
<b>i. Autor:</b>	Golden Bus Ltda.
<b>ii. Réu:</b>	WLM Participações e Comércio de Máquinas e Veículos S.A. (sucessora por incorporação da Itaipu Máquinas e Veículos Ltda.) e Outra
<b>e. valores, bens ou direitos envolvidos</b>	R\$ 150.000,00 (histórico)
<b>f. principais fatos</b>	<p>Trata-se de Ação Ordinária (2300476-41.2008.8.13.0024) com pleito de rescisão de contratual, ressarcimento de supostos prejuízos e indenização por danos morais. A empresa foi citada em 03.03.2009 e apresentou contestação em 29.04.2009. Em 07.08.2009 juntada impugnação à contestação. Em 26.08.2009 realizada audiência de conciliação. Partes inconciliáveis. Em 15.09.2009 especificadas provas. Aguardando julgamento. Em 22.06.2011, julgamento convertido em diligência para produção de provas periciais necessárias ao convencimento do Juízo.</p> <p>Realizada perícia nos ônibus (chassis) adquiridos pela GOLDEN BUS, em 17.07.2012. Apresentados laudos periciais, ainda não homologados. Impugnados os laudos periciais pela Ré, os autos foram reencaminhados ao perito em 27.10.2013. Ainda em fase de produção de prova pericial, após despacho judicial de 27.05.2014, os autos foram entregues em carga ao Sr. Perito em 02.12.2014.</p> <p>Em 07.08.2015, vista ao réu sobre manifestação do perito. Em 04.12.15, designada audiência de instrução e julgamento para o dia 03.05.2016. Em 19.01.2016, o perito apresentou seus esclarecimentos e em 28.01, os autos foram enviados à conclusão. Realizada audiência em 03.05.2016, com oitiva de testemunhas. Na audiência, foi requerida intimação do perito para prestar esclarecimentos, o que foi deferido.</p> <p>Em 18.10.2016, os autos foram entregues em carga ao perito. Aguarda-se o retorno dos autos.</p> <p>Em 05/10/2017, encerrada a fase pericial: indeferido pedido da Scania e Itaipu de nulidade do laudo pericial.</p> <p>Em 23/03/2018, prolatada Sentença: "(...) julgo PARCIALMENTE PROCEDENTE formulado na inicial para: 1-RESCINDIR o contrato de compra e venda firmado entre as partes; CONDENAR as rés solidariamente a ressarcirem à autora as quantias despendidas por cada chassi, que, conforme notas fiscais, foram adquiridos pelo valor de R\$165.000,00 cada. Tal quantia deverá ser acrescida de juros e correção monetária a partir do desembolso. 2-CONDENAR as requeridas solidariamente a ressarcirem a autora a quantia de R\$2.469.964,75, pelos lucros cessantes que esta deixou de auferir em razão da rescisão antecipada do contrato de prestação de serviços firmado com a GERDAU, tal quantia deverá ser corrigida monetariamente e acrescida de juros a partir de julho de 2008 (data da rescisão) até dezembro de 2010 (data em que o contrato se encerraria). 3-INDEFIRO o pedido de danos morais.</p> <p>Embargos de Declaração opostos em 03/04/2018. Em 18.05.2018, proferida sentença na qual o Juiz deu parcial provimento aos Embargos de declaração da ITAIPU e da SCANIA e deu provimento aos embargos de declaração da GOLDEN BUS. Houve apresentação de Recurso de Apelação, e os autos foram remetidos à instância superior. Os autos foram distribuídos para a 17ª Câm. Cível do TJMG. A Relatora intimou a Golden Bus para responder sobre a preliminar de inovação recursal suscitada em contrarrazões de Apelação. Realizada audiência de conciliação no dia 08.11.2019 – sem acordo. Aguarda-se o julgamento do Recurso de Apelação – novo patrono contratado pela WLM para atuar no julgamento em 2ª instância com apresentação de memoriais e sustentação oral. Autos conclusos com a Desembargadora para julgamento do recurso. 25.03.2021 - Julgamento convertido em diligência. 26.05.2021 - Manifestação da WLM Itaipu. Aguardando inclusão pauta de julgamento. 27/10/2021 - Negado provimento aos agravos retidos, rejeitadas as preliminares e dado parcial provimento aos recursos de apelação. 08/11/2021 - Protocolo ED. 23/03/2022 - Publicada decisão determinando a intimação da Golden Bus para se manifestar sobre os nossos embargos. Em 04/04/2022 juntada manifestação da Golden Bus. Em 26/04/2022 publicado despacho determinando a intimação da Scania para se manifestar sobre os embargos de declaração da WLM.</p>
<b>g. se a chance de perda é:</b>	
<b>i. provável</b>	-
<b>ii. possível</b>	Possível
<b>iii. remota</b>	-
<b>h. Análise do impacto em caso de perda do processo</b>	Impacto contábil e financeiro no valor estimado/atualizado de R\$ 7.688.657,94.

**4.3 - Processos Judiciais, Administrativos ou Arbitrais Não Sigilosos E Relevantes**

<b>WLM PARTICIPAÇÕES E COMÉRCIO DE MÁQUINAS E VEÍCULOS S.A. (sucessora por incorporação da ITAIPU MÁQUINAS E VEÍCULOS LTDA.) – CÍVEL</b>	
<b>Processo nº</b>	<b>0844511-19.2013.8.13.0079</b>
<b>a. juízo</b>	5ª Vara Cível da Comarca de Contagem / MG
<b>b. instância</b>	1ª Instância Judicial
<b>c. data de instauração</b>	30.07.2013 (data da citação)
<b>d. partes no processo</b>	
<b>i. Autor:</b>	José Antônio de Faria Morato e Ivan de Faria Morato.
<b>ii. Réu:</b>	WLM Participações e Comércio de Máquinas e Veículos S.A. (sucessora por incorporação da Itaipu Máquinas e Veículos Ltda.) e Outras.
<b>e. valores, bens ou direitos envolvidos</b>	R\$ 100.000,00 (histórico)
<b>f. principais fatos</b>	<p>Pretendem os Autores a condenação da Ré ao pagamento de indenização por danos morais e materiais (lucros cessantes), supostamente decorrentes de defeitos mecânicos ocorridos no veículo adquirido junto à concessionária Itaipu. Exceção de Incompetência julgada procedente. Autos enviados à Comarca de Contagem. Em 10.01.2014, autos conclusos para despacho, após manifestação do autor sobre a contestação.</p> <p>O incidente de impugnação ao valor da causa e impugnação à assistência judiciária foram julgados improcedentes. Autos conclusos aguardando a análise das provas requeridas pelas partes.</p> <p>Audiência realizada em 26/09/2017. Aguarda-se a distribuição das cartas precatórias para a oitiva das testemunhas do autor.</p> <p>Em 22/03/2018 juntada de carta precatória.</p> <p>Em junho houve a juntada de alegações finais. Em 23/07/2018, autos conclusos para julgamento. Sentença publicada em 11/12/2018 julgando parcialmente procedentes os pedidos.</p> <p>Em 01/03/2019 foram opostos Embargos de Declaração. Em 15/03/2019 Embargos de Declaração não acolhidos. Aguarda-se o julgamento do Recurso de Apelação e Recurso de Revista. Recurso julgado parcialmente procedente e publicado em 16/06/2020. Em 16.09.2020 - Protocolo de Recurso Especial. A autora interpôs recurso especial, estando atualmente o feito aguardando a abertura de vista para contrarrazões. 26.05.2021:Publicação:autos com vista para apresentação de contrarrazões Recorrido. 03/09/21 recurso inadmitido. Foi interposto agravo de instrumento e em 06/10/2021 apresentada contrarrazões. 31/01/2022 decisão determinando a remessa dos autos para a 3ª vice presidência.</p>
<b>g. se a chance de perda é:</b>	
<b>i. provável</b>	-
<b>ii. possível</b>	-
<b>iii. remota</b>	Remota
<b>h. Análise do impacto em caso de perda do processo</b>	Impacto contábil e financeiro no valor estimado/atualizado de R\$ 34.387,39.

<b>WLM PARTICIPAÇÕES E COMÉRCIO DE MÁQUINAS E VEÍCULOS S.A. (sucessora por incorporação da ITAIPU MÁQUINAS E VEÍCULOS LTDA.) – CÍVEL</b>	
<b>Processo nº</b>	<b>2232731-15.2006.8.13.0024</b>
<b>a. juízo</b>	4ª Vara Cível de Belo Horizonte / MG
<b>b. instância</b>	2ª Instância Judicial
<b>c. data de instauração</b>	28.09.2006 (data da distribuição)
<b>d. partes no processo</b>	
<b>i. Autor:</b>	Fortetan Transportes Ltda..
<b>ii. Réu:</b>	WLM Participações e Comércio de Máquinas e Veículos S.A. (sucessora por incorporação da Itaipu Máquinas e Veículos Ltda.) e Outra.
<b>e. valores, bens ou direitos envolvidos</b>	R\$ 32.600,00 (histórico)
<b>f. principais fatos</b>	<p>Proposta Ação Cautelar de Sustação de Protesto Cambiário em face de WLM (sucessora por incorporação da Itaipu Máquinas e Veículos Ltda.) e Scania Latin America Ltda..</p> <p>A Autora alega a existência de vícios no veículo, fabricado pela Scania, adquirido da Itaipu, o que autorizaria, em tese, a sustação do pagamento parcial de parcela do valor combinado entre as partes na compra e venda (R\$ 30.000,00), pagos com a emissão de dois cheques. Sentença de 1ª Instância: julgados improcedentes os pedidos formulados na inicial da cautelar de sustação de protesto e na ação principal, revogando, assim, a liminar deferida.</p> <p>Interposta Apelação em 12.12.2012. Contrarrazões apresentadas. Conclusos à relatoria em 26.11.2013. Aguardando julgamento em 2ª Instância. Reformada decisão pelo Tribunal de Justiça para determinar nova realização da prova pericial. Determinada, em 19.12.2014, vista às partes sobre o retorno dos autos à Vara de Origem.</p> <p>Em janeiro de 2015, a Itaipu apresentou manifestação requerendo a nomeação de perito. Em junho de 2015, foi nomeado o perito Dr. Diógenes Costa. Em 27.08.2015 foram apresentados os quesitos. Em 08.01.2016, os autos foram devolvidos pelo perito. Autos conclusos para despacho desde 14.03.2016.</p> <p>Em 21.10.2016, indeferido o pedido de justiça gratuita e declarada preclusa a prova pericial. Em 18.11.2016, autos conclusos para julgamento.</p> <p>Em 06/07/2017, Embargos de Declaração acolhidos. Concluso para despacho desde outubro de 2017.</p> <p>Despacho em 30/11/2018 nomeando novo perito. Em 09.03.2020 houve um despacho determinando a nomeação de um novo perito, haja vista a ausência de apresentação de proposta de honorários pelo nomeado anteriormente. O processo foi virtualizado pela secretaria da 14ª Vara Cível da Comarca de Belo Horizonte/MG. Em 09/05/2022 proferida decisão nomeando novo perito (Charles Eduardo Nippes Boyer de Alvenir) e determinando a intimação das partes para nomeação de assistente técnico e apresentação de quesitos.</p>
<b>g. se a chance de perda é:</b>	
<b>i. provável</b>	-
<b>ii. possível</b>	-
<b>iii. remota</b>	Remota
<b>h. Análise do impacto em caso de perda do processo</b>	Impacto contábil e financeiro no valor estimado/atualizado de R\$ 166.221,70.

**4.3 - Processos Judiciais, Administrativos ou Arbitrais Não Sigilosos E Relevantes**

<b>WLM PARTICIPAÇÕES E COMÉRCIO DE MÁQUINAS E VEÍCULOS S.A. (sucessora por incorporação da ITAIPU MÁQUINAS E VEÍCULOS LTDA.) – TRABALHISTA</b>	
<b>Processo nº</b>	<b>0000496-03.2013.5.03.0022</b>
<b>a. juízo</b>	22ª Vara do Trabalho de Belo Horizonte / MG
<b>b. instância</b>	1ª Instância Judicial
<b>c. data de instauração</b>	22.08.2013 (data da citação)
<b>d. partes no processo</b>	
<b>i. Reclamante:</b>	O.F.C.
<b>ii. Reclamada:</b>	WLM Participações e Comércio de Máquinas e Veículos S.A. (sucessora por incorporação da Itaipu Máquinas e Veículos Ltda.) e Outros.
<b>e. valores, bens ou direitos envolvidos</b>	R\$ 32.255,83 (histórico)
<b>f. principais fatos</b>	Trata-se de ação movida por Osvaldo Ferreira Costa, ex-funcionário da empresa Qualy Serviços Gerais Ltda. - ME. Foram demandadas, além da Qualy e da Itaipu, as empresas Betim Veículos S/A e Roma Automóveis e Serviços Ltda.. Audiência inicial realizada em 06.06.2013. Audiência de Instrução realizada em 26.08.2013. Em 05.09.2013: ação julgada procedente em parte. Itaipu responde subsidiariamente, limitada ao período de prestação de serviços. Em 17.10.2013, as partes foram intimadas para apresentar os cálculos. Em 04.06.2014, os autos foram encaminhados ao Núcleo de Execuções e Precatórios reunindo todas as execuções contra a 1ª Reclamada – Qualy Serviços Gerais Ltda. - ME. Em 01.07.2015, conhecido o recurso do Reclamante e não provido. Em 26/11/2015, pagamento ao Autor - quitação de acordo - parcela única/final. Em 16/01/2017, o andamento do feito foi suspenso por mais 01 (um) ano tendo em vista que as execuções em face da empresa Qualy estão sendo processadas de forma centralizada. Em 23/01/2018, Despacho suspendendo o feito por mais 1 (um) ano. Processo continua suspenso. Em 06/02/2020, o processo foi suspenso por mais um ano. 10/05/2022 – Sem novos andamentos.
<b>g. se a chance de perda é:</b>	
<b>i. provável</b>	Provável
<b>ii. possível</b>	-
<b>iii. remota</b>	-
<b>h. Análise do impacto em caso de perda do processo</b>	Impacto contábil e financeiro no valor estimado/atualizado de R\$ 10.597,15.

<b>WLM PARTICIPAÇÕES E COMÉRCIO DE MÁQUINAS E VEÍCULOS S.A. (sucessora por incorporação da ITAIPU MÁQUINAS E VEÍCULOS LTDA.) – TRABALHISTA</b>	
<b>Processo nº</b>	<b>0010628-20.2021.5.03.0029</b>
<b>i. juízo</b>	1ª Vara do Trabalho de Contagem / MG
<b>j. instância</b>	1ª Instância Judicial
<b>k. data de instauração</b>	17.06.2021 (data da citação)
<b>l. partes no processo</b>	
<b>i. Reclamante:</b>	Márcio Duran Diniz Moreira
<b>ii. Reclamada:</b>	WLM Participações e Comércio de Máquinas e Veículos S.A. (sucessora por incorporação da Itaipu Máquinas e Veículos Ltda.) e Outros.
<b>m. valores, bens ou direitos envolvidos</b>	R\$92.940,11 (histórico)
<b>n. principais fatos</b>	Trata-se de reclamação trabalhista movida por empregado da empresa LANTERAUTO LTDA. Foi admitido em 02/04/2001 na função de motorista e contrato de trabalho está ativo. Alega que presta serviços para a WLM Itaipu através da empresa LANTERAUTO LTDA., pelo que pretende a condenação na responsabilidade subsidiária. O reclamante pretende a rescisão indireta do contrato de trabalho alegando a ausência da regularidade de depósitos do FGTS, verbas rescisórias, salários pagos "por fora" e danos morais. Audiência inicial realizada em 05/07/2021 às 9:00hs. Prazo de 10 dias para rte manifestar-se sobre defesas e documentos. Audiência de instrução designada para o dia 21.06.2022 às 11h40min.
<b>o. se a chance de perda é:</b>	
<b>iv. provável</b>	Possível
<b>v. possível</b>	-
<b>vi. remota</b>	-
<b>p. Análise do impacto em caso de perda do processo</b>	Impacto contábil e financeiro no valor estimado/atualizado de R\$ 101.557,85.

**4.3 - Processos Judiciais, Administrativos ou Arbitrais Não Sigilosos E Relevantes**

<b>WLM PARTICIPAÇÕES E COMÉRCIO DE MÁQUINAS E VEÍCULOS S.A. (sucessora por incorporação da ITAIPU MÁQUINAS E VEÍCULOS LTDA.) – TRABALHISTA</b>	
<b>Processo nº</b>	<b>0010417-78.2021.5.03.0030</b>
<b>q. juízo</b>	2ª Vara do Trabalho de Contagem / MG
<b>r. instância</b>	1ª Instância Judicial
<b>s. data de instauração</b>	27.05.2021 (data da citação)
<b>t. partes no processo</b>	
<b>i. Reclamante:</b>	Celso Afonso de Aguiar
<b>ii. Reclamada:</b>	WLM Participações e Comércio de Máquinas e Veículos S.A. (sucessora por incorporação da Itaipu Máquinas e Veículos Ltda.) e Outro.
<b>u. valores, bens ou direitos envolvidos</b>	R\$ 55.352,28 (histórico)
<b>v. principais fatos</b>	Trata-se de reclamação trabalhista movida por empregado da empresa PP TRANSPORTES LTDA. Foi admitido em 01/04/2015 na função de motorista e contrato de trabalho está ativo. Alega que presta serviços para a WLM Itaipu através da empresa PP TRANSPORTES LTDA, pelo que pretende a condenação na responsabilidade subsidiária. O reclamante pretende a rescisão indireta do contrato de trabalho alegando a ausência da regularidade de depósitos do FGTS e consectários, horas extra, PLR e prêmio com base em norma coletiva. Audiência inicial realizada no dia 02.06.2021: Prazo de 10 dias para reclamante se manifestar sobre defesa e documentos. Audiência de instrução realizada no dia 08.03.2022. Em 03/05/2022 foi publicada sentença de parcial procedência, condenando a WLM subsidiariamente. Em 10/05/2022 opostos embargos de declaração pela WLM.
<b>w. se a chance de perda é:</b>	
<b>vii. provável</b>	-
<b>viii. possível</b>	Possível
<b>ix. remota</b>	-
<b>x. Análise do impacto em caso de perda do processo</b>	Impacto contábil e financeiro no valor estimado/atualizado de R\$ 62.461,96.

<b>WLM PARTICIPAÇÕES E COMÉRCIO DE MÁQUINAS E VEÍCULOS S.A. (sucessora por incorporação da ITAIPU MÁQUINAS E VEÍCULOS LTDA.) – TRABALHISTA</b>	
<b>Processo nº</b>	<b>0010906-18.2021.5.03.0030</b>
<b>y. juízo</b>	2ª Vara do Trabalho de Contagem / MG
<b>z. instância</b>	1ª Instância Judicial
<b>aa. data de instauração</b>	16.09.2021 (data da citação)
<b>bb. partes no processo</b>	
<b>i. Reclamante:</b>	Sandra Silva Batista Nascimento
<b>ii. Reclamada:</b>	WLM Participações e Comércio de Máquinas e Veículos S.A. (sucessora por incorporação da Itaipu Máquinas e Veículos Ltda.) e Outros.
<b>cc. valores, bens ou direitos envolvidos</b>	R\$ 45.410,93 (histórico)
<b>dd. principais fatos</b>	Trata-se de reclamação trabalhista movida por empregado da empresa Giane Festas Ltda. Foi admitida em 02/02/2015 na função de atendente de lanchonete e contrato de trabalho está ativo. Alega que presta serviços na lanchonete da empresa Giane Festas Ltda., que funcionava dentro das dependências da WLM Itaipu, pelo que pretende a condenação na responsabilidade subsidiária. A reclamante pretende a rescisão indireta do contrato de trabalho e consectários. Audiência inicial designada para o dia 23/09/2021 às 08:35hs. 23/09/2021 - Audiência redesignada para o dia 03/11/2021 às 08:50 hs. 03/11/2021 - Audiência realizada. Homologada a desistência em face da WLM Itaipu. Homologado acordo realizado entre as 1ª e 2ª reclamadas e a autora. Aguardando o cumprimento integral do acordo.
<b>ee. se a chance de perda é:</b>	
<b>x. provável</b>	-
<b>xi. possível</b>	Possível
<b>xii. remota</b>	-
<b>ff. Análise do impacto em caso de perda do processo</b>	Impacto contábil e financeiro no valor estimado/atualizado de R\$ 45.410,93.



**4.3 - Processos Judiciais, Administrativos ou Arbitrais Não Sigilosos E Relevantes**

<b>WLM PARTICIPAÇÕES E COMÉRCIO DE MÁQUINAS E VEÍCULOS S.A. (sucessora por incorporação da ITAIPU MÁQUINAS E VEÍCULOS LTDA.) – CÍVEL</b>	
<b>Processo nº</b>	<b>6137694-72.2015.8.13.0024</b>
<b>a. juízo</b>	22ª Vara Cível de Belo Horizonte / MG
<b>b. instância</b>	1ª Instância Judicial
<b>c. data de instauração</b>	15.09.2016 (data da citação)
<b>d. partes no processo</b>	
<b>i. Autor:</b>	Marcia Aparecida C de Oliveira
<b>ii. Ré:</b>	WLM Participações e Comércio de Máquinas e Veículos S.A. (sucessora por incorporação da Itaipu Máquinas e Veículos Ltda.)
<b>e. valores, bens ou direitos envolvidos</b>	R\$ 124.462,00
<b>f. principais fatos</b>	A autora alega que deixou seu caminhão na Itaipu apenas para orçamento de conserto em março/2010 e que, 5 meses depois, o veículo foi a ela disponibilizado já consertado sem que ela tenha autorizado tal serviço. Alega que o caminhão permanece retido na concessionária até a presente data. Pedidos: devolução do caminhão no estado em que foi deixado para orçamento ou equivalente indenização, além de danos morais. Em 17/11/2016, audiência realizada. Processo em fase de especificação de provas. Em 17/04/2018, a Itaipu apresentou seus quesitos. Em 16/07/2018 houve manifestação do advogado da autora informando o falecimento de sua cliente e solicitando a alteração do polo ativo passando a constar o herdeiro da autora. Em 03/08/2018 o perito manifestou informando que aceita os trabalhos. Perícia agendada para 15/08/2018 na Itaipu. Perícia realizada em 15/08/2018 na Itaipu. Em 19/03/2019 houve despacho do juiz informado que o herdeiro, agora, passa a constar no polo passivo. Aguarda-se a designação da perícia. Em 20.10.2020: Despacho intimando o perito a dar início à perícia. Em 23/04/2022 proferida decisão nomeando novo perito. Em 27/04/22 juntada petição do novo perito informando que aceita o encargo. Aguardando prova pericial.
<b>g. se a chance de perda é:</b>	
<b>i. provável</b>	-
<b>ii. possível</b>	Possível
<b>iii. remota</b>	-
<b>h. Análise do impacto em caso de perda do processo</b>	Impacto contábil e financeiro no valor estimado/atualizado de R\$ 171.495,11.

<b>WLM PARTICIPAÇÕES E COMÉRCIO DE MÁQUINAS E VEÍCULOS S.A. (sucessora por incorporação da ITAIPU MÁQUINAS E VEÍCULOS LTDA.) – CÍVEL</b>	
<b>Processo nº</b>	<b>0801784-47.2020.8.10.0026</b>
<b>a. juízo</b>	<b>1ª Vara Cível de Balsas/MA</b>
<b>b. instância</b>	<b>1ª Instância Judicial</b>
<b>c. data de instauração</b>	<b>29.06.2020</b>
<b>d. partes no processo</b>	
<b>i. Autor:</b>	Galdino Santos da Costa
<b>ii. Ré:</b>	WLM Participações e Comércio de Máquinas e Veículos S.A. (sucessora por incorporação da Itaipu Máquinas e Veículos Ltda.)
<b>e. valores, bens ou direitos envolvidos</b>	<b>R\$ 422.188,90</b>
<b>f. principais fatos</b>	Trata-se de ação em que o autor pretende a condenação do motorista do caminhão e da WLM (Itaipu) ao pagamento de indenização por danos materiais, morais e estéticos. O autor alega que no dia 12/02/2019, em seu horário normal de trabalho como moto taxista, sofreu acidente provocado pela carreta SCANIA 6470 A6X4 VERMELHA, ANO 2010. Informa que o motorista da carreta teria avançado o sinal vermelho, o que teria ocasionado o acidente. O autor teve a perda total do braço direito. O Autor não justifica a inclusão da WLM (Itaipu) no polo passivo e não junta nos autos qualquer documento que a vincule ao fato. 15.07.2020 - Protocolo contestação. Audiência de conciliação realizada em 15/09/2020 sem composição. 13/04/2021- Autor intimado para se manifestar sobre contestações apresentadas. O processo está aguardando saneamento. Em 17/02/2022 decisão concedendo o prazo de 10 (dez) dias para que a parte requerente regularize sua representação processual e, após, determinou a citação de JOÃO PAULO REIS, REGINALDO CARVALHO ALVES e JULIANO FERNANDES SEVERO para a apresentação de defesa, no prazo legal, como já deliberado em id 34071200.
<b>g. se a chance de perda é:</b>	
<b>i. provável</b>	-
<b>ii. possível</b>	-
<b>iii. remota</b>	Remota
<b>h. Análise do impacto em caso de perda do processo</b>	Impacto contábil e financeiro no valor estimado/atualizado de R\$ 422.188,90.

**4.3 - Processos Judiciais, Administrativos ou Arbitrais Não Sigilosos E Relevantes**

<b>WLM PARTICIPAÇÕES E COMÉRCIO DE MÁQUINAS E VEÍCULOS S.A. (sucessora por incorporação da ITAIPU MÁQUINAS E VEÍCULOS LTDA.) – CÍVEL</b>	
<b>Processo nº</b>	<b>0071487-45.2017.8.13.0471</b>
<b>a. juízo</b>	2ª Vara Cível da Comarca de Pará de Minas – Belo horizonte / MG
<b>b. instância</b>	1ª Instância Judicial
<b>c. data de instauração</b>	16.08.2017 (data da citação)
<b>d. partes no processo</b>	
i. Autor:	David Dener dos Santos
ii. Ré:	WLM Participações e Comércio de Máquinas e Veículos S.A. (sucessora por incorporação da Itaipu Máquinas e Veículos Ltda.) e SCANIA Latin América Ltda.
<b>e. valores, bens ou direitos envolvidos</b>	R\$ 174.567,33.
<b>f. principais fatos</b>	<p>O autor alega que após comprar um caminhão usado da primeira requerida (Itaipu), o qual lhe foi ofertado como veículo revisado, percebeu que o referido bem apresentava vícios de qualidade. Resumo dos pedidos: restituição da quantia paga em forma de Dano Material, Lucros Cessantes, Danos Morais e Tutela Provisória de Urgência para restituir, antecipadamente, os valores despendidos com o conserto do caminhão, os relativos aos lucros cessantes e danos morais alegadamente suportados.</p> <p>Em 03/08/2017 não foi concedida a antecipação de tutela e dispensada a audiência de Conciliação.</p> <p>Em 07/11/2017 houve a juntada de Contestação e em 07 e 08/02/2018 foi juntada petição de especificação de provas. Aguarda-se o despacho.</p> <p>Despacho em 12/03/2019 deferindo a produção de prova pericial, juntada de novos documentos e a produção de prova testemunhal. Autos conclusos ao Juízo.</p> <p>Em 16/11/2020 Iniciada a virtualização do processo. Em 30/11/2020 - WLM peticionou indicando assistente técnico e quesitos para realização da perícia. Em 03/02/2022 o perito apresentou proposta de honorários e em 11/02/2022 a WLM e a Scania peticionaram pugnando pela redução dos referidos honorários. 15/02/2022 proferida decisão determinando que o perito se manifeste sobre as petições das partes. Em 20/03/2022 juntada manifestação do perito (em branco). Em 22/03/2022 expedida intimação para que o perito junte novamente sua manifestação nos autos em razão da que foi anexada estar em branco.</p>
<b>g. se a chance de perda é:</b>	
i. provável	-
ii. possível	Possível
iii. remota	-
<b>h. Análise do impacto em caso de perda do processo</b>	Impacto contábil e financeiro no valor estimado/atualizado de R\$ 180.869,00.

<b>WLM PARTICIPAÇÕES E COMÉRCIO DE MÁQUINAS E VEÍCULOS S.A. (sucessora por incorporação da ITAIPU MÁQUINAS E VEÍCULOS LTDA.) – CÍVEL</b>	
<b>Processo nº</b>	<b>5004407-14.2021.8.13.0317</b>
<b>i. juízo</b>	2ª Vara Cível da Comarca de Itabira / MG
<b>j. instância</b>	1ª Instância Judicial
<b>k. data de instauração</b>	03.12.2021 (data da distribuição. Ainda não fomos citados)
<b>l. partes no processo</b>	
i. Autor:	José Aparecido da Silva dos Santos
ii. Ré:	WLM Participações e Comércio de Máquinas e Veículos S.A. (sucessora por incorporação da Itaipu Máquinas e Veículos Ltda.) e Outro.
<b>m. valores, bens ou direitos envolvidos</b>	R\$ 229.680,00.
<b>n. principais fatos</b>	Acidente de trânsito veículo da WLM Itaipu e veículo do autor // Sinistro 5312020287091 // MDS 19735570. Autor distribuiu ação indenizatória em face de Gustavo Martins da Silva (motorista) e WLM ITAIPU pleiteando o custeio de tratamento de fisioterapia; danos morais, estéticos, pensão vitalícia e lucros cessantes pelo período que o autor deixou de auferir renda em razão da impossibilidade do exercício da profissão. Alega ser professor de tênis. 10/05/2022 – sem novos andamentos significativos.
<b>o. se a chance de perda é:</b>	
iv. provável	-
v. possível	Possível
vi. remota	-
<b>p. Análise do impacto em caso de perda do processo</b>	Impacto contábil e financeiro no valor estimado/atualizado de R\$ 231356,66.

**4.3 - Processos Judiciais, Administrativos ou Arbitrais Não Sigilosos E Relevantes**

<b>WLM PARTICIPAÇÕES E COMÉRCIO DE MÁQUINAS E VEÍCULOS S.A. (sucessora por incorporação da ITAIPU MÁQUINAS E VEÍCULOS LTDA.) – CÍVEL</b>	
<b>Processo nº</b>	<b>5168341-62.2018.8.13.0024</b>
<b>a. Juízo</b>	2ª Vara Cível da Comarca de Belo Horizonte / MG
<b>b. instância</b>	1ª Instância Judicial
<b>c. data de instauração</b>	01/02/2019 (data da citação)
<b>d. partes no processo</b>	
i. Autor:	José Valter Sotti
ii. Ré:	WLM Participações e Comércio de Máquinas e Veículos S.A. (sucessora por incorporação da Itaipu Máquinas e Veículos Ltda.) e Unimed-BH Cooperativa de Trabalho Médico.
<b>e. valores, bens ou direitos envolvidos</b>	R\$ 10.000,00.
<b>f. principais fatos</b>	Fomos intimados do Agravo de Instrumento em 01/02/2019. Trata-se de Ação de Obrigação de Fazer c/c Pedido de Tutela de Urgência em face da Itaipu Máquinas e Veículos Ltda. e Unimed-BH Cooperativa de Trabalho Médico, em que a Itaipu é a segunda demandada. O autor alega que trabalhou na Itaipu por 26 anos e há mais de 10 anos era vinculado ao plano de saúde e que, ao aposentar-se, optou por permanecer no plano de saúde nas mesmas condições anteriores. Resumo dos Pedidos: Tutela de urgência para a emissão de boletos novos com os valores corretos, devolução do indébito em dobro e que a ré se abstenha de suspender, por falta de pagamento, o atendimento a assistência à saúde dos beneficiários do plano. Em 12/02/19, negada a antecipação de tutela. Juntada a manifestação da Itaipu em 28/02/2019. Interposto Agravo de Instrumento em 20/02/2019 e deferido em 11/04/2019. Aguardando saneamento do processo. Em 13/04/2020: Petição da Unimed informando que cumpriu com a tutela antecipada deferida suspendendo o aumento. Audiência de conciliação em 22/02/2021 - Sem acordo entre as partes. Iniciado prazo de 15 dias para apresentação de defesa. 11/03/2021 - Protocolo contestação da WLM Itaipu. 06/04/2021 - Réplica apresentada por José Valter Sotti. 03/05/2021 - Em provas. Conclusos para julgamento. 04/02/2022 - Sentença julgou o pedido procedente em parte. 14/02/2022 - Protocolo ED WLM Itaipu. Em 18/04/2022 proferida decisão dando parcial provimento aos ED da WLM. Em 04/05/2022 apresentada petição pela Unimed reiterando a apelação anteriormente apresentada.
<b>g. se a chance de perda é:</b>	
i. provável	-
ii. possível	Possível
iii. remota	-
<b>h. Análise do impacto em caso de perda do processo</b>	Impacto contábil e financeiro no valor estimado/atualizado de R\$ 12.153,68.

<b>WLM PARTICIPAÇÕES E COMÉRCIO DE MÁQUINAS E VEÍCULOS S.A. (sucessora por incorporação da QUINTA RODA MÁQUINAS E VEÍCULOS LTDA.) – CÍVEL</b>	
<b>Processo nº</b>	<b>0022490-14.2014.8.13.0058</b>
<b>a. juízo</b>	Juizado Especial Cível da Comarca de Três Marias / MG
<b>b. instância</b>	1ª Instância Judicial
<b>c. data de instauração</b>	26.09.2014
<b>d. partes no processo</b>	
i. Autor:	Santos & Campos Empreendimentos Ltda. - ME
ii. Ré:	WLM Participações e Comércio de Máquinas e Veículos S.A. (sucessora por incorporação da Quinta Roda Máquinas e Veículos Ltda.).
<b>e. valores, bens ou direitos envolvidos</b>	R\$ 28.207,12 (valor atribuído à causa)
<b>f. principais fatos</b>	Trata-se de Ação de Indenização movida em face da Quinta Roda Máquinas e Veículos Ltda. Audiência inicial realizada em 06.10.2014. Aguarda-se a designação de data para realização da audiência de instrução. Em 09.12.2015, realizada audiência de instrução e julgamento. Autos conclusos para despacho desde 16.12.2015. Em 09.11.2016, os pedidos foram julgados procedentes em parte para condenar a Quinta Roda ao pagamento de R\$ 2.177,86, com juros de mora de 1% ao mês desde a citação e correção monetária pela tabela da CGJ desde o desembolso do montante pelo autor, referente aos valores pagos a título de seguro obrigatório e 3ª parcela do IPVA. Em 27.01.2017, os autos foram remetidos à Turma Recursal para julgamento do Recurso Inominado interposto pela parte autora. Negado provimento ao Recurso Inominado interposto pela autora. Aguarda-se a remessa dos autos à Vara de origem. Em 02/07/2018 despacho suspendendo o processo. Prazo de 180 dia(s). Em 04/07/2018 despacho determinando que fiquem as partes intimadas da decisão que determinou a suspensão do feito até o julgamento dos autos da Reclamação de nº 1.0000.18.035352/000. Processo continua suspenso desde o último movimento em 14/01/2019. Processo reativado em 26/07/2019. Concluso ao Juízo. 26.08.2020 - PROFERIDO DESPACHO - CITAÇÃO/INTIMAÇÃO/NOTIFICAÇÃO. 29.10.2020 - Protocolamos petição apresentando comprovação do pagamento do valor da condenação: R\$ 5.069,63. Em 09.03.2021 - Autos suspensos até julgamento da reclamação (STJ 40557/MG). 10/05/2022 – sem novos andamentos.
<b>g. se a chance de perda é:</b>	
i. provável	-
ii. possível	Possível
iii. remota	-
<b>h. Análise do impacto em caso de perda do processo</b>	Impacto contábil e financeiro no valor estimado/atualizado de R\$ 28.207,00.

**4.3 - Processos Judiciais, Administrativos ou Arbitrais Não Sigilosos E Relevantes**

<b>WLM PARTICIPAÇÕES E COMÉRCIO DE MÁQUINAS E VEÍCULOS S.A. (sucessora por incorporação da QUINTA RODA MÁQUINAS E VEÍCULOS LTDA.) - CÍVEL</b>	
<b>Processo nº</b>	<b>0002856-54.2015.8.26.0084</b>
<b>a. juízo</b>	3ª Vara do Foro Regional de Vila Mimosa – Campinas /SP
<b>b. instância</b>	1ª Instância Judicial
<b>c. data de instauração</b>	02.04.20415 (data da citação)
<b>d. partes no processo</b>	
<b>i. Autor:</b>	Gesso Campeiro Comércio e Serviços Ltda.
<b>ii. Ré:</b>	WLM Participações e Comércio de Máquinas e Veículos S.A. (sucessora por incorporação da Quinta Roda Máquinas e Veículos Ltda.) e Outro.
<b>e. valores, bens ou direitos envolvidos</b>	R\$50.000,00
<b>f. principais fatos</b>	Audiência designada para o dia 19.05.2015. Após realização da audiência, foi nomeado perito em 01.02.2016. Em 05.02.2016, apresentados Embargos de Declaração pela parte autora, em razão da decisão que determinou a realização de prova pericial. As requeridas foram intimadas a se manifestar. Decisão dos embargos, publicada em 17.05.16, pelo seu não provimento e consequente realização da perícia. Em 12.08.2016, laudo pericial juntado. Em 16.03.2016, julgada procedente a ação condenando a Quinta Roda e a Scania solidariamente a pagar à autora R\$ 13.470,00 de danos materiais e R\$ 38.000,00 de danos morais. Apresentado recurso de Apelação. Em 05/02/2019 o Recurso foi parcialmente provido para a Quinta Roda e Negado provimento ao Recurso da Scania. Embargos de Declaração protocolados em 25/03/2019. Aguardando apresentação de contrarrazões e julgamento de Agravo de Instrumento. Em 21/02/2020 - Agravo em recurso especial. Em 09/12/2020: Recebido os autos do TJ. Em 07/12/2021 publicado despacho determinando o cumprimento do acórdão. 22/03/2022 autos principais arquivados. Execução tramitando sob o nº 0000009-35.2022.8.26.0084. Em 28/04/2022 a WLM efetuou o pagamento do valor correspondente a 50% da condenação mais a multa a qual foi condenada (total pago pela WLM: R\$15.953,59).
<b>g. se a chance de perda é:</b>	
<b>i. provável</b>	-
<b>i. possível</b>	Possível
<b>ii. remota</b>	-
<b>h. Análise do impacto em caso de perda do processo</b>	Impacto contábil e financeiro no valor estimado/atualizado de R\$ 31.293,00.

<b>WLM PARTICIPAÇÕES E COMÉRCIO DE MÁQUINAS E VEÍCULOS S.A. (sucessora por incorporação da QUINTA RODA MÁQUINAS E VEÍCULOS LTDA.) – TRABALHISTA</b>	
<b>Processo nº</b>	<b>0010626-39.2015.5.15.0122</b>
<b>a. juízo</b>	Vara do Trabalho de Sumaré/SP
<b>b. instância</b>	1ª Instância Judicial
<b>c. data de instauração</b>	02.06.2015 (data da citação)
<b>d. partes no processo</b>	
<b>i. Reclamante:</b>	N.C.S.
<b>ii. Reclamada:</b>	WLM Participações e Comércio de Máquinas e Veículos S.A. (sucessora por incorporação da Quinta Roda Máquinas e Veículos Ltda.)
<b>e. valores, bens ou direitos envolvidos</b>	R\$ 35.000,00
<b>f. principais fatos</b>	Trata-se de Reclamação Trabalhista com pedido de acúmulo de função e adicionais de insalubridade e periculosidade. Audiência inicial realizada em 13.07.2015. Perícia realizada em 20.08.2015. Audiência de instrução realizada em 22.03.2016. Aguarda-se o julgamento. Em 17/07/2017, prolatada Sentença julgando parcialmente procedentes os pedidos formulados pelo Reclamante. Interposto Recurso Ordinário pela Quinta Roda em 24/07/2017. Negado provimento ao Recurso Ordinário 03/10. Em 04/10/2017 foram opostos os Embargos de Declaração pela Quinta Roda. Em 23/11, Embargos de Declaração rejeitados. Recurso de Revista interposto em 05/03/2018. Aguarda-se a admissibilidade do RR. Em 17/10/2018 processo sobrestado por versar sobre questão idêntica ao Incidente de Julgamento de Recurso de Revista e de Embargos Repetitivos nº 0000239-55.2011.5.02.0319, até a solução do incidente. Aguardando julgamento do Recurso Ordinário. Em 25/06/2020: Conclusos para julgamento do relator para nova consideração em razão do julgamento do incidente de recursos de revista repetitivos ou encaminhamento à Vice-Presidência para o juízo de admissibilidade do Recurso de Revista interposto pela WLM (Quinta Roda). Em 13/04/2021: Publicação acórdão que deu parcial provimento ao recurso da WLM (Quinta Roda), acolhendo o pedido para afastar a condenação ao pagamento cumulativo dos adicionais de insalubridade e de periculosidade. 26/05/2021: Negado seguimento ao Recurso de Revista interposto pela WLM Quinta Roda. 22/07/2021 - Trânsito em julgado. 04/08/2021 - Protocolo de petição da WLM Quinta Roda apresentando cálculos de liquidação. 17/08/2021 - Decisão homologando os cálculos apresentados pela WLM Quinta Roda. 19/10/2021 proferido despacho retificando a sentença de liquidação para fixar o montante condenatório em R\$19.880,29 em 31/08/2021. Em 21/02/2022 proferido despacho determinando a liberação para a reclamada do saldo remanescente. 22/02/2022 juntada petição pela WLM informando os dados bancários para levantamento do saldo remanescente.
<b>g. se a chance de perda é:</b>	
<b>i. provável</b>	-
<b>ii. possível</b>	Possível
<b>iii. remota</b>	-
<b>h. Análise do impacto em caso de perda do processo</b>	Impacto contábil e financeiro no valor estimado/atualizado de R\$ 19.800,29.

**4.3 - Processos Judiciais, Administrativos ou Arbitrais Não Sigilosos E Relevantes**

WLM PARTICIPAÇÕES E COMÉRCIO DE MÁQUINAS E VEÍCULOS S.A. (sucessora por incorporação da QUINTA RODA MÁQUINAS E VEÍCULOS LTDA.) – EXECUÇÃO FISCAL	
<b>Processo nº</b>	<b>0005033-17.2014.8.26.0604</b>
<b>a. juízo</b>	SAF - Serviço de Anexo Fiscal do Foro de Sumaré / SP
<b>b. instância</b>	1ª Instância Judicial
<b>c. data de instauração</b>	28.01.2016 (data da citação)
<b>d. partes no processo</b>	
i. Exequirente:	Conselho Regional de Engenharia e Agronomia do Estado de SP
ii. Executado:	WLM Participações e Comércio de Máquinas e Veículos S.A. (sucessora por incorporação da Quinta Roda Máquinas e Veículos Ltda.)
<b>e. valores, bens ou direitos envolvidos</b>	R\$ 816,05.
<b>f. principais fatos</b>	A Ação tem por objeto a cobrança de multa decorrente da suposta inobservância ao que dispõe o artigo 59 da Lei nº 5.194/66 (registro no Conselho). O Processo é oriundo do auto de infração nº 629.075, do CREA-SP, recebido pela Quinta Roda em 20.12.2010. Em 20/10/2017, juntada a Exceção de pré-executividade. Aguarda-se a decisão. Manifestação do juiz em 06/05/2019 determinando a manifestação da exequente sobre a Exceção de Pré-Executividade. Em 22/10/2019, juntada petição de Exceção de Pré-Executividade. Aguarda-se a conclusão do Juízo.
<b>g. se a chance de perda é:</b>	
i. provável	-
ii. possível	Possível
iii. remota	-
<b>h. Análise do impacto em caso de perda do processo</b>	Impacto contábil e financeiro no valor estimado/atualizado de R\$ 1.039,00.

WLM PARTICIPAÇÕES E COMÉRCIO DE MÁQUINAS E VEÍCULOS S.A. (sucessora por incorporação da QUINTA RODA MÁQUINAS E VEÍCULOS LTDA.) – CÍVEL	
<b>Processo nº</b>	<b>8000159-50.2017.8.05.0176</b>
<b>a. juízo</b>	Vara Cível da Comarca de Nazaré/BA
<b>b. instância</b>	1ª Instância Judicial
<b>c. data de instauração</b>	07.12.2017 (data da citação)
<b>d. partes no processo</b>	
i. Autor:	F.F dos Santos Neto - ME
ii. Ré:	WLM Participações e Comércio de Máquinas e Veículos S.A. (sucessora por incorporação da Quinta Roda Máquinas e Veículos Ltda.) e Santander (Brasil S.A.)
<b>e. valores, bens ou direitos envolvidos</b>	R\$ 37.470,00.
<b>f. principais fatos</b>	Trata-se de Ação Declaratória de inexistência de dívida c/c Indenização por danos morais, ajuizada por F.F dos Santos Neto - ME em Face de Quinta Roda Máquinas e Veículos Ltda. e Santander (Brasil S.A.), em que o autor alega que seu nome foi protestado indevidamente com título no valor de R\$ 392,36. Aduz, ainda, que jamais realizou qualquer transação com as acionadas e que nunca recebeu qualquer informação de que seus dados foram incluídos no Cadastro de Inadimplentes, alegando ainda que a ré (Quinta Roda) não apresentou justificativa plausível para a suposta cobrança. Resumo dos pedidos: Tutela antecipada para baixa de protesto e exclusão dos cadastros de proteção ao crédito, declaração de inexistência de débito e condenação em danos morais. Em 28/08/2017, pedido liminar indeferido. Audiência designada para 31/01/2018. Audiência realizada e sem êxito na conciliação e solicitação da parte autora para que seja novamente apreciado o pedido liminar, reiterando todos os termos da inicial, pugnando pela total procedência dos pedidos. Em 20/02/2018 processo concluso para julgamento. Atualmente, aguardando julgamento. Sentença Publicada Em 12/09/2018: Julgado Parcialmente Procedentes os Pedidos autorais e improcedente o pedido Contraposto. Processo arquivado em 19/10/2018. Em 25/07/2019, o Autor apresentou nova petição solicitando o desarquivamento do processo, com a finalidade de prosseguir a execução. Em 18/01/2022 -Juntada de petição da parte autora requerendo o prosseguimento do feito. Em 29/03/2022 proferido despacho determinando a intimação dos executados para pagamento do valor de R\$9.745,03. Em 26/04/2022 publicado o despacho anteriormente referido. A WLM efetuou o pagamento do valor total da condenação em 04/05/2022. Em 10/05/2022 autos conclusos para decisão.
<b>g. se a chance de perda é:</b>	
i. provável	Provável
ii. possível	-
iii. remota	-
<b>h. Análise do impacto em caso de perda do processo</b>	Impacto contábil e financeiro no valor estimado/atualizado de R\$ 9.745,03.

**4.3 - Processos Judiciais, Administrativos ou Arbitrais Não Sigilosos E Relevantes**

<b>WLM PARTICIPAÇÕES E COMÉRCIO DE MÁQUINAS E VEÍCULOS S.A. (sucessora por incorporação da QUINTA RODA MÁQUINAS E VEÍCULOS LTDA.) – CÍVEL</b>	
<b>Processo nº</b>	<b>1001077-15.2020.8.26.0038</b>
<b>a. juízo</b>	3ª Vara Cível - Foro de Araras / SP
<b>b. instância</b>	1ª Instância Judicial
<b>c. data de instauração</b>	31.03.2020 (data da citação)
<b>d. partes no processo</b>	
i. Autor:	Tatiane Cristina Ramos de Camargo - ME
ii. Ré:	WLM Participações e Comércio de Máquinas e Veículos S.A. (sucessora por incorporação da Quinta Roda Máquinas e Veículos Ltda.) e Scania Latin America Ltda.
<b>e. valores, bens ou direitos envolvidos</b>	R\$ 50.000,00
<b>f. principais fatos</b>	Trata-se Ação de Indenização por dano material, moral e lucros cessantes, em que a WLM (Quinta Roda) é a segunda demandada. A autora alega que refez o motor do seu veículo na primeira demandada e que as peças foram compradas na WLM (Quinta Roda). Aduz, a inda, que, após o serviço feito, o veículo veio a apresentar problemas no motor, ocasionados pela quebra de um parafuso adquirido na segunda demandada (WLM - Quinta Roda). Resumo dos pedidos: Conserto do motor, danos materiais, danos morais, lucros cessantes e honorários de sucumbência. Aguarda-se designação de audiência. Audiência de conciliação virtual realizada em 03/09/2020, sem composição. Aguardando decurso do prazo para apresentação das contestações das Rés. A WLM (Quinta Roda) apresentou contestação em 07/08/2020. Em 22/01/2021: Determinada a realização de perícia. 17/06/2021 -Protocolo de petição requerendo a remarcação da perícia, tendo em vista que as partes não foram intimadas para ciência da data designada pelo perito do Juízo. 03/03/2022 - Publicada sentença que julgou improcedente a ação em face da WLM e procedente a ação em face a Retífica São Cristóvão. Em 10/03/2022 foram juntados embargos de declaração. Em 22/03/2022 publicada decisão que deu parcial provimento aos embargos de declaração apenas para retificar a informação sobre o ano da ocorrência dos fatos que é 2019 e não 2009 como constou (nenhuma alteração em relação à improcedência da WLM Quinta Roda). Em 21/03/2022 juntados novos embargos de declaração e em 12/04/2022 publicada decisão dando provimento aos novos embargos e corrigindo o erro material. Em 12/04/2022 foi juntado recurso de apelação e em 28/04/2022 publicada decisão intimando a parte contrária a apresentar contrarrazões.
<b>g. se a chance de perda é:</b>	
i. provável	-
ii. possível	Possível
iii. remota	-
<b>h. Análise do impacto em caso de perda do processo</b>	Impacto contábil e financeiro no valor estimado/atualizado de R\$ 101.613,88.

<b>WLM PARTICIPAÇÕES E COMÉRCIO DE MÁQUINAS E VEÍCULOS S.A. (sucessora por incorporação da EQUIPO MÁQUINAS E VEÍCULOS LTDA. – AMBIENTAL</b>	
<b>Processo nº</b>	<b>E - 07/502.604/2010</b>
<b>a. juízo</b>	Secretaria de Estado do Ambiente – Governo do Estado do Rio de Janeiro
<b>b. instância</b>	2ª Instância Administrativa
<b>c. data de instauração</b>	18.04.2011 (data de citação)
<b>d. partes no processo</b>	
i. Autor:	Instituto Estadual do Ambiente – INEA
ii. Réu:	WLM Participações e Comércio de Máquinas e Veículos S.A. (sucessora por incorporação da Equipo Máquinas e Veículos Ltda.)
<b>e. valores, bens ou direitos envolvidos</b>	R\$ 50.000,00
<b>f. principais fatos</b>	Recebido Auto de Infração, datado de 31.01.2011, decorrente de supostos lançamentos de efluentes líquidos no corpo receptor, acima dos padrões estabelecidos na NT-202.R-10 – “Critérios e padrões para lançamento de efluentes líquidos”. Em 03.05.2011, protocolada impugnação ao auto de infração pela Ré, objetivando o cancelamento da multa administrativa. Em 25.02.2013, proferida decisão administrativa indeferindo a impugnação apresentada. Em 01.07.2013, interposto recurso administrativo requerendo que seja reformada a decisão proferida pela Vice Presidência do INEA, para conhecer a impugnação, por ser tempestiva, bem como que seja dado provimento à mesma para cancelar a multa administrativa decorrente do auto de infração ora combatido. Em 30.12.2014, autos remetidos à Coordenadoria Geral de Fiscalização. Em 26.06.2015, dada ciência da decisão proferida pelo Conselho Diretor do INEA. Em 17.10.2015, protocolada petição arguindo a nulidade do processo administrativo, desde a decisão de Primeira Instância. Em 16/06/2017 os autos foram remetidos ao arquivo por equívoco do INEA. Em 07/07/2017 protocolo de petição da Equipo requerendo o desarquivamento dos autos e apreciação do recurso. Aguarda-se o desarquivamento. Em 26/01/2021: aguardando análise de pedido de desarquivamento dos autos. 10/05/2022 – sem novos andamentos.
<b>g. se a chance de perda é:</b>	
i. provável	-
ii. possível	Possível
iii. remota	-
<b>h. Análise do impacto em caso de perda do processo</b>	Impacto contábil e financeiro no valor estimado/atualizado de R\$ 180.869,91

**4.3 - Processos Judiciais, Administrativos ou Arbitrais Não Sigilosos E Relevantes**

WLM PARTICIPAÇÕES E COMÉRCIO DE MÁQUINAS E VEÍCULOS S.A. (sucessora por incorporação da EQUIPO MÁQUINAS E VEÍCULOS LTDA. – CÍVEL)	
Processo nº	0016459-70.2013.8.19.0211
a. juízo	1ª Vara Cível da Regional da Pavuna / RJ
b. instância	1ª Instância Judicial
c. data de instauração	18.03.2015 (Equipo deu-se por citada)
d. partes no processo	
i. Autor:	M A Faria Ltda.-ME
ii. Réu:	WLM Participações e Comércio de Máquinas e Veículos S.A. (sucessora por incorporação da Equipo Máquinas e Veículos Ltda.) e Scania Latin América Ltda.
e. valores, bens ou direitos envolvidos	R\$ 274.115,77 (histórico)
f. principais fatos	Trata-se de Ação Rescisória de contrato de compra e venda c/c Indenizatória por perdas e danos, lucros cessantes e Compensatória por danos morais, com pedido de antecipação dos efeitos da tutela. Apresentada contestação, despacho proferido em 25.03.2015 para a parte autora se manifestar em réplica. Após apresentação de réplica pela parte autora, o pedido de antecipação dos efeitos da tutela foi indeferido em 17.02.2016. Em 22/02/2016, foram especificadas pela Equipo as provas que pretende produzir. Em 24/04/2018, foi nomeado novo perito em substituição ao anteriormente nomeado. Em 28/06/2018 às partes sobre os Honorários Periciais. Em 03/12/2019 a parte autora impugnou os honorários periciais. Aguardando a manifestação do perito. Em 10/03/2020, realizada perícia. Laudo pericial apresentado em 19/03/2021 mostrando-se desfavorável aos interesses da WLM. A WLM em 02/06/2021 manifestou-se sobre o laudo. Aguardando o fim da fase instrutória. Em 03/12/2021 autos remetidos para digitalização. 09/05/2022 - ato ordinatório "ao perito".
g. se a chance de perda é:	
i. provável	-
ii. possível	Possível
iii. remota	-
h. Análise do impacto em caso de perda do processo	Impacto contábil e financeiro no valor estimado/atualizado de R\$ 1.840.939,92.

WLM PARTICIPAÇÕES E COMÉRCIO DE MÁQUINAS E VEÍCULOS S.A. (sucessora por incorporação da EQUIPO MÁQUINAS E VEÍCULOS LTDA. – CÍVEL)	
Processo nº	0016040-16.2014.8.19.0211
a. juízo	1ª Vara Cível da Regional da Pavuna / RJ
b. instância	1ª Instância Judicial
c. data de instauração	27.11.2014 (data da citação)
d. partes no processo	
i. Autor:	Sonia Cristina Azevedo dos Santos de Araujo
ii. Réu:	WLM Participações e Comércio de Máquinas e Veículos S.A. (sucessora por incorporação da Equipo Máquinas e Veículos Ltda.) e Scania Latin América Ltda.
e. valores, bens ou direitos envolvidos	R\$ 59.816,40
f. principais fatos	Trata-se de Ação de indenização por danos materiais e indenização por danos morais C/C devolução em dobro de valores cobrados indevidamente e pedido de concessão de liminar, movida em face de Equipo Máquinas e Veículos Ltda. (atual WLM) e Scania Latin América Ltda.. Em 05.11.2014, proferida decisão no sentido de não conceder a antecipação dos efeitos da tutela. Aguarda-se a juntada dos AR's de citação para início do prazo para defesa. Em 06.04.2015, protocolada a contestação da Equipo. Em 21/02/2017, deferida a produção de prova pericial mecânica requerida pelos réus. Aguarda-se a manifestação do perito. Após a manifestação do perito, houve redução dos honorários pelo juízo em 25/01/2018. Em 29/01/2018 foi enviado e-mail ao perito e em 20/04/2018 foi reiterado. Como não houve manifestação do perito, ele foi substituído por outro perito nomeado pelo juiz. Aguarda-se a manifestação do novo perito. A WLM (Equipo) se manifestou em 19/12/2019, informando que a Equipo foi incorporada pela WLM Participações e Comércio de Máquinas e Veículos S.A e requereu a regularização do polo passivo da demanda. Em 13/10/2020 o perito anterior não se manifestou e o juiz nomeou novo perito. Em 01/04/2021 o juiz nomeou perito substituto que estimou os honorários no importe de R\$6.043,50. A WLM em 01/09/2021 apresentou concordância com o valor de honorários periciais. Em 22/12/2021 foi proferida decisão homologando os honorários periciais em R\$6.000,00. Em 25/12/2021 juntada petição da parte autora juntando o comprovante de depósito de 50% do valor dos honorários periciais.
g. se a chance de perda é:	
i. provável	-
ii. possível	Possível
iii. remota	-
h. Análise do impacto em caso de perda do processo	Impacto contábil e financeiro no valor estimado/atualizado de R\$ 456.771,58

**4.3 - Processos Judiciais, Administrativos ou Arbitrais Não Sigilosos E Relevantes**

<b>WLM PARTICIPAÇÕES E COMÉRCIO DE MÁQUINAS E VEÍCULOS S.A. (sucessora por incorporação da EQUIPO MÁQUINAS E VEÍCULOS LTDA. – CÍVEL</b>	
<b>Processo nº</b>	<b>0005330-08.2017.8.19.0024</b>
<b>a. juízo</b>	2ª Vara Cível da Comarca de Itaguaí/RJ
<b>b. instância</b>	1ª Instância Judicial
<b>c. data de instauração</b>	16/02/2018 (data da citação)
<b>d. partes no processo</b>	
i. Autor:	Monteiro & Machado de Itaguaí Com. de Veículos Ltda-ME.
ii. Ré:	WLM Participações e Comércio de Máquinas e Veículos S.A. (sucessora por incorporação da Equipo Máquinas e Veículos Ltda.) e Scania Latin América Ltda.
<b>e. valores, bens ou direitos envolvidos</b>	R\$ 19.787,62.
<b>f. principais fatos</b>	Ação de Obrigação c/c Danos Morais e Materiais movida em face da Equipo Máquinas e Veículos Ltda. (2ª demandada) em que o autor alega que após adquirir um caminhão novo da primeira ré (Scania) através da Equipo, depois de pouco tempo de uso, o pneu de seu veículo estourou, o que aconteceu com mais quatro pneus. Após as tentativas de resolução dos problemas junto à segunda ré, Equipo Máquinas e Veículos Ltda. e a terceira ré, Sociedade Michelin de Par. Ind. e Com. Ltda., não conseguiu solução da lide amigavelmente, visto que teve gastos com os pneus, alinhamento e montagens, recorreu à Justiça. Resumo dos pedidos: Dano Material, Dano Moral, e honorários advocatícios. Em 08/08/2017, houve despacho informando sobre a opção do autor pela não realização de audiência de conciliação, ficando designado o prazo de 15 dias para a juntada da Contestação. Em 15/05/2018, foram juntados os ARs. Aguardando a juntada de contestação a partir desta data. Em 08/06/2018 juntada de contestação. Em 05/04/2019 despacho para especificação de provas. Em 17/09/2019, foi deferida a prova pericial. Aguarda-se a designação da perícia. Em 18/08/2020 - Pagamos guia no valor de R\$ 1.567,50, referente aos honorários judiciais. Os honorários periciais foram fixados, pendente de pagamento a cota parte da Ré Scania Latin América Ltda, intimada para tal providência em 16.12.2020. Complementado o pagamento dos honorários periciais. Em 28/06/2021, petição do Sr. Perito requerendo a intimação da parte autora para informar o paradeiro dos pneus objeto da lide. Em 12/11/2021 petição da parte autora atendendo a solicitação do perito. Em 28/04/2022 juntada petição do perito agendando a perícia para o dia 19/05/2022 às 14hrs.
<b>g. se a chance de perda é:</b>	
i. provável	-
ii. possível	Possível
iii. remota	-
<b>h. Análise do impacto em caso de perda do processo</b>	Impacto contábil e financeiro no valor estimado/atualizado de R\$ 26.000,00

<b>WLM PARTICIPAÇÕES E COMÉRCIO DE MÁQUINAS E VEÍCULOS S.A. (sucessora por incorporação da EQUIPO MÁQUINAS E VEÍCULOS LTDA. – Trabalhista</b>	
<b>Processo nº</b>	<b>0100429-21.2020.5.01.0551</b>
<b>a. juízo</b>	1ª Vara do Trabalho de Barra Mansa/RJ
<b>b. instância</b>	1ª Instância Judicial
<b>c. data de instauração</b>	13.06.2020
<b>d. partes no processo</b>	
i. Autor:	S.V.S.F
ii. Réu:	WLM Participações e Comércio de Máquinas e Veículos S.A. (sucessora por incorporação da Equipo Máquinas e Veículos Ltda.)
<b>e. valores, bens ou direitos envolvidos</b>	R\$ 100.893,35
<b>f. principais fatos</b>	Trata-se de reclamação trabalhista movida em face das empresas Angel's Segurança e Vigilância Ltda., INSS, DNIT Barra Mansa, IPem e WLM. O reclamante foi admitido pela Angel's na função de vigilante. O período de contrato de trabalho firmado entre reclamante e Angel's é de 24.09.2011 até 06.05.2020. O autor pretende a condenação da WLM (5ª reclamada) como responsável subsidiária pelo período de 09.2019 até 06.05.2019, o qual alega ter prestado serviços para WLM. Resumo dos pedidos: Horas extras (escala 12x36); Feriados; Intervalo intrajornada; Adicional noturno e jornada reduzida; Declaração de nulidade da dispensa por força maior; Diferenças do FGTS; Diferenças pelas integrações das parcelas deferidas; Aviso Prévio; Devolução de desconto indevido e Honorários de sucumbência. Audiência una designada para o dia 13.10.2020. Em 19.08.2020 - Audiência retirada de pauta. Contestação apresentada em 26.09.2020. Audiência de conciliação em 25/02/2021 - Conciliação infrutífera. Audiência de instrução designada para o dia 10/08/2021 às 10:50 hs. Audiência de instrução redesignada para o dia 26.07.2022 às 09:20 hs.
<b>g. se a chance de perda é:</b>	
i. provável	-
ii. possível	Possível
iii. remota	-
<b>h. Análise do impacto em caso de perda do processo</b>	Impacto contábil e financeiro no valor estimado/atualizado de R\$ 25.458,89



**4.3 - Processos Judiciais, Administrativos ou Arbitrais Não Sigilosos E Relevantes**

WLM PARTICIPAÇÕES E COMÉRCIO DE MÁQUINAS E VEÍCULOS S.A. (sucessora por incorporação da EQUIPO MÁQUINAS E VEÍCULOS LTDA. – Trabalhista)	
Processo nº	0100689-49.2020.5.01.0341
a. juízo	1ª Vara do Trabalho de Volta Redonda/RJ
b. instância	1ª Instância Judicial
c. data de instauração	06.04.2021
d. partes no processo	
i. Autor:	M.D.S
ii. Réu:	WLM Participações e Comércio de Máquinas e Veículos S.A. (sucessora por incorporação da Equipo Máquinas e Veículos Ltda.)
e. valores, bens ou direitos envolvidos	R\$ 119.319,12
f. principais fatos	Trata-se de reclamação trabalhista movida em face das empresas Angel's Segurança e Vigilância Ltda., WLM e outras. O reclamante alega ter sido empregado da empresa Angel's Segurança e Vigilância Ltda. pelo período de 10/08/2011 até 12/05/2020. Pretende a condenação da WLM (Equipo) como responsável subsidiária pelas parcelas pleiteadas na inicial, sob o fundamento que teria lhe prestado serviços pelo período de agosto/2011 até dezembro/2016 e de janeiro/2019 até 12/05/2020. Resumo dos pedidos: Horas extras (escala 12x36); Feriados; Intervalo intrajornada; Adicional noturno e jornada reduzida; Declaração de nulidade da dispensa por força maior; Diferenças do FGTS; Diferenças pelas integrações das parcelas deferidas; Aviso Prévio; Devolução de desconto indevido e Honorários de sucumbência. Audiência 05.05.2021: Juiz recebeu a contestação apresentada pela WLM Equipo e adiou a audiência para o dia 28.09.2021 às 12h. Audiência una realizada em 28.09.2021: Colhidos depoimentos partes e testemunhas. Sine die para sentença. 18/10/2021 - Publicada sentença procedente em parte. Improcedente em relação à WLM. 18/10/2021 - Protocolo ED para sanar omissão da parte dispositiva da sentença. Transitou em julgado a sentença na parte em que a WLM foi excluída da ação.
g. se a chance de perda é:	
i. provável	-
ii. possível	Possível
iii. remota	-
h. Análise do impacto em caso de perda do processo	Impacto contábil e financeiro no valor estimado/atualizado de R\$ 40.000,00

WLM PARTICIPAÇÕES E COMÉRCIO DE MÁQUINAS E VEÍCULOS S.A. (sucessora por incorporação da EQUIPO MÁQUINAS E VEÍCULOS LTDA. – Trabalhista)	
Processo nº	0101007-42.2020.5.01.0079
a. juízo	79ª Vara do Trabalho do Rio de Janeiro/RJ
b. instância	1ª Instância Judicial
c. data de instauração	01.02.2021
d. partes no processo	
i. Autor:	C.M.P
ii. Réu:	WLM Participações e Comércio de Máquinas e Veículos S.A. (sucessora por incorporação da Equipo Máquinas e Veículos Ltda.)
e. valores, bens ou direitos envolvidos	R\$ 3.000,00
f. principais fatos	Trata-se de inicial em que o Autor pretende a retificação do PPP para, posteriormente, requerer junto ao INSS a conversão da aposentadoria por tempo de contribuição em aposentadoria especial, sob o fundamento de que a WLM (Equipo) teria deixado de inserir junto a Seção de Registros Ambientais os agentes nocivos a que o trabalhador esteve exposto. Em 24.02.2021 -Protocolo contestação. Audiência realizada no dia 02.06.2021: Sine die para realização da perícia solicitada pelo reclamante. Perícia agendada para o dia 24.08.2021 às 11:15h. Perícia realizada. No dia 31.03.2022 foi realizada audiência de instrução na qual foi determinado que a WLM informasse o creme de proteção contra agentes químicos fornecido ao reclamante (EPI). Em 18/04/2022 juntada petição informando o creme protetor.
g. se a chance de perda é:	
i. provável	-
ii. possível	Possível
iii. remota	-
h. Análise do impacto em caso de perda do processo	Impacto contábil e financeiro no valor estimado/atualizado de R\$ 3.000,00

**4.3 - Processos Judiciais, Administrativos ou Arbitrais Não Sigilosos E Relevantes**

<b>WLM PARTICIPAÇÕES E COMÉRCIO DE MÁQUINAS E VEÍCULOS S.A. (sucessora por incorporação da EQUIPO MÁQUINAS E VEÍCULOS LTDA. – TRIBUTÁRIO</b>	
<b>Processo nº</b>	<b>0021748-19.2010.8.19.0007</b>
<b>a. juízo</b>	<b>4ª Vara Cível da Comarca de Barra Mansa/RJ (Central da Dívida Ativa)</b>
<b>b. instância</b>	<b>1ª Instância Judicial</b>
<b>c. data de instauração</b>	<b>11.12.2020</b>
<b>d. partes no processo</b>	
i. Autor:	<b>Município de Barra Mansa</b>
ii. Réu:	<b>WLM Participações e Comércio de Máquinas e Veículos S.A. (sucessora por incorporação da Equipó Máquinas e Veículos Ltda.)</b>
<b>e. valores, bens ou direitos envolvidos</b>	<b>R\$ 1.178,42</b>
<b>f. principais fatos</b>	Trata-se de Execução Fiscal originária do lançamento constante na CDA Nº 17726/1/0003 em que o Município de Barra Mansa exige o pagamento de ISS referente ao exercício de 2005, no valor original de R\$ 686,52 e com acréscimo de multa e juros, foi dado à causa o valor de R\$ 1.178,42. Em 11.12.2020 - Protocolamos Exceção de Pré Executividade arguindo a prescrição extintiva. 07.06.2021: Ao Exequirente sobre Exceção de Pré Executividade. 06/12/2021: Decisão rejeitando a exceção de pré-executividade. 08/03/2022 - Juntamos petição apresentando guia comprobatória do pagamento do imposto executado.
<b>g. se a chance de perda é:</b>	
i. provável	-
ii. possível	Possível
iii. remota	-
<b>h. Análise do impacto em caso de perda do processo</b>	<b>Impacto contábil e financeiro no valor estimado/atualizado de R\$ 3.396,00</b>

<b>WLM PARTICIPAÇÕES E COMÉRCIO DE MÁQUINAS E VEÍCULOS S.A. (sucessora por incorporação da ITAIPU NORTE COMÉRCIO DE MÁQUINAS E VEÍCULOS LTDA.) – CÍVEL</b>	
<b>Processo nº</b>	<b>0000301-19.2015.8.14.0110</b>
<b>a. juízo</b>	<b>Vara Única de Goianésia do Pará / PA</b>
<b>b. instância</b>	<b>1ª Instância Judicial</b>
<b>c. data de instauração</b>	<b>24.08.2015</b>
<b>d. partes no processo</b>	
i. Autor:	<b>Claudir Francisco de Souza Lanchonete ME</b>
ii. Ré:	<b>WLM Participações e Comércio de Máquinas e Veículos S.A. (sucessora por incorporação da Itaipu Norte Comércio de Máquinas e Veículos Ltda.) e Trust Seguros S/A</b>
<b>e. valores, bens ou direitos envolvidos</b>	<b>R\$ 181.788,00</b>
<b>f. principais fatos</b>	Trata-se de Ação Ordinária de Reparação de Danos Materiais, consistente no cumprimento de contrato de seguro e reparação de danos morais. Foi apresentada contestação pela Itaipu Norte. Aguarda-se designação de data para realização de audiência. Designada audiência de conciliação para 07/06/2017. Não houve acordo. Em 09/08/2017, realizada audiência de instrução. Não houve proposta de acordo. O Reclamante inclui a empresa AVANTI BRASIL SOLUÇÕES no polo passivo. Concluso para despacho desde 28/03/2018. Juntada a petição de Contestação em 20/11/2018. Nova juntada de Contestação em 12/12/2018. Despacho em 05/02/2019 determinando que se verifique a tempestividade das contestações. Designada audiência para o dia 18/03/2020. Porém, cancelada devido à edição da Portaria Conjunta nº 2 que dá providências em face da pandemia de Covid-19. Audiência realizada em 12.07.2021 - Autos conclusos para análise da denúncia à lide feita pela Seguradora Ré. Audiência de instrução será redesignada para outra data. Aguardando audiência de instrução. 22.10.2021 - Deferido o pedido de denúncia à lide da empresa Seguradora Generali Brasil Seguros S/A.
<b>g. se a chance de perda é:</b>	
i. provável	-
ii. possível	-
iii. remota	Remota
<b>h. Análise do impacto em caso de perda do processo</b>	<b>Impacto contábil e financeiro no valor estimado/atualizado de R\$ 181.788,00</b>

**4.3 - Processos Judiciais, Administrativos ou Arbitrais Não Sigilosos E Relevantes**

WLM PARTICIPAÇÕES E COMÉRCIO DE MÁQUINAS E VEÍCULOS S.A. (sucessora por incorporação da ITAIPU NORTE COMÉRCIO DE MÁQUINAS E VEÍCULOS LTDA.) – CÍVEL	
<b>Processo nº</b>	<b>0021732-49.2015.8.27.2729</b>
<b>a. juízo</b>	2ª Vara Cível de Palmas / TO
<b>b. instância</b>	1ª Instância Judicial
<b>c. data de instauração</b>	08.09.2015
<b>d. partes no processo</b>	
i. Autor:	Forrobras Indústria e Comércio de Artefatos Plásticos Ltda. e Outro.
ii. Ré:	WLM Participações e Comércio de Máquinas e Veículos S.A. (sucessora por incorporação da Itaipu Norte Comércio de Máquinas e Veículos Ltda.), Scania Latin America Ltda. e MCM Comercio de Máquinas e Veículos Ltda.
<b>e. valores, bens ou direitos envolvidos</b>	R\$ 37.978,97
<b>f. principais fatos</b>	Trata-se de Ação Declaratória de inexistência de débito c/c obrigação de fazer e indenização por danos materiais e morais, com pedido de antecipação dos efeitos da tutela. Foi apresentada contestação pela Itaipu Norte em 05.11.2015. Em 23/09/2016, proferida decisão interlocutória, não acolhendo a preliminar suscitada, por ausência dos requisitos autorizadores da mesma. Realizada audiência em 05/09/2019, quando foi decretada a impossibilidade de perícia devido a um sinistro com o veículo. O autor excluiu o pedido de dano moral, que foi homologado pelo juiz. Quanto à possível apresentação de testemunhas, o juiz decretou o prazo de 10 dias úteis para tal. Com isso, no dia 20/09/2019 apresentamos a testemunha e solicitamos a expedição de carta precatória para oitiva na cidade de Belém. 29/01/2021 - Indeferida a produção da prova testemunhal e declarado o encerramento da instrução processual. Em 08/06/2021 -Agravo de instrumento Forrobras pugnando pela produção de provas- 00011735120218272700/TJTO. 10/06/2021 - Negado provimento ao AI.
<b>g. se a chance de perda é:</b>	
i. provável	-
ii. possível	-
iii. remota	Remota
<b>h. Análise do impacto em caso de perda do processo</b>	Impacto contábil e financeiro no valor estimado/atualizado de R\$ 38.000,00

WLM PARTICIPAÇÕES E COMÉRCIO DE MÁQUINAS E VEÍCULOS S.A. (sucessora por incorporação da ITAIPU NORTE COMÉRCIO DE MÁQUINAS E VEÍCULOS LTDA.) – CÍVEL	
<b>Processo nº</b>	<b>0015137-52.2014.8.14.0006</b>
<b>a. juízo</b>	Vara Cível e Empresarial da Comarca de Ananindeua / PA
<b>b. instância</b>	1ª Instância Judicial
<b>c. data de instauração</b>	08.09.2015 (citação)
<b>d. partes no processo</b>	
i. Autor:	Expresso Lobato Transportes e Turismo Ltda.
ii. Ré:	WLM Participações e Comércio de Máquinas e Veículos S.A. (sucessora por incorporação da Itaipu Norte Comércio de Máquinas e Veículos Ltda.), Scania Latin America Ltda. e Varella Veículos Pesados Ltda.
<b>e. valores, bens ou direitos envolvidos</b>	R\$ 19.333,33
<b>f. principais fatos</b>	Trata-se de Ação Ordinária com pedido de indenização por danos materiais e morais. Foi apresentada contestação pela Itaipu Norte em 20.11.2015. Em 31/08/2016, foi realizada a audiência. Em 26/04/2017, proferido despacho deferindo a produção das provas requeridas por Varella e SCANIA. Em 29/08/2017 audiência realizada e deferida a prova pericial e oitiva de nova testemunha. Em 14/09/2020, protocolada petição desistindo da prova testemunhal e reiterando interesse na prova pericial. Em 04/05/2021 despacho determinando a digitalização do processo. 10/05/2022 – sem novos andamentos significativos.
<b>g. se a chance de perda é:</b>	
i. provável	-
ii. possível	-
iii. remota	Remota
<b>h. Análise do impacto em caso de perda do processo</b>	Impacto contábil e financeiro no valor estimado/atualizado de R\$ 54.740,47

WLM PARTICIPAÇÕES E COMÉRCIO DE MÁQUINAS E VEÍCULOS S.A. (sucessora por incorporação da ITAIPU NORTE COMÉRCIO DE MÁQUINAS E VEÍCULOS LTDA.) – CÍVEL	
<b>Processo nº</b>	<b>0800375-24.2022.8.14.0133</b>
<b>i. juízo</b>	1ª Vara Cível e Empresarial da Comarca de Marituba / PA
<b>j. instância</b>	1ª Instância Judicial
<b>k. data de instauração</b>	02.02.2022 (citação)
<b>l. partes no processo</b>	
i. Autor:	Estado do Pará - Fazenda Pública Estadual.
ii. Ré:	WLM Participações e Comércio de Máquinas e Veículos S.A. (sucessora por incorporação da Itaipu Norte Comércio de Máquinas e Veículos Ltda.)
<b>m. valores, bens ou direitos envolvidos</b>	R\$ 1.018.181,41
<b>n. principais fatos</b>	Trata-se de execução no valor total de R\$ 1.018.181,41, referente às CDA's: 0020215705460630, no valor de R\$ 7.870,13; 0020215706140206, no valor de R\$ 957.517,20 e 0020215706140710, no valor de R\$ 52.794,08. 08/03/2022 - Protocolo exceção de pré-executividade. Em 14/03/2022 juntada identificação de AR. Vigência do Seguro Garantia até: 28/04/2027.
<b>o. se a chance de perda é:</b>	
iv. provável	-
v. possível	Possível
vi. remota	-
<b>p. Análise do impacto em caso de perda do processo</b>	Impacto contábil e financeiro no valor estimado/atualizado de R\$ 1.018.181,41

**4.3 - Processos Judiciais, Administrativos ou Arbitrais Não Sigilosos E Relevantes**

<b>WLM PARTICIPAÇÕES E COMÉRCIO DE MÁQUINAS E VEÍCULOS S.A. (sucessora por incorporação da ITAIPU NORTE COMÉRCIO DE MÁQUINAS E VEÍCULOS LTDA.) – CÍVEL</b>	
<b>Processo nº</b>	<b>0800801-92.2021.8.14.0061</b>
<b>q. juízo</b>	1ª Vara Cível e Empresarial da Comarca de Tucuruí / PA
<b>r. instância</b>	1ª Instância Judicial
<b>s. data de instauração</b>	30.11.2021 (citação)
<b>t. partes no processo</b> i. Autor: ii. Ré:	Autokar Serviços de Reboque de Veículos Eireli WLM Participações e Comércio de Máquinas e Veículos S.A. (sucessora por incorporação da Itaipu Norte Comércio de Máquinas e Veículos Ltda.) e Banco Bradesco.
<b>u. valores, bens ou direitos envolvidos</b>	R\$ 770.000,00
<b>v. principais fatos</b>	Trata-se de ação de rescisão contratual c/c danos materiais, restituição dos valores pagos a título de entrada veículo (R\$ 62.000,00) e do implemento semireboque-prancha (R\$ 15.000,00), lucros cessantes, com pedido de tutela de urgência movida em face do Banco Bradesco S.A. e da WLM Itaipu Norte sob o fundamento de não ter conseguido realizar o emplacamento do veículo adquirido em razão do mesmo ter sido "clonado" - Caminhão trator semireboque/SCANIA/Modelo R 540 A6X4/Chassi 9BSR6XY00M3981551. 25/03/2021 - Decisão deferindo a medida liminar pleiteada, para o fim de SUSPENDER a exigibilidade das parcelas vincendas, relativamente aos contratos de financiamento objetos da demanda. Outrossim, determino aos réus que se abstenham de cobrar, de qualquer modo, protestar ou de enviar o nome do Autor aos órgãos de proteção ao crédito, sob pena de pagamento de multa diária de R\$3.000,00 (três mil reais). 30/11/2021 - Recebimento da citação. 07/02/2022 - Protocolo contestação.
<b>w. se a chance de perda é:</b>	
<b>vii. provável</b>	-
<b>viii. possível</b>	Possível
<b>ix. remota</b>	-
<b>x. Análise do impacto em caso de perda do processo</b>	Impacto contábil e financeiro no valor estimado/atualizado de R\$ 839.069,00

<b>WLM PARTICIPAÇÕES E COMÉRCIO DE MÁQUINAS E VEÍCULOS S.A. (sucessora por incorporação da ITAIPU NORTE COMÉRCIO DE MÁQUINAS E VEÍCULOS LTDA.) – ADMINISTRATIVO</b>	
<b>Auto de Infração nº</b>	<b>032015510009902-9</b>
<b>a. juízo</b>	Secretaria de Estado da Fazenda do Pará - CERAT Marabá
<b>b. instância</b>	1ª Instância Administrativa
<b>c. data de instauração</b>	18.01.2016
<b>d. partes no processo</b> i. Órgão Autuante: ii. Autuada:	CERAT Marabá – Belém / PA WLM Participações e Comércio de Máquinas e Veículos S.A. (sucessora por incorporação da Itaipu Norte Comércio de Máquinas e Veículos Ltda.)
<b>e. valores, bens ou direitos envolvidos</b>	R\$ 39.347,93
<b>f. principais fatos</b>	Auto de Infração lavrado em 18.01.2016, decorrente de suposta ausência de escrituração, no Livro Fiscal de Registro de Entradas, de documento fiscal relativo à operação com mercadoria, no ano de 2011. Apresentada impugnação. Aguardando o julgamento de Recurso. Não houve atualização.
<b>g. se a chance de perda é:</b>	
<b>i. provável</b>	-
<b>ii. possível</b>	Possível
<b>iii. remota</b>	-
<b>h. Análise do impacto em caso de perda do processo</b>	Impacto contábil e financeiro no valor estimado/atualizado de R\$ 54.109,25.

<b>WLM PARTICIPAÇÕES E COMÉRCIO DE MÁQUINAS E VEÍCULOS S.A. (sucessora por incorporação da ITAIPU NORTE COMÉRCIO DE MÁQUINAS E VEÍCULOS LTDA.) – ADMINISTRATIVO</b>	
<b>Auto de Infração nº</b>	<b>AI 032020510000194-0 (Processo administrativo: 032020730005083-6)</b>
<b>a. juízo</b>	Secretaria de Estado da Fazenda do Pará - CERAT Marabá
<b>b. instância</b>	1ª Instância Administrativa
<b>c. data de instauração</b>	25.09.2020
<b>d. partes no processo</b> i. Órgão Autuante: ii. Autuada:	CERAT Marabá – Belém / PA WLM Participações e Comércio de Máquinas e Veículos S.A. (sucessora por incorporação da Itaipu Norte Comércio de Máquinas e Veículos Ltda.)
<b>e. valores, bens ou direitos envolvidos</b>	R\$ 965.007,70
<b>f. principais fatos</b>	Auto de Infração decorre de suposta falta de estorno, em hipótese legalmente prevista, de crédito do imposto recebido em decorrência da entrada de mercadoria em seu estabelecimento. Processo Administrativo: 032020730005083-6. Defesa/Impugnação protocolada em 25/09/2020.
<b>g. se a chance de perda é:</b>	
<b>i. provável</b>	-
<b>ii. possível</b>	Possível
<b>iii. remota</b>	-
<b>h. Análise do impacto em caso de perda do processo</b>	Impacto contábil e financeiro no valor estimado/atualizado de R\$ 965.007,70

**4.3 - Processos Judiciais, Administrativos ou Arbitrais Não Sigilosos E Relevantes**

<b>WLM PARTICIPAÇÕES E COMÉRCIO DE MÁQUINAS E VEÍCULOS S.A. (sucessora por incorporação da ITAIPU NORTE COMÉRCIO DE MÁQUINAS E VEÍCULOS LTDA.) – CÍVEL</b>	
<b>Processo nº</b>	<b>0001198-43.2017.8.21.0155</b>
<b>a. juízo</b>	Vara Judicial da Comarca de Portão / RS
<b>b. instância</b>	1ª Instância Judicial
<b>c. data de instauração</b>	13.12.2017 (citação)
<b>d. partes no processo</b>	
i. Autor:	Distrito Transportes Ltda.-ME
ii. Ré:	WLM Participações e Comércio de Máquinas e Veículos S.A. (sucessora por incorporação da Itaipu Norte Comércio de Máquinas e Veículos Ltda.), SCANIA ADMINISTRADORA DE CONSÓRCIO LTDA. e SUVESA – SUPER VEÍCULOS INDÚSTRIA COMÉRCIO E TRANSPORTES LTDA.
<b>e. valores, bens ou direitos envolvidos</b>	R\$ 8.652,50.
<b>f. principais fatos</b>	Trata-se de Ação de Obrigação de Fazer C/C Indenização de Danos Morais e Lucros Cessantes, proposta em face de SUVESA e SCANIA em que a Itaipu Norte Comércio de Máquinas e Veículos Ltda. é a terceira demandada. O Autor alega que o caminhão adquirido com a primeira ré (SUVESA) apresentou defeitos mesmo após os consertos e devidas providências cobertas pela garantia, que foram realizados tanto na segunda demandada quanto na Itaipu Norte. O autor requer reparação de prejuízo emergentes e Lucros Cessantes, exibição de documentos (Contrato de Adesão, histórico de manutenções, gastos e notas), dano moral, custas e honorários advocatícios. Audiência designada para 23/02/2018. Não houve conciliação. Contestação juntada em 12/03/2018. Despacho em 23/01/2019 deferindo a prova pericial e juntada de petição. Em 23.03.2022 -Processo digitalizado e cadastrado no EPROC 50008321620178210155.
<b>g. se a chance de perda é:</b>	
i. provável	-
ii. possível	-
iii. remota	remota
<b>h. Análise do impacto em caso de perda do processo</b>	- Impacto contábil e financeiro no valor estimado/atualizado de R\$ 10.278,01

<b>WLM PARTICIPAÇÕES E COMÉRCIO DE MÁQUINAS E VEÍCULOS S.A. (sucessora por incorporação da ITAIPU NORTE COMÉRCIO DE MÁQUINAS E VEÍCULOS LTDA.) – ADMINISTRATIVO</b>	
<b>Processo Administrativo nº</b>	<b>092018730005446-0</b>
<b>a. juízo</b>	Secretaria de Estado da Fazenda do Pará - CERAT Marituba
<b>b. instância</b>	1ª Instância Administrativa
<b>c. data de instauração</b>	27/09/2018
<b>d. partes no processo</b>	
i. Órgão Autuante:	CERAT Marituba / PA
ii. Autuada:	WLM Participações e Comércio de Máquinas e Veículos S.A. (sucessora por incorporação da Itaipu Norte Comércio de Máquinas e Veículos Ltda.)
<b>e. valores, bens ou direitos envolvidos</b>	R\$ 49.345,69.
<b>f. principais fatos</b>	Trata-se de Auto de Infração nº 37.2018.510001086-3, em face da Itaipu Norte em razão de não recolher a antecipação especial de ICMS relativo à operação interestadual de mercadoria para fins de comercialização, no ato da entrada em território paraense na situação de Ativo Não Regular, conforme Legislação Tributária Estadual. Impugnação protocolada em 23/10/2018 – Processo Administrativo nº 09.2018.73.0005446-0. Aguarda-se a decisão. Não houve atualização.
<b>g. se a chance de perda é:</b>	
i. provável	-
ii. possível	Possível
iii. remota	-
<b>h. Análise do impacto em caso de perda do processo</b>	Impacto contábil e financeiro no valor estimado/atualizado de R\$ 49.345,69

**4.3 - Processos Judiciais, Administrativos ou Arbitrais Não Sigilosos E Relevantes**

<b>WLM PARTICIPAÇÕES E COMÉRCIO DE MÁQUINAS E VEÍCULOS S.A. (sucessora por incorporação da ITAIPU NORTE COMÉRCIO DE MÁQUINAS E VEÍCULOS LTDA.) – CÍVEL</b>	
<b>Processo nº</b>	<b>0801067-62.2017.8.14.0015</b>
<b>a. juízo</b>	1ª VARA CÍVEL E EMPRESARIAL DE CASTANHAL / PA
<b>b. instância</b>	1ª Instância Judicial
<b>c. data de instauração</b>	12/09/2019 (citação)
<b>d. partes no processo</b>	
i. Autor:	Raimundo Rodrigues de Souza Filho
ii. Ré:	WLM Participações e Comércio de Máquinas e Veículos S.A. (sucessora por incorporação da Itaipu Norte Comércio de Máquinas e Veículos Ltda.) e Scania Latin América Ltda.
<b>e. valores, bens ou direitos envolvidos</b>	R\$ 11.000,00
<b>f. principais fatos</b>	Trata-se de ajuizamento de Ação de Restituição de Valores c/c Indenização por Lucros Cessantes em face de Itaipu Norte Comércio de Máquinas e Veículos Ltda. (ação ajuizada antes da incorporação). O autor alega que adquiriu um caminhão da Sociedade Empresária Dela e Dela Construções e Serviços Ltda., que, por sua vez, havia adquirido o bem da Itaipu Norte, apresentando, posteriormente, defeitos. Aduz, ainda, que o fato lhe causou danos morais e materiais. Resumo dos pedidos: danos materiais, morais e lucros cessantes. Sentença improcedente. Aguardando o julgamento do Recurso de Apelação desde 19/05/2020. 10/05/2022 – Sem novos andamentos.
<b>g. se a chance de perda é:</b>	
i. provável	-
ii. possível	-
iii. remota	Remota
<b>h. Análise do impacto em caso de perda do processo</b>	Impacto contábil e financeiro no valor estimado/atualizado de R\$ 21.622,80

<b>WLM PARTICIPAÇÕES E COMÉRCIO DE MÁQUINAS E VEÍCULOS S.A. (sucessora por incorporação da ITAIPU NORTE COMÉRCIO DE MÁQUINAS E VEÍCULOS LTDA.) – TRABALHISTA</b>	
<b>Processo nº</b>	<b>0000841-88.2019.5.08.0128</b>
<b>a. juízo</b>	3ª Vara do Trabalho de Marabá / PA
<b>b. instância</b>	1ª Instância Judicial
<b>c. data de instauração</b>	13/01/2020 (citação)
<b>d. partes no processo</b>	
i. Reclamante:	U.B.H.
ii. Reclamada:	WLM Participações e Comércio de Máquinas e Veículos S.A. (sucessora por incorporação da Itaipu Norte Comércio de Máquinas e Veículos Ltda.) e SCOVAN SERVIÇOS GERAIS EIRELI.
<b>e. valores, bens ou direitos envolvidos</b>	R\$ 244.735,02
<b>f. principais fatos</b>	Reclamação Trabalhista movida em face de WLM (Itaipu Norte - Marabá). O autor alega ter sido admitido em novembro de 2009 para exercer a função de Gerente de Filial, tendo sido dispensado por justa causa em setembro de 2019. Resumo dos pedidos: reversão da demissão de justa para injusta causa, dano moral, verbas rescisórias e honorários de sucumbência. Audiência designada para 02/06/2020. Audiência virtual realizada dia 29/09/2020. Sentença parcialmente procedente. Em 02/11/2020 - Protocolo do Recurso Ordinário pela WLM (Itaipu Norte). 12.05.2021 - Acórdão negou provimento ao RO interposto pela WLM Itaipu Norte e manteve a decisão de primeiro grau. 21.05.2021: WLM opôs ED com fins de prequestionamento. Em 25.06.2021 Publicação acórdão que rejeitou os embargos à execução opostos pela WLM Itaipu Norte. 06.07.2021 - WLM interpôs Recurso de Revista. 09.07.2021 - Conclusos os autos para decisão de admissibilidade do Recurso de Revista a MARIA VALQUIRIA NORAT COELHO. 01/09/2021 - Decisão negando seguimento ao RR interposto pela WLM. 15/09/2021 - Protocolo de AIRR. 16/11/2021 - Distribuído para a 2ª Turma do TST. Concluso com a relatora, Ministra Morgana Almeida Richa. Aguardando julgamento TST.
<b>g. se a chance de perda é:</b>	
i. provável	-
ii. possível	Possível
iii. remota	-
<b>h. Análise do impacto em caso de perda do processo</b>	Impacto contábil e financeiro no valor estimado/atualizado de R\$ 327.260,85

**4.3 - Processos Judiciais, Administrativos ou Arbitrais Não Sigilosos E Relevantes**

<b>WLM PARTICIPAÇÕES E COMÉRCIO DE MÁQUINAS E VEÍCULOS S.A. (sucessora por incorporação da ITAIPU NORTE COMÉRCIO DE MÁQUINAS E VEÍCULOS LTDA.) – TRABALHISTA</b>	
<b>Processo nº</b>	<b>0000076-15.2022.5.08.0128</b>
<b>i. juízo</b>	3ª Vara do Trabalho de Marabá / PA
<b>j. instância</b>	1ª Instância Judicial
<b>k. data de instauração</b>	10/03/2022 (citação)
<b>l. partes no processo</b>	
<b>i. Reclamante:</b>	Luzinete Veras dos Santos de Moraes
<b>ii. Reclamada:</b>	WLM Participações e Comércio de Máquinas e Veículos S.A. (sucessora por incorporação da Itaipu Norte Comércio de Máquinas e Veículos Ltda.) e Outros.
<b>m. valores, bens ou direitos envolvidos</b>	R\$ 59.124,61
<b>n. principais fatos</b>	Reclamação trabalhista movida em face das empresas WS Comércio de Cimentos (1ª reclamada), Borges & Souza Restaurante Ltda (2ª Reclamada) e WLM Participações e Comércio de Máquinas e Veículos S.A. (3ª reclamada), na qual a reclamante busca o reconhecimento do vínculo empregatício com a 2ª reclamada, o pagamento das verbas rescisórias, multas dos artigos 467 e 477 da CLT, dano moral, FGTS, multa de 40% do FGTS, seguro desemprego e a responsabilização subsidiária da 3ª reclamada. Na audiência do dia 11/04/2022 a reclamante e as duas primeiras reclamadas acordaram que as reclamadas A R Oliveira Junior - ME e Borges & Souza Restaurante pagarão à reclamante o valor de R\$21.000,00 em 10 parcelas de R\$2.100,00.
<b>o. se a chance de perda é:</b>	
<b>iv. provável</b>	-
<b>v. possível</b>	Possível
<b>vi. remota</b>	-
<b>p. Análise do impacto em caso de perda do processo</b>	Impacto contábil e financeiro no valor estimado/atualizado de R\$ 59124,61

<b>WLM PARTICIPAÇÕES E COMÉRCIO DE MÁQUINAS E VEÍCULOS S.A. (sucessora por incorporação da ITAIPU NORTE COMÉRCIO DE MÁQUINAS E VEÍCULOS LTDA.) – TRABALHISTA</b>	
<b>Processo nº</b>	<b>0000313-43.2022.5.08.0130</b>
<b>q. juízo</b>	3ª Vara do Trabalho de Parauapebas / PA
<b>r. instância</b>	1ª Instância Judicial
<b>s. data de instauração</b>	08/04/2022 (data da distribuição)
<b>t. partes no processo</b>	
<b>i. Reclamante:</b>	José Luiz Carvalho Soares
<b>ii. Reclamada:</b>	WLM Participações e Comércio de Máquinas e Veículos S.A. (sucessora por incorporação da Itaipu Norte Comércio de Máquinas e Veículos Ltda.)
<b>u. valores, bens ou direitos envolvidos</b>	R\$ 39.037,26
<b>v. principais fatos</b>	Reclamação trabalhista onde o autor busca a condenação da WLM no pagamento de horas extras, dano moral e salário dos meses de novembro e dezembro de 2020 e de janeiro até 05 de abril de 2021. Processo distribuído em 08/04/2022. Audiência inaugural dia 26/07/2022 às 11:15hrs.
<b>w. se a chance de perda é:</b>	
<b>vii. provável</b>	-
<b>viii. possível</b>	Possível
<b>ix. remota</b>	-
<b>x. Análise do impacto em caso de perda do processo</b>	Impacto contábil e financeiro no valor estimado/atualizado de R\$ 39.037,26

<b>WLM PARTICIPAÇÕES E COMÉRCIO DE MÁQUINAS E VEÍCULOS S.A. (sucessora por incorporação da ITAIPU NORTE COMÉRCIO DE MÁQUINAS E VEÍCULOS LTDA.) – CÍVEL</b>	
<b>Processo nº</b>	<b>0635800-59.2017.8.04.0001</b>
<b>a. juízo</b>	20ª Vara Cível e de Acidentes de Trabalho da Comarca de Manaus / AM
<b>b. instância</b>	1ª Instância Judicial
<b>c. data de instauração</b>	05/03/2020 (citação)
<b>d. partes no processo</b>	
<b>i. Autor:</b>	Transgato Transportes e Outros
<b>ii. Ré:</b>	WLM Participações e Comércio de Máquinas e Veículos S.A. (sucessora por incorporação da Itaipu Norte Comércio de Máquinas e Veículos Ltda.) e Scania Latin América Ltda.
<b>e. valores, bens ou direitos envolvidos</b>	R\$ 412.727,21
<b>f. principais fatos</b>	Ação de Danos Materiais e Morais c/c Lucros Cessantes movida em face de Ranam Industrial Comercial de Implementos de Transportes Ltda., Liberato S.A., Implementos Rodoviários, Itaipu Norte Comércio de Máquinas e Veículos S.A. (atual WLM) e Scania Latin América LTDA.. A Autora requereu a concessão da gratuidade judiciária e inversão do ônus da prova (aplicação do CDC). Requereu, ainda: a condenação das empresas ré ao pagamento de danos emergentes no valor do empréstimo contraído - R\$ 102.291,91; lucros cessantes calculados pelo autor no valor de R\$ 210.435,30, mais atualização por juros moratórios e correção monetária; danos morais no valor de R\$ 100.000,00. Contestação juntada em 25/03/2020. Em 05/03/2021 - Deferida prova pericial requerida pela Scania. Em 22/02/2022 - Foi nomeado perito judicial para verificar a caixa de marcha do automóvel. Aguardando laudo pericial ser juntado aos autos. Em 19/04/2022 juntada petição informando a interposição do AI 40027834020228040000.
<b>g. se a chance de perda é:</b>	
<b>i. provável</b>	-
<b>ii. possível</b>	Possível
<b>iii. remota</b>	-
<b>h. Análise do impacto em caso de perda do processo</b>	Impacto contábil e financeiro no valor estimado/atualizado de R\$ 412.727,21

**4.3 - Processos Judiciais, Administrativos ou Arbitrais Não Sigilosos E Relevantes**

<b>FARTURA AGROPECUÁRIA S.A. – CÍVEL</b>	
<b>Processo nº</b>	<b>050.2009.100001217-5 (CNJ nº 0001335-25.2009.8.14.0050)</b>
<b>a. juízo</b>	Vara Cível da Comarca de Santana do Araguaia/PA
<b>b. instância</b>	1ª Instância Judicial
<b>c. data de instauração</b>	01.04.2010
<b>d. partes no processo</b>	
i. Autor:	Wilson Araújo Coelho e Agropecuária Monte Cristo Ltda.
ii. Ré:	Fartura Agropecuária S.A. e Outra (São Sebastião do Araguaia Ltda.)
<b>e. valores, bens ou direitos envolvidos</b>	R\$ 6.000.000,00 (valor atribuído à causa)
<b>f. principais fatos</b>	<p>Trata-se de ação indenizatória por rompimento contratual. Em 12.05.2010, foi apresentada contestação. Ressalte-se que a expectativa quanto ao resultado da demanda, adiante destacada (chance de perda possível), foi estimada levando em consideração apenas o mérito da causa, não se referindo ao valor a ela atribuído, que reputamos abusivo e irreal.</p> <p>Em 16.03.2012, realizada audiência de instrução e julgamento. Concedido às partes o prazo de 10 dias, sucessivos, para apresentação de memorias. Memorais apresentados no prazo.</p> <p>O processo encontra-se concluso para sentença.</p> <p>Decisão pela improcedência da ação em 04.02.2016, por não ter sido constatada a responsabilidade da Agropecuária São Sebastião do Araguaia S/A e Fartura Agropecuária S/A por danos materiais emergentes e lucros cessantes pleiteados pelo Autor. 29/11/2021 - Recurso de apelação interposto pelos autores não conhecido por deserto. Contra essa decisão, foram interpostos, em 06/12/2021, embargos de declaração e agravo interno, em 10/12/2021, pendentes de apreciação.</p>
<b>g. se a chance de perda é:</b>	
i. provável	-
ii. possível	-
iii. remota	Remota
<b>h. Análise do impacto em caso de perda do processo</b>	Impacto contábil e financeiro no valor estimado/atualizado de R\$ 12.500,00

<b>FARTURA AGROPECUÁRIA S.A. – TRABALHISTA</b>	
<b>Processo nº</b>	<b>0000561-79.2021.5.08.0118</b>
<b>i. juízo</b>	Vara do Trabalho de Redenção/PA
<b>j. instância</b>	1ª Instância Judicial
<b>k. data de instauração</b>	14.10.2021 (data da citação)
<b>l. partes no processo</b>	
i. Autor:	Thierry da Silva Rocha
ii. Ré:	Fartura Agropecuária e Outra
<b>m. valores, bens ou direitos envolvidos</b>	R\$ 16.661,75 (valor atribuído à causa)
<b>n. principais fatos</b>	<p>Trata-se de reclamação trabalhista em que o Sr. Thierry informa ter sido admitido pela empresa Sierentz como "trabalhador braçal" em 27.10.2020, percebendo salário de R\$ 100,00 (cem reais) por dia, tendo sido demitido em 17.11.2020, sem ter percebido remuneração e verbas rescisórias. Informa que realizou exame admissional e entregou sua CTPS ao representante da Fartura, contudo, não sabe o contrato de trabalho foi efetivamente anotado tendo em vista que a CTPS ainda se encontra em posse da "empregadora". Pleiteia verbas rescisórias, horas extras e dano moral sob o fundamento de que foi demitido imotivadamente sem o recebimento das verbas rescisórias, bem como em razão da ausência da anotação do contrato de trabalho em sua CTPS. Informa que foi contratado para trabalhar na Fartura e incluí no polo passivo a Fartura e a Sierentz. 24/02/2022 - Realizada audiência inaugural. Audiência uma designada para 11/05/2022 às 10:00hs. Leitura de sentença designada para o dia 17/06/2022.</p>
<b>o. se a chance de perda é:</b>	
iv. provável	-
v. possível	Possível
vi. remota	-
<b>p. Análise do impacto em caso de perda do processo</b>	Impacto contábil e financeiro no valor estimado/atualizado de R\$ 17.461,33



**4.3 - Processos Judiciais, Administrativos ou Arbitrais Não Sigilosos E Relevantes**

FATURA AGROPECUÁRIA S.A. – ADMINISTRATIVO	
Processo nº	IC 1.23.005.000196/2019-51
a. juízo	Ministério Público Federal
b. instância	1ª Instância Administrativa
c. data de instauração	19.10.2020
d. partes no processo	
i. Autor:	Ministério Público Federal
ii. Ré:	Fatura Agropecuária S.A.
e. valores, bens ou direitos envolvidos	R\$ 1.076.547,34
f. principais fatos	Inquérito Civil instaurado para verificar a existência de dano ambiental pela guarda de objeto oriundo da fauna silvestre brasileira, espécie em extinção. Peles de onça. Fatos discutidos no Processo Administrativo nº 02047.000121/2012-92. Prazo de 90 (noventa) dias para apresentar defesa e laudo técnico contra a manifestação técnica do IBAMA de composição de dano ambiental no valor de R\$ 1.076.547,34. Em 11/01/2021 - Protocolo impugnação da manifestação técnica apresentada pelo IBAMA no IC.(PRM-RDO-PA-0000099/2021). 02/07/2021 - Recebimento notificação do MPF informando a prorrogação do prazo de 1 ano para conclusão do inquérito civil, nos termos do artigo 15 da Resolução CSMFP nº 87/2006, sob o fundamento da necessidade de realizar diligências para formação do convencimento, especificamente quanto a constatação de medidas de reparação do dano ambiental. 16/08/2021- Protocolo de petição informando ao MP que a realização do PRAD não se aplica ao caso, por inexistir área degradada a ser recuperada. 04/10/2021 - Recebemos notificação do MP para nos manifestarmos se temos ou não interesse em formalizar um TAC. Prazo de 15 dias. 18/10/2021 - Protocolo resposta à notificação TAC.
g. se a chance de perda é:	
i. provável	-
ii. possível	Possível
iii. remota	
h. Análise do impacto em caso de perda do processo	Impacto contábil e financeiro no valor estimado/atualizado de R\$ 1.076.547,34

ITAPURA AGROPECUÁRIA LTDA – CÍVEL	
Processo nº	5004061-14.2019.8.13.0647
a. juízo	1ª Vara Cível de São Sebastião do Paraíso / MG
b. instância	1ª Instância Judicial
c. data de instauração	09/03/2020 (Citação)
d. partes no processo	
i. Autor:	João Ventura Neto
ii. Ré:	Itapura Agropecuária Ltda.
e. valores, bens ou direitos envolvidos	R\$ 113.630,00
f. principais fatos	Ação de Perdas e Danos por Falta de Cumprimento de Contrato movida em face de Itapura Agropecuária Ltda.. Resumo dos pedidos: declarar as perdas e danos que a ITAPURA teria causado ao Autor pela desistência do Contrato, devendo pagar o montante de R\$ 113.630,00 - devidamente corrigido. Apresentada contestação em 06/05/2020. Em 20/07/2020 a Itapura protocolou petição em provas. Designada realização de perícia para o dia 18/09/2020. Em 21.09.2020 apresentamos petição requerendo a realização de nova perícia em razão das irregularidades ocorridas na diligência. Em 28.09.2020, o juiz deferiu nova realização da perícia. Perícia designada para o dia 03/09/2021 às 14:00. 21/10/2021 - Laudo pericial. 09/11/2021 - Manifestação laudo pericial. Designada audiência de instrução e julgamento para 10/10/2022 às 14hrs.
g. se a chance de perda é:	
i. provável	-
ii. possível	Possível
iii. remota	-
h. Análise do impacto em caso de perda do processo	Impacto contábil e financeiro no valor estimado/atualizado de R\$ 113.630,00

ITAPURA AGROPECUÁRIA LTDA. (sucessora por incorporação da AGROPECUÁRIA SÃO SEBASTIÃO DO ARAGUAIA LTDA.) – CÍVEL	
Processo nº	1000586-55.2021.8.11.0049
i. juízo	2ª Vara de Vila Rica / MT
j. instância	1ª Instância Judicial
k. data de instauração	19/10/2021 (Citação)
l. partes no processo	
i. Autor:	Ministério Público do Estado do Mato Grosso
ii. Ré:	Agropecuária São Sebastião do Araguaia
m. valores, bens ou direitos envolvidos	R\$ 281.361,73
n. principais fatos	Trata-se de Ação Civil Pública movida pelo Ministério Público Federal em face da Fazenda São Sebastião e outros por suposto desmate ilegal no período de 05/01/2020 a 13/06/2020.Ref.: Auto de Infração nº 20043628, lavrado pela Secretaria de Estado de Meio Ambiente – SEMA/MT, noticiando a ocorrência de desmatamento ilegal, a corte raso, em 54,41 hectares de vegetação nativa tipologia FLORESTA em área objeto de especial preservação praticada no período de 05/01/2020 a 13/06/2020. A área desmatada ilegalmente foi objeto de embargo/interdição pelo auto n. 20044607 lavrado em 16/6/2020. Audiência CEJUSC 10/11/2021 , às 15:00 horas – MT. Em 29/03/2022 autos conclusos para despacho.
o. se a chance de perda é:	
iv. provável	-
v. possível	Possível
vi. remota	-
p. Análise do impacto em caso de perda do processo	Impacto contábil e financeiro no valor estimado/atualizado de R\$ 281.361,73

**4.3 - Processos Judiciais, Administrativos ou Arbitrais Não Sigilosos E Relevantes**

ITAPURA AGROPECUÁRIA LTDA. (sucessora por Incorporação da AGROPECUÁRIA SÃO SEBASTIÃO DO ARAGUAIA LTDA.) – CÍVEL	
Processo nº	1000587-40.2021.8.11.0049
q. juízo	2ª Vara de Vila Rica / MT
r. instância	1ª Instância Judicial
s. data de instauração	19/10/2021 (Citação)
t. partes no processo	
i. Autor:	Ministério Público do Estado do Mato Grosso
ii. Ré:	Agropecuária São Sebastião do Araguaia
u. valores, bens ou direitos envolvidos	R\$ 179.335,14
v. principais fatos	Trata-se de Ação Civil Pública movida pelo Ministério Público Federal em face da Fazenda São Sebastião e outros por suposto desmate ilegal no período de 23/05/2020 a 28/05/2020.Referência: Auto de Infração nº 20043647, lavrado pela Secretaria de Estado de Meio Ambiente – SEMA/MT, noticiando a ocorrência de desmatamento ilegal, a corte raso, em 34,68 hectares de vegetação nativa tipologia FLORESTA em área objeto de especial preservação praticada no período de 23/05/2020 a 28/05/2020. A área desmatada ilegalmente foi objeto de embargo/interdição pelo auto n. 20044626 lavrado em 24/6/2020. Audiência CEJUSC 10/11/2021 , às 16:30 horas – MT.
w. se a chance de perda é:	
vii. provável	-
viii. possível	Possível
ix. remota	-
x. Análise do impacto em caso de perda do processo	Impacto contábil e financeiro no valor estimado/atualizado de R\$ 179.335,14

ITAPURA AGROPECUÁRIA LTDA. (sucessora por Incorporação da AGROPECUÁRIA SÃO SEBASTIÃO DO ARAGUAIA LTDA.) – CÍVEL	
Processo nº	1000371-16.2020.8.11.0049
y. juízo	2ª Vara de Vila Rica / MT
z. instância	1ª Instância Judicial
aa. data de instauração	04/05/2021 (Citação)
bb. partes no processo	
i. Autor:	Ministério Público do Estado do Mato Grosso
ii. Ré:	Agropecuária São Sebastião do Araguaia
cc. valores, bens ou direitos envolvidos	R\$ 29.562,50
dd. principais fatos	Trata-se de Ação Civil Pública movida pelo Ministério Público do Estado do Mato Grosso em face da Fazenda São Sebastião do Araguaia, por danos ambientais causados em floresta nativa (área de preservação permanente) na região Amazônia legal. Apurou-se que as áreas foram desmatadas para a extração e venda de madeira, sem permissão da autoridade competente. Em 03.11.2011, foi lavrado o Auto de Infração nº 128829/Termo de Apreensão nº 115903/ Termo de Depósito nº 101527/Auto de Inspeção nº 152504. Multa foi quitada e o AI nº 128829 arquivado. 07/05/2021 - Audiência CEJUSC - O MINISTÉRIO PÚBLICO DO ESTADO DE MATO GROSSO fez uma proposta para acordo no valor de 50% do valor da causa com a apresentação do protocolo de regularização ambiental do Plano de Recuperação de Área Degradada (PRAD) junto ao órgão competente.* 50% do valor da causa = R\$ 14.781,25. Audiência CEJUSC dia 15/07/2021 às 14:00 hs/MT - Sem acordo. 05/08/2021 - Protocolo contestação. 11/11/2021 - Réplica MP. 12/11/2021 - Autos conclusos com o Juiz.
ee. se a chance de perda é:	
x. provável	-
xi. possível	Possível
xii. remota	-
ff. Análise do impacto em caso de perda do processo	Impacto contábil e financeiro no valor estimado/atualizado de R\$ 29.562,50.

ITAPURA AGROPECUÁRIA LTDA. (sucessora por Incorporação da AGROPECUÁRIA SÃO SEBASTIÃO DO ARAGUAIA LTDA.) – AMBIENTAL	
Processo nº	458-71.2018.4.01.3605
a. juízo	Vara Única da Subseção Judiciária de Barra do Garças / MT
b. instância	1ª Instância Judicial
c. data de instauração	06/12/2018 (carta precatória)
d. partes no processo	
i. Autor:	Ministério Público Federal (MPF)
ii. Ré:	Agropecuária São Sebastião do Araguaia Ltda.
e. valores, bens ou direitos envolvidos	R\$ 2.158.336,00.
f. principais fatos	Recebida a citação por carta precatória (1039/2018) em 06/12/2018. Trata-se de Ação Civil Pública movida pelo Ministério Público Federal em face da Fazenda São Sebastião por suposto desmate ilegal no ano de 2016, identificado pelo PRODES através do projeto <i>Amazônia Protege</i> . Em 31/01/2019, apresentamos a Contestação. Em 09/04/2019, houve juntada de réplica do MPF. Em 27/05/2019 Conclusos para despacho. Em 06/02/2021 - Processo migrado para o PJE. 14/06/2021 - Protocolo de petição requerendo a retificação do polo passivo para constar Itapura em razão da incorporação. 01/02/2022 - juntada de parecer. 31/03/2021 conclusos para decisão.
g. se a chance de perda é:	
i. provável	-
ii. possível	-
iii. remota	Remota
h. Análise do impacto em caso de perda do processo	Impacto contábil e financeiro no valor estimado/atualizado de R\$ 2.158.336,00

**4.3 - Processos Judiciais, Administrativos ou Arbitrais Não Sigilosos E Relevantes**

ITAPURA AGROPECUÁRIA LTDA. (sucessora por Incorporação da AGROPECUÁRIA SÃO SEBASTIÃO DO ARAGUAIA LTDA.) – AMBIENTAL	
Processo nº	457-86.2018.4.01.3605
a. juízo	Vara Única da Subseção Judiciária de Barra do Garças / MT
b. instância	1ª Instância Judicial
c. data de instauração	06/12/2018 (carta precatória)
d. partes no processo	
i. Autor:	Ministério Público Federal (MPF)
ii. Ré:	Agropecuária São Sebastião do Araguaia Ltda.
e. valores, bens ou direitos envolvidos	R\$ 1.403.442,00.
f. principais fatos	Recebida a citação por carta precatória (1090/2018) em 06/12/2018. Trata-se de Ação Civil Pública movida pelo Ministério Público Federal em face da Fazenda São Sebastião por suposto desmate ilegal no ano de 2016, identificado pelo PRODES através do projeto <i>Amazônia Protege</i> . Em 31/01/2019, apresentamos a Contestação. Em 09/04/2019, houve juntada de réplica do MPF. Em 27/05/2019 Conclusos para despacho. Em 21/12/2020 - Processo migrado para o PJE. 26.03.2021 - Protocolo petição manifestação ASSA. 07.04.2021 - Autos conclusos.14/06/2021 - Protocolo de petição requerendo a retificação do polo passivo para constar Itapura em razão da incorporação. 05/02/2022 juntada de parecer. 31/03/2022 - conclusos para decisão.
g. se a chance de perda é:	
i. provável	-
ii. possível	-
iii. remota	Remota
h. Análise do impacto em caso de perda do processo	Impacto contábil e financeiro no valor estimado/atualizado de R\$ 1.403.442,00

ITAPURA AGROPECUÁRIA LTDA. (sucessora por Incorporação da AGROPECUÁRIA SÃO SEBASTIÃO DO ARAGUAIA LTDA.) – AMBIENTAL	
Processo nº	1000131-12.2018.4.01.3605
a. juízo	Vara Única da Subseção Judiciária de Barra do Garças / MT
b. instância	1ª Instância Judicial
c. data de instauração	19/07/2019 (carta precatória)
d. partes no processo	
i. Autor:	Ministério Público Federal (MPF)
ii. Ré:	Agropecuária São Sebastião do Araguaia Ltda. e outro
e. valores, bens ou direitos envolvidos	R\$ 9.735.958,00
f. principais fatos	Trata-se de Ação Civil Pública, movida pelo Ministério Público Federal em face da Fazenda São Sebastião e outros, por suposto desmate ilegal no ano de 2016, identificado pelo PRODES através do projeto <i>Amazônia Protege</i> . 03/09/2019 - Protocolo contestação. 14/06/2021 - Protocolo de petição requerendo a retificação do polo passivo para constar Itapura em razão da incorporação. 12/08/2021 juntada contestação réu Elisfabio. 01/12/2021 juntada manifestação Ministério Público. 23/02/2022 expedida intimação para as partes requeridas se manifestarem em provas. Em 30/03/2022 juntada manifestação Itapura requerendo que seja proferida decisão de saneamento, marcada audiência de saneamento e informando que, após os feitos de saneamento, pretende produzir prova pericial e testemunhal.
g. se a chance de perda é:	
i. provável	-
ii. possível	-
iii. remota	Remota
h. Análise do impacto em caso de perda do processo	Impacto contábil e financeiro no valor estimado/atualizado de R\$ 9.735.958,00

ITAPURA AGROPECUÁRIA LTDA. (sucessora por Incorporação da AGROPECUÁRIA SÃO SEBASTIÃO DO ARAGUAIA LTDA.) – AMBIENTAL	
Processo nº	1000111-21.2018.4.01.3605
a. juízo	Vara Única da Subseção Judiciária de Barra do Garças / MT
b. instância	1ª Instância Judicial
c. data de instauração	19/07/2019 (carta precatória)
d. partes no processo	
i. Autor:	Ministério Público Federal (MPF)
ii. Ré:	Agropecuária São Sebastião do Araguaia Ltda.
e. valores, bens ou direitos envolvidos	R\$ 1.332.545,00.
f. principais fatos	Trata-se de Ação Civil Pública movida pelo Ministério Público Federal em face da Fazenda São Sebastião e outros por suposto desmate ilegal no ano de 2016, identificado pelo PRODES através do projeto <i>Amazônia Protege</i> . 02/07/2019- Protocolo de contestação. 14/06/2021 - Protocolo de petição requerendo a retificação do polo passivo para constar Itapura em razão da incorporação. 08/09/2021 juntada manifestação do Ministério Público. Em 10/02/2022 juntada contestação da ré Juliana.
g. se a chance de perda é:	
i. provável	-
ii. possível	-
iii. remota	Remota
h. Análise do impacto em caso de perda do processo	Impacto contábil e financeiro no valor estimado/atualizado de R\$ 1.332.545,00

**4.3 - Processos Judiciais, Administrativos ou Arbitrais Não Sigilosos E Relevantes**

ITAPURA AGROPECUÁRIA LTDA. (sucessora por Incorporação da AGROPECUÁRIA SÃO SEBASTIÃO DO ARAGUAIA LTDA.) – AMBIENTAL	
Processo nº	1000126-87.2018.4.01.3605
a. juízo	Vara Única da Subseção Judiciária de Barra do Garças / MT
b. instância	1ª Instância Judicial
c. data de instauração	19/07/2019 (carta precatória)
d. partes no processo	
i. Autor:	Ministério Público Federal (MPF)
ii. Ré:	Agropecuária São Sebastião do Araguaia Ltda.
e. valores, bens ou direitos envolvidos	R\$ 1.707.272,00
f. principais fatos	Trata-se de Ação Civil Pública movida pelo Ministério Público Federal em face da Fazenda São Sebastião e outros por suposto desmate ilegal no ano de 2016, identificado pelo PRODES através do projeto Amazônia Protege. Em 02/07/2019 Protocolo contestação. Em 19/02/2021 - Autora intimada para manifestar-se sobre a contestação. 14/06/2021 - Protocolo de petição requerendo a retificação do polo passivo para constar Itapura em razão da incorporação. 08/10/2021 conclusos para decisão.
g. se a chance de perda é:	
i. provável	-
ii. possível	-
iii. remota	Remota
h. Análise do impacto em caso de perda do processo	Impacto contábil e financeiro no valor estimado/atualizado de R\$ 1.704.272,00

ITAPURA AGROPECUÁRIA LTDA. (sucessora por Incorporação da AGROPECUÁRIA SÃO SEBASTIÃO DO ARAGUAIA LTDA.) – AMBIENTAL	
Processo nº	428-22.2018.8.11.0049
a. juízo	Vara Única da Subseção Judiciária de Barra do Garças / MT
b. instância	1ª Instância Judicial
c. data de instauração	30/10/2019 (carta precatória)
d. partes no processo	
i. Autor:	Ministério Público do Estado do Mato Grosso
ii. Ré:	Agropecuária São Sebastião do Araguaia Ltda.
e. valores, bens ou direitos envolvidos	R\$ 1.000,00
f. principais fatos	Trata-se de Ação Civil Pública movida pelo Ministério Público do Estado do Mato Grosso em face da Fazenda São Sebastião do Araguaia Ltda., por danos ambientais causados pelo desmatamento e queimada em área de vegetação nativa, realizada a corte raso, com auxílio de motosserra e uso de fogo. Aguardando devolução de citação feita pela carta precatória através do processo nº 0229068-42.2019.8.19.0001. Em 09.06.2020, despacho informando que os autos do processo passarão a tramitar virtualmente pelo PEA (Portal Eletrônico do Advogado). 05/05/2022 autos conclusos para despacho.
g. se a chance de perda é:	
i. provável	-
ii. possível	- Possível
iii. remota	-
h. Análise do impacto em caso de perda do processo	Impacto contábil e financeiro no valor estimado/atualizado de R\$ 1.000,00

ITAPURA AGROPECUÁRIA LTDA. (sucessora por Incorporação da AGROPECUÁRIA SÃO SEBASTIÃO DO ARAGUAIA LTDA.) – ADMINISTRATIVO	
Processo nº	180608/2020 / AI 20043401 / Termo de embargo 20044318
a. juízo	SEMA-MT
b. instância	1ª Instância Administrativa
c. data de instauração	07.10.2020
d. partes no processo	
i. Autor:	SEMA-MT
ii. Ré:	Agropecuária São Sebastião do Araguaia Ltda.
e. valores, bens ou direitos envolvidos	R\$ 154.841,48
f. principais fatos	Auto de infração 20043401. Termo de embargo nº 20044318. Emitido em 14.05.2020. Objeto: Desmatar o corte raso, no ano de 2020, 30,97 hectares de vegetação nativa em área objeto de especial preservação. Processo administrativo 180608/2020. Em 07/10/2020 - Protocolada defesa administrativa.
g. se a chance de perda é:	
i. provável	-
ii. possível	Possível
iii. remota	
h. Análise do impacto em caso de perda do processo	Impacto contábil e financeiro no valor estimado/atualizado de R\$ 154.841,48

**4.3 - Processos Judiciais, Administrativos ou Arbitrais Não Sigilosos E Relevantes**

ITAPURA AGROPECUÁRIA LTDA. (sucessora por Incorporação da AGROPECUÁRIA SÃO SEBASTIÃO DO ARAGUAIA LTDA.) – ADMINISTRATIVO	
<b>Processo nº</b>	<b>221975/2020 / AI 20043628 / Termo de embargo 20044607</b>
<b>a. juízo</b>	SEMA-MT
<b>b. instância</b>	1ª Instância Administrativa
<b>c. data de instauração</b>	07.10.2020
<b>d. partes no processo</b>	
i. Autor:	SEMA-MT
ii. Ré:	Agropecuária São Sebastião do Araguaia Ltda.
<b>e. valores, bens ou direitos envolvidos</b>	R\$ 270.030,00
<b>f. principais fatos</b>	Auto de infração 20043628. Termo de embargo nº 20044607. Emitido em 16.06.2020. Objeto: Desmatar o corte raso, no ano de 2020, 54,406 hectares de vegetação nativa em área objeto de especial preservação. Processo administrativo 221975/2020. Em 07/10/2020 - Protocolada defesa administrativa.
<b>g. se a chance de perda é:</b>	
i. provável	-
ii. possível	Possível
iii. remota	
<b>h. Análise do impacto em caso de perda do processo</b>	Impacto contábil e financeiro no valor estimado/atualizado de R\$ 270.030,00

ITAPURA AGROPECUÁRIA LTDA. (sucessora por Incorporação da AGROPECUÁRIA SÃO SEBASTIÃO DO ARAGUAIA LTDA.) – ADMINISTRATIVO	
<b>Processo nº</b>	<b>231709/2020 / AI 20043647 / Termo de embargo 20044626</b>
<b>a. juízo</b>	SEMA-MT
<b>b. instância</b>	1ª Instância Administrativa
<b>c. data de instauração</b>	07.10.2020
<b>d. partes no processo</b>	
i. Autor:	SEMA-MT
ii. Ré:	Agropecuária São Sebastião do Araguaia Ltda.
<b>e. valores, bens ou direitos envolvidos</b>	R\$ 173.380,75
<b>f. principais fatos</b>	Auto de infração 20043647. Termo de embargo nº 20044626. Emitido em 24.06.2020. Objeto: Desmatar o corte raso, no ano de 2020, 34,68 hectares de vegetação nativa em área objeto de especial preservação. Processo administrativo 231709/2020. Em 07/10/2020 - Protocolada defesa administrativa.
<b>g. se a chance de perda é:</b>	
i. provável	-
ii. possível	Possível
iii. remota	
<b>h. Análise do impacto em caso de perda do processo</b>	Impacto contábil e financeiro no valor estimado/atualizado de R\$ 173.380,75

ITAPURA AGROPECUÁRIA LTDA. – ADMINISTRATIVO	
<b>Processo nº</b>	<b>201011/2021 / AI 210431216 / Termo de embargo 21044776</b>
<b>i. juízo</b>	SEMA-MT
<b>j. instância</b>	1ª Instância Administrativa
<b>k. data de instauração</b>	17.05.2021
<b>l. partes no processo</b>	
i. Autor:	SEMA-MT
ii. Ré:	Itapura Agropecuária Ltda..
<b>m. valores, bens ou direitos envolvidos</b>	R\$ 7634914,39
<b>n. principais fatos</b>	Auto de infração 210431216. Termo de embargo 21044776. Emitido em 17/05/2021. Objeto: Destruir, através de desmatamento a corte raso, 500,74 hectares de vegetação nativa em área objeto especial de preservação, sem autorização do Órgão Ambiental Competente, conforme relatório técnico nº CONFORME RELATORIO TECNICO N.º 458/GPFCD/CFFL/SUF/SEMA/2021 e danificar, através de exploração florestal, 1.060,24 hectares de vegetação nativa em área objeto de especial preservação, sem autorização do órgão ambiental competente, conforme RELATORIO TECNICO N.º 458/GPFCD/CFFL/SUF/SEMA/2021. Processo administrativo 201011/2021. 20/09/2021 - Protocolo defesa administrativa.
<b>o. se a chance de perda é:</b>	
iv. provável	-
v. possível	-
vi. remota	Remota
<b>p. Análise do impacto em caso de perda do processo</b>	Impacto contábil e financeiro no valor estimado/atualizado de R\$ 7.634.914,39

**4.3 - Processos Judiciais, Administrativos ou Arbitrais Não Sigilosos E Relevantes**

ITAPURA AGROPECUÁRIA LTDA. – TRABALHISTA	
<b>Processo nº</b>	<b>0010959-24.2021.5.03.0151</b>
<b>a. juízo</b>	Vara do Trabalho de São Sebastião do Paraíso / MG
<b>b. instância</b>	1ª Instância Judicial
<b>c. data de instauração</b>	24.09.2021 (citação)
<b>d. partes no processo</b>	
<b>i. Reclamante:</b>	Celson Brendo da Silva
<b>ii. Reclamada:</b>	Itapura Agropecuária Ltda.
<b>e. valores, bens ou direitos envolvidos</b>	R\$ 15.607,08
<b>f. principais fatos</b>	Trata-se de reclamação trabalhista em que o reclamante pleiteia retificação da CTPS no que tange o período de contratação, função e remuneração; Diferença de verbas rescisórias; Salário retido referente ao mês de agosto de 2021; Multas previstas nos artigos 467 e 477 da CLT; Danos morais e honorários de sucumbência. Na fundamentação informa labor extraordinário, contudo, não formula pedido. Audiência uma designada para o dia 22/11/2021 às 14:00hs. Rte não compareceu em razão de estar preso. Audiência adiada para 14/12/2021 às 13hs. 15.12.2021: Autos conclusos para decisão. Em 31/03/2022 publicada sentença de parcial procedência. Foram opostos embargos de declaração e em 06/04 publicada decisão que negou-lhes provimento. Em 14/04/22 a Itapura interpôs recurso ordinário e em 20/04 foi publicada decisão recebendo-os. A recorrida apresentou contrarrazões em 18/04/22. Em 06/05/2022 autos remetidos ao TRT e conclusos os autos para julgamento (relator) a Milton Vasques Thibau de Almeida.
<b>g. se a chance de perda é:</b>	
<b>i. provável</b>	-
<b>ii. possível</b>	Possível
<b>iii. remota</b>	-
<b>h. Análise do impacto em caso de perda do processo</b>	Impacto contábil e financeiro no valor estimado/atualizado de R\$ 16.397,90.

ITAPURA AGROPECUÁRIA LTDA. – TRABALHISTA	
<b>Processo nº</b>	<b>0010960-09.2021.5.03.0151</b>
<b>i. juízo</b>	Vara do Trabalho de São Sebastião do Paraíso / MG
<b>j. instância</b>	1ª Instância Judicial
<b>k. data de instauração</b>	24.09.2021 (citação)
<b>l. partes no processo</b>	
<b>i. Reclamante:</b>	Irahi Carlos Martins
<b>ii. Reclamada:</b>	Itapura Agropecuária Ltda.
<b>m. valores, bens ou direitos envolvidos</b>	R\$ 15.607,08
<b>n. principais fatos</b>	Trata-se de reclamação trabalhista em que o reclamante pleiteia retificação da CTPS no que tange o período de contratação, função e remuneração; Diferença de verbas rescisórias; Salário retido referente ao mês de agosto de 2021; Multas previstas nos artigos 467 e 477 da CLT; Danos morais e honorários de sucumbência. Na fundamentação informa labor extraordinário, contudo, não formula pedido. Audiência uma designada para o dia 22/11/2021 às 15:00hs. Sine die para sentença. 14/12/2021 - Sentença julgou procedente em parte o pleito autora. Rda opôs embargos de declaração. 26/01/2022 - Improcedentes os embargos de declaração. Em 28/03/2022 foi conhecido o recurso da Itapura e não provido. Em 06/04/2022 Trânsito em julgado. Em 22 e 26/04/2022 publicadas decisões com determinações para as partes. Em 09/05/2022 publicado despacho determinando a intimação da reclamante para se manifestar em relação às obrigações de fazer e a intimação da reclamada para apresentar impugnação da conta apresentada pela reclamante.
<b>o. se a chance de perda é:</b>	
<b>iv. provável</b>	-
<b>v. possível</b>	Possível
<b>vi. remota</b>	-
<b>p. Análise do impacto em caso de perda do processo</b>	Impacto contábil e financeiro no valor estimado/atualizado de R\$ 16.397,90.

**4.3 - Processos Judiciais, Administrativos ou Arbitrais Não Sigilosos E Relevantes**

ITAPURA AGROPECUÁRIA LTDA. – TRABALHISTA	
Processo nº	0010961-91.2021.5.03.0151
q. juízo	Vara do Trabalho de São Sebastião do Paraíso / MG
r. instância	1ª Instância Judicial
s. data de instauração	24.09.2021 (citação)
t. partes no processo	
i. Reclamante:	Cleber Aparecido dos Santos
ii. Reclamada:	Itapura Agropecuária Ltda.
u. valores, bens ou direitos envolvidos	R\$ 15.607,08
v. principais fatos	Trata-se de reclamação trabalhista em que o reclamante pleiteia retificação da CTPS no que tange o período de contratação, função e remuneração; Diferença de verbas rescisórias; Salário retido referente ao mês de agosto de 2021; Multas previstas nos artigos 467 e 477 da CLT; Danos morais e honorários de sucumbência. Na fundamentação informa labor extraordinário, contudo, não formula pedido. Audiência una designada para o dia 22/11/2021 às 15:00hs. Sine die para sentença.14/12/2021 - Sentença julgou procedente em parte o pleito autora. Rda opôs embargos de declaração. 26/01/2022 - Improcedentes os embargos de declaração. Em 04/04/2022 publicada decisão que conheceu o recurso da Itapura e negou-lhe provimento.
w. se a chance de perda é:	
vii. provável	-
viii. possível	Possível
ix. remota	-
x. Análise do impacto em caso de perda do processo	Impacto contábil e financeiro no valor estimado/atualizado de R\$ 16.397,90.

ITAPURA AGROPECUÁRIA LTDA. (sucessora por Incorporação da AGROPECUÁRIA SÃO SEBASTIÃO DO ARAGUAIA LTDA.) – REGISTRO DE MARCAS	
Processo nº	5004313-12.2021.4.02.5101
a. juízo	1ª Vara Federal do Rio de Janeiro -TRF2
b. instância	1ª Instância Administrativa
c. data de instauração	07.10.2020
d. partes no processo	
i. Autor:	Aparecido Duran Ferreira ME
ii. Ré:	Agropecuária São Sebastião do Araguaia Ltda.
e. valores, bens ou direitos envolvidos	R\$ 60.000,00
f. principais fatos	Trata-se de ação movida pela empresa Araguaya Sementes Forrageiras Ltda. em face do INPI - Instituto Nacional da Propriedade Industrial, Aduos Araguaia Indústria e Comércio Ltda. e Agropecuária São Sebastião do Araguaia S/A, em que a parte Autora pretende a declaração de nulidade do ato administrativo que anulou o registro nº 829383344 e indeferiu o pedido de registro nº 829383352, para as marcas de apresentação mista "ARAGUAYA SEMENTES", bem como indeferiu os pedidos de registro nºs 919063764 e 919063845, para as marcas de apresentações nominativa e mista "ARAGUAYA SEMENTES".O INPI já apresentou contestação e, inclusive, arguiu a ilegitimidade passiva da Agropecuária São Sebastião do Araguaia sob o fundamento de que seus "registros não foram considerados como anterioridade quer para declaração de nulidade quer par os indeferimentos dos registra da Autora." 09/06/2021 - Autos conclusos para despacho. 19.07.2021 - Itapura protocolizou contestação. 16/11/2021 - Proferida decisão reconhecendo a incompetência do juízo da 1a Vara Federal e determinando a redistribuição do feito a uma das Varas Federais especializadas em Propriedade Industrial. Em 27/01/2022 processo redistribuído para a 9ª Vara Federal. Em 27/04/2022 Autos conclusos para sentença.
g. se a chance de perda é:	
i. provável	-
ii. possível	-
iii. remota	Remota
h. Análise do impacto em caso de perda do processo	Impacto contábil e financeiro no valor estimado/atualizado de R\$ 60.000,00

### 4.3 - Processos Judiciais, Administrativos ou Arbitrais Não Sigilosos E Relevantes

#### 4.3.1. Indicar o valor total provisionado, se houver, dos processos descritos no item 4.3

A Companhia e suas controladas são parte em diversos processos oriundos do curso normal dos seus negócios, para os quais foram constituídas provisões baseadas na estimativa de seus consultores legais.

As principais informações desses processos, nos exercícios findos em 31 de dezembro de 2021, 2020, e 2019, estão assim representadas:

Em R\$ Mil	CONSOLIDADO			
	Natureza dos processos	Total Provisionado		
		31/12/2021	31/12/2020	31/12/2019
	Trabalhistas	11	11	153
	Cíveis	116	3	3
	<b>Total</b>	<b>127</b>	<b>14</b>	<b>156</b>



**4.4 - Processos Judiciais, Administrativos ou Arbitrais Não Sigilosos Cujas Partes Contrárias Sejam Administradores, Ex-administradores, Controladores, Ex-controladores ou Investidores**

O ex-Diretor-Presidente, Sr. Wilson Lemos de Moraes Júnior, e os ex-administradores, Srs. Geraldo Ferreira Muniz e Luiz Fernando Leal Tegen, figuram no polo passivo da Execução fiscal nº 03245-56.2012.4.01.3905 em razão do deferimento do pedido de desconsideração da personalidade jurídica da empresa Santana Rios Agropecuária S/A formulado pela Comissão de Valores Mobiliários, exequente. O ex-diretor-presidente e os ex-administradores também figuram como parte nos Embargos à Execução nº 0000596-33.2012.4.01.3901 apensados à Execução Fiscal supramencionada.

**4.4.1. Indicar o valor total provisionado, se houver, dos processos descritos no item 4.4**

O processo supracitado está provisionado como perda possível. Valor R\$ 62.230,00.

#### **4.5 - Processos Sigilosos Relevantes**

Não há, em curso, qualquer processo com as características enunciadas neste item.

#### **4.6 - Processos Judiciais, Administrativos ou Arbitrais Repetitivos ou Conexos, Não Sigilosos E Relevantes em Conjunto**

**a. valores envolvidos**

Não há, em curso, qualquer processo com as características enunciadas neste item.

**b. prática do emissor ou de sua controlada que causou tal contingência**

Não há, em curso, qualquer processo com as características enunciadas neste item.

**4.6.1. Indicar o valor total provisionado, se houver, dos processos descritos no item 4.6**

Não se aplica.

#### **4.7 - Outras Contingências Relevantes**

Não há qualquer outra contingência relevante a destacar.

#### **4.8 - Regras do País de Origem e do País em Que os Valores Mobiliários Estão Custodiados**

Não aplicável, pois a sede da Companhia é no território nacional, assim como sua atuação e negociação.

## 5.1 - Política de Gerenciamento de Riscos

- a. se o emissor possui uma política formalizada de gerenciamento de riscos, destacando, em caso afirmativo, o órgão que a aprovou e a data de sua aprovação, e, em caso negativo, as razões pelas quais o emissor não adotou uma política**

A WLM não possui políticas formalizadas de gerenciamento de riscos uma vez que a alta administração atua muito próxima no dia a dia dos negócios. Os riscos inerentes às atividades e negócios da Companhia são gerenciados rotineiramente entre os membros da Diretoria e os executivos envolvidos nas atividades operacionais através de análises e discussões.

A administração não vê, até o momento, a necessidade de transformar suas práticas de gestão de riscos em políticas formalizadas. Contribui para isso fatores como: baixo endividamento prática de não manter alavancagem financeira; bom relacionamento de mais de 47 anos com a marca Scania; acompanhamento diário de rotinas de segurança dos sistemas; manutenção de apólices de seguros compatíveis com a estrutura da Companhia; a WLM não realiza a contratação de hedges financeiros e não utiliza instrumentos derivativos, entre outras práticas.

- b. os objetivos e estratégias da política de gerenciamento de riscos, quando houver, incluindo:**

**i. os riscos para os quais se busca proteção**

Risco de Crédito e Risco de volatilidade no preço das commodities agrícolas com as quais a Companhia atua.

**ii. instrumentos utilizados para proteção**

De forma a mitigar risco de crédito, normalmente a companhia busca compor avais e garantias reais em determinadas operações. Quanto ao risco de volatilidade no preço das commodities agrícolas, a companhia busca vender parte de sua produção a termo (venda antecipada).

**iii. a estrutura organizacional de gerenciamento de riscos**

Não existe uma estrutura específica. As análises são elaboradas pela área Financeira em conjunto com a área Operacional.

- c. a adequação da estrutura operacional e de controles internos para verificação da efetividade da política adotada**

O monitoramento é realizado pela área financeira. Como a Companhia não tem política de gerenciamento de riscos formalizada, também não existe estrutura organizacional específica ou sistemas de controle interno voltados para a verificação da efetividade de tais políticas, conforme já explicitado no item (a).

## 5.2 - Política de Gerenciamento de Riscos de Mercado

- a. se o emissor possui uma política formalizada de gerenciamento de riscos de mercado, destacando, em caso afirmativo, o órgão que a aprovou e a data de sua aprovação, e, em caso negativo, as razões pelas quais o emissor não adotou uma política**

A WLM não possui políticas formalizadas de gerenciamento de riscos de mercado, uma vez que a alta administração atua muito próxima no dia a dia dos negócios. Os riscos inerentes às atividades e negócios da Companhia são gerenciados, rotineiramente, entre os membros da Diretoria e os executivos envolvidos nas atividades operacionais através de análises e discussões.

- b. os objetivos e estratégias da política de gerenciamento de riscos de mercado, quando houver, incluindo:**

- i. os riscos de mercado para os quais se busca proteção**

Risco de volatilidade no preço das commodities agrícolas com as quais a Companhia atua.

- ii. a estratégia de proteção patrimonial (hedge)**

Venda a termo (travamento de preço) de parte de sua produção.

- iii. os instrumentos utilizados para proteção patrimonial (hedge)**

Venda a termo (travamento de preço).

- iv. os parâmetros utilizados para o gerenciamento desses riscos**

Perspectivas de mercado e cenários avaliados pela Administração.

- v. se o emissor opera instrumentos financeiros com objetivos diversos de proteção patrimonial (hedge) e quais são esses objetivos**

Objetivo de garantir um nível de preço final para sua produção agrícola de forma a atingir uma expectativa de margem operacional.

- vi. a estrutura organizacional de controle de gerenciamento de riscos de mercado**

Não existe uma estrutura específica. As análises são elaboradas pela área Financeira em conjunto com a área Operacional.

- c. a adequação da estrutura operacional e controles internos para verificação da efetividade da política adotada**

Como a Companhia não tem política de gerenciamento de riscos de mercado formalizada, também não há adequação de estrutura operacional específica e controles internos para verificação da efetividade de tais políticas. O monitoramento é realizado pela área financeira.

## 5.3 - Descrição Dos Controles Internos

### a. as principais práticas de controles internos e o grau de eficiência de tais controles, indicando eventuais imperfeições e as providências adotadas para corrigi-las

A Companhia conta com sistema automatizado de gestão utilizado em todas as suas controladas que permite analisar e administrar os dados, de forma a facilitar a compra e a distribuição de veículos pesados e itens de estoque – como peças de reposição; receber, processar e enviar os pedidos a tempo; administrar o faturamento e realizar a cobrança de clientes, bem como processar os pagamentos aos fornecedores. Os dados são consolidados mensalmente na matriz do grupo que com base em suas informações são preparadas as demonstrações financeiras tanto das controladas como o consolidado WLM, de acordo com as práticas contábeis adotadas no Brasil e as normas internacionais de relatório financeiro (IFRS).

Cada Controlada tem um responsável pela verificação e confirmação dos dados inseridos no sistema automatizado que consolida todas as informações necessárias à preparação das demonstrações financeiras.

A consolidação dos dados e informações, assim como os controles internos, são de responsabilidade do setor de contabilidade. A Contadora, se reporta ao Diretor Administrativo e Financeiro e ao Diretor de Relações com Investidores - DRI.

Mensalmente, a Diretoria Executiva se reúne para avaliação dos resultados mensais e, trimestralmente, após a avaliação e revisão da auditoria externa, as demonstrações financeiras são apresentadas, revisadas e aprovadas pelo Conselho Fiscal e disponibilizadas aos seus acionistas e ao mercado em geral, via ENET, por meio da Comissão de Valores Mobiliários – **CVM** [www.cvm.gov.br](http://www.cvm.gov.br) e da **B3** - Brasil Bolsa Balcão [www.b3.com.br](http://www.b3.com.br) e no website da **WLM** [www.wlm.com.br](http://www.wlm.com.br).

### b. as estruturas organizacionais envolvidas

O departamento de “Controladoria - Controles Internos” da Companhia, está organizacionalmente alocado dentro da estrutura da diretoria financeira, que é responsável pelo acompanhamento, gestão e garantia da conformidade dos controles internos da Companhia.

Avaliações dos resultados dos testes de desempenho e eficiência dos controles são apresentadas periodicamente ao Diretor Presidente, Diretor Financeiro, ao Conselho de Administração e ao Conselho Fiscal da Companhia.

### c. se e como a eficiência dos controles internos é supervisionada pela administração do emissor, indicando o cargo das pessoas responsáveis pelo referido acompanhamento

Os controles internos são supervisionados: pela Contadora que é a responsável pela controladoria e pela correta aplicação das práticas contábeis e eventuais deficiências nos controles internos, que devem ser reportadas ao Diretor Financeiro.

### d. deficiências e recomendações sobre os controles internos presentes no relatório circunstanciado, preparado e encaminhado ao emissor pelo auditor independente, nos termos da regulamentação emitida pela CVM que trata do registro e do exercício da atividade de auditoria independente

A Administração entende que as deficiências e recomendações sobre os controles internos da Companhia apontadas pela *Deloitte Touche Tohmatsu Auditores Independentes (“Deloitte”)* não causaram impactos materiais nas demonstrações financeiras da Companhia referente ao exercício social encerrado em 31 de dezembro de 2021.

Estas deficiências foram identificadas pelos Auditores Independentes, em conexão com a auditoria das demonstrações financeiras para o exercício findo em 31 de dezembro de 2021, com o objetivo de determinar a natureza, período e extensão da aplicação dos procedimentos de auditoria, mas não para fins de expressar uma opinião específica sobre esses controles internos.



### 5.3 - Descrição Dos Controles Internos

Abaixo elencamos as deficiências significativas de controles internos apresentadas pelos Auditores Independentes:

**- Processo de fechamento contábil e de preparação das demonstrações financeiras**

Em resposta a deficiência apontada, a Companhia esclarece que atualmente já utiliza checklists de verificação para elaboração de fechamentos mensais, trimestrais e anuais, além da segregação de cargos entre seus funcionários para que as análises das contas contábeis sejam realizadas e as informações sejam preparadas de forma fidedigna.

A Companhia pretende implementar um manual de rotinas, procedimentos e políticas contábeis que auxiliarão seus colaboradores na execução de seus trabalhos.

**e. comentários dos diretores sobre as deficiências apontadas no relatório circunstanciado preparado pelo auditor independente e sobre as medidas corretivas adotadas**

A Administração discutiu todas as recomendações com a Deloitte e inseriu seus comentários para cada uma das deficiências, apontadas como significativas ou não pela Deloitte.

A conclusão da Administração foi a de que se tratam de deficiências que não afetaram, significativamente, as demonstrações financeiras e planos de ação específicos foram estabelecidos com os respectivos gestores responsáveis para sanar as deficiências mencionadas.

## 5.4 - Programa de Integridade

**a. se o emissor possui regras, políticas, procedimentos ou práticas voltadas para a prevenção, detecção e remediação de fraudes e ilícitos praticados contra a administração pública, identificando, em caso positivo:**

A WLM não possui política específica para prevenir, deter e remediar fraudes e ilícitos praticados contra a administração pública pois não opera com empresas públicas nacionais ou estrangeiras.

A empresa possui um Código de Conduta aprovado pelo Conselho de Administração, em reunião de 10 de março de 2014, embasado pelo Manual de Integridade e Conduta Ética (Compliance) que discrimina a conduta profissional que todos empregados e prestadores de serviço devem seguir para o desenvolvimento do trabalho e nas relações internas e externas à WLM, incluindo relações com o governo.

Esse código de conduta é válido para membros do Conselho da Administração, Conselho Fiscal, todos os funcionários e estagiários da WLM, além de profissionais de empresas contratadas. O código e o Manual de Integridade e Conduta Ética podem ser acessados no site da Companhia [www.wlm.com.br](http://www.wlm.com.br) e também no site da Comissão de Valores Mobiliários – CVM [www.cvm.gov.br](http://www.cvm.gov.br).

O Código de conduta e Manual de Integridade e Conduta Ética são obrigatoriamente de conhecimento de todos profissionais, que assinam um Termo de Compromisso declarando estar ciente e de acordo com o conteúdo dos mesmos.

Conforme descrito no Código de Conduta, qualquer profissional que violar os princípios éticos da Companhia ficará sujeito a medidas disciplinares determinadas pelo Comitê de Conduta (órgão composto por 3 membros fixos, indicado pelo Conselho de Administração e um quarto membro rotativo, que deverá ser o principal executivo do negócio em que alguma denúncia tenha ocorrido), podendo resultar em desligamento e processos judiciais, este último em caso de violação de leis.

**b. se o emissor possui canal de denúncia, indicando, em caso positivo:**

- i. os principais mecanismos e procedimentos de integridade adotados e sua adequação ao perfil e riscos identificados pelo emissor, informando com que frequência os riscos são reavaliados e as políticas, procedimentos e as práticas são adaptadas
- ii. as estruturas organizacionais envolvidas no monitoramento do funcionamento e da eficiência dos mecanismos e procedimentos internos de integridade, indicando suas atribuições, se sua criação foi formalmente aprovada, órgãos do emissor a que se reportam, e os mecanismos de garantia da independência de seus dirigentes, se existentes
- iii. se o emissor possui código de ética ou de conduta formalmente aprovado, indicando:
  - se ele se aplica a todos os diretores, conselheiros fiscais, conselheiros de administração e empregados e se abrange também terceiros, tais como fornecedores, prestadores de serviço, agentes intermediários e associados
  - se e com que frequência os diretores, conselheiros fiscais, conselheiros de administração e empregados são treinados em relação ao código de ética ou de conduta e às demais normas relacionadas ao tema
  - as sanções aplicáveis na hipótese de violação ao código ou a outras normas relativas ao assunto, identificando o documento onde essas sanções estão previstas

A WLM possui um canal para que todos profissionais (funcionários e prestadores de serviço) possam informar imediatamente qualquer suspeita de violação do Código de Conduta e fazer qualquer reclamação relacionado ao código. A denúncia ou reclamação pode ser feita por escrito ou por e-mail (indicado no Código de Conduta) [conduta@wlm.com.br](mailto:conduta@wlm.com.br), para o Comitê de Conduta.

São vedadas as denúncias anônimas, tendo o denunciante a garantia de confidencialidade.

## 5.4 - Programa de Integridade

**c. se o emissor adota procedimentos em processos de fusão, aquisição e reestruturações societárias visando à identificação de vulnerabilidades e de risco de práticas irregulares nas pessoas jurídicas envolvidas**

Os procedimentos de conduta descritos no Código de Conduta da WLM determinam princípios éticos para todas as atividades profissionais da empresa. Sendo assim, existe um procedimento mínimo que deve ser adotado em todos processos da empresa.

**d. caso o emissor não possua regras, políticas, procedimentos ou práticas voltadas para a prevenção, detecção e remediação de fraudes e ilícitos praticados contra a administração pública, identificar as razões pelas quais o emissor não adotou controles nesse sentido**

A WLM não possui política específica para prevenir, deter e remediar fraudes e ilícitos praticados contra a administração pública pois não opera com empresas públicas nacionais ou estrangeiras. Ainda assim, a empresa possui um Código de Conduta que discrimina a conduta profissional que todos empregados e prestadores de serviço devem seguir para o desenvolvimento do trabalho e nas relações internas e externas à WLM, incluindo relações com o governo, conforme descrito no item "a".

## **5.5 - Alterações significativas**

Não existem alterações significativas.

## **5.6 - Outras inf. relev. - Gerenciamento de riscos e controles internos**

Não há outras informações relevantes.

**6.1 / 6.2 / 6.4 - Constituição do Emissor, Prazo de Duração E Data de Registro na Cvm**

<b>Data de Constituição do Emissor</b>	25/10/1946
<b>Forma de Constituição do Emissor</b>	Sociedade Anônima
<b>País de Constituição</b>	Brasil
<b>Prazo de Duração</b>	Prazo de Duração Indeterminado
<b>Data de Registro CVM</b>	07/01/1971

### 6.3 - Breve Histórico

A Companhia foi fundada em 1946, atuando na distribuição de gás liquefeito de petróleo (GLP) no Brasil, através de sua principal controlada Supergasbras Distribuidora de Gás S/A.

Durante os anos 70, a diversificação de negócios levou a Companhia a também atuar fortemente nos setores de transporte e de comercialização de veículos pesados – caminhões e ônibus da marca Scania. A sinergia entre as diversas atividades da Companhia marcou o começo da duradoura e bem-sucedida parceria com a montadora Scania. Hoje a WLM tem como seu principal negócio a comercialização de veículos, peças, prestação de serviços de assistência técnica e de manutenção dos produtos da marca Scania.

A Companhia cresceu neste segmento, ampliou constantemente sua rede de concessionárias e fez do aperfeiçoamento de seu atendimento e de seus serviços um compromisso, uma marca.

A Companhia também investiu na aquisição de áreas com o propósito de atuar no segmento agro através da pecuária, produção nas culturas de café e soja. Investimentos vem sendo realizados ao longo do tempo no crescimento da produção e na manutenção e melhoria dos ativos.

Em julho de 2004, a Companhia alienou seus ativos do segmento de gás liquefeito (GLP), mediante a venda de todas as ações da Supergasbras Distribuidora de Gás S.A.

Seguidamente, a Companhia alterou a sua denominação social para **WLM Indústria e Comércio S.A.**, mantendo o seu foco no segmento automotivo da marca Scania, por intermédio de suas quatro controladas: **Quinta Roda Máquinas e Veículos Ltda., Itaipu Máquinas e Veículos Ltda., Equipo Máquinas e Veículos Ltda. e Itaipu Norte Comércio de Máquinas e Veículos Ltda.**, com estabelecimentos localizados em vários estados do Brasil. No segmento agropecuário, permaneceu atuando por meio das suas controladas **Fatura Agropecuária S.A., Agropecuária São Sebastião do Araguaia Ltda. e Itapura Agropecuária Ltda.**, como complemento da diversificação de suas atividades.

Em Assembleia Geral Extraordinária realizada em 21 de dezembro de 2017, a Companhia procedeu a alteração da sua denominação social para "**WLM PARTICIPAÇÕES E COMÉRCIO DE MÁQUINAS E VEÍCULOS S.A.**", como também, o objeto social passou a ter a seguinte redação: "O objeto e fins desta Companhia são, diretamente ou participando de outras sociedades: importar, exportar, comprar, fabricar e vender instalações para indústria e comércio; comercialização de veículos automotores novos e usados, peças e acessórios, no varejo ou atacado; importação e exportação de máquinas e equipamentos, suas respectivas peças, implementos e acessórios; locação de veículos; prestação de serviços de assistência técnica, de manutenção e de intermediação de venda de veículos automotores, novos e usados, peças, implementos e acessórios; adquirir, possuir, vender e dispor de ações, quotas, obrigações e outros títulos de sociedades comerciais, industriais, agropecuárias e financeiras, vendas de artigos domésticos e utilidades em geral e prestação de serviços técnicos em geral, indispensáveis ao desenvolvimento de suas próprias atividades bem como das empresas das quais participa".

As alterações visaram adequar a denominação social ao objeto social e à principal atividade da **WLM**, então exercida somente de forma indireta através das empresas controladas **ITAIPU MÁQUINAS E VEÍCULOS LTDA., QUINTA RODA MÁQUINAS E VEÍCULOS LTDA., ITAIPU NORTE COMÉRCIO DE MÁQUINAS E VEÍCULOS LTDA. e EQUIPO MÁQUINAS E VEÍCULOS LTDA.**, e que possibilitaram que a Companhia pudesse exercer diretamente essas atividades, além de constituir ato preliminar necessário à preparação para uma futura incorporação das controladas do segmento automotivo holding **WLM**.

Em 1º de julho de 2019, conforme deliberado em Assembleia Geral Extraordinária, a **WLM** incorporou as Sociedades Limitadas controladas: **EQUIPO MÁQUINAS E VEÍCULOS LTDA, ITAIPU MÁQUINAS E VEÍCULOS LTDA, QUINTA RODA MÁQUINAS E VEÍCULOS LTDA e ITAIPU NORTE COMÉRCIO DE MÁQUINAS E VEÍCULOS LTDA**, nos termos do Protocolo e Justificação de Incorporação.

A realização desse projeto simplificou a estrutura societária da Companhia e trouxe benefícios em termos de custos operacionais, administrativos, fiscais e financeiros, além da contenção de despesas e aumento de eficiência, somado às sinergias da incorporação.

## **6.5 - Informações de Pedido de Falência Fundado em Valor Relevante ou de Recuperação Judicial ou Extrajudicial**

Não há.



## 6.6 - Outras Informações Relevantes

Na **Assembleia Geral Extraordinária – AGE realizada em 21 de dezembro de 2017**, foram aprovadas as alterações dos artigos 1º e 3º do Estatuto Social da WLM, visando melhor identificação de suas atividades e, ainda, possibilitando que a Companhia possa exercê-las diretamente, além de constituir ato preliminar necessário à preparação da Companhia para uma futura incorporação das controladas do segmento automotivo:

**Art.1º** - *A denominação desta Companhia é WLM PARTICIPAÇÕES E COMÉRCIO DE MÁQUINAS E VEÍCULOS S.A.*

**Art. 3º** - *O objeto e fins desta Companhia são, diretamente ou participando de outras sociedades: importar, exportar, comprar, fabricar e vender instalações para indústria e comércio; comercialização de veículos automotores novos e usados, peças e acessórios, no varejo ou atacado; importação e exportação de máquinas e equipamentos, suas respectivas peças, implementos e acessórios; locação de veículos; prestação de serviços de assistência técnica, de manutenção e de intermediação de venda de veículos automotores, novos e usados, peças, implementos e acessórios; adquirir, possuir, vender e dispor de ações, quotas, obrigações e outros títulos de sociedades comerciais, industriais, agropecuárias e financeiras, vendas de artigos domésticos e utilidades em geral e prestação de serviços técnicos em geral, indispensáveis ao desenvolvimento de suas próprias atividades bem como das empresas das quais participa.*

A alteração no objeto social da Companhia não implicará na incidência do direito de recesso previsto nos artigos 137 da Lei nº 6.404/76, constituindo simples alteração de forma de atuação e não de conteúdo do objeto social.

Na **Reunião do Conselho de Administração da Companhia de 22 de dezembro de 2017**, foi aprovada, por unanimidade, a abertura de filiais da Companhia nos Estados do Rio de Janeiro, Minas Gerais, São Paulo, Pará e Amapá, em preparação para futura incorporação das seguintes Sociedades Controladas pela Companhia:

- . Equipu Máquinas e Veículos Ltda. – CNPJ: 30.937.874/0001-30;
- . Itaipu Máquinas e Veículos Ltda. – CNPJ: 16.638.413/0001-36;
- . Quinta Roda Máquinas e Veículos Ltda. – CNPJ: 44.620.375/0001-20;
- . Itaipu Norte Comércio de Máquinas e Veículos Ltda. – CNPJ: 07.959.236/0001-07.

Na **Assembleia Geral Extraordinária de 21 de março de 2019**, foi aprovada, pela totalidade dos acionistas presentes com direito de voto, as alterações do *caput* dos Artigos 23 e 25 do Estatuto Social, com ampliação do número de Diretores e supressão dos cargos com o título de “Vice-Presidente”, para as seguintes redações:

**Art. 23** - *A Companhia terá uma Diretoria composta de 2 (dois) a 8 (oito) membros, dentre os quais 1 (um) Diretor-Presidente, 5 (cinco) com o título de Diretor Operacional e 02 (dois) Diretores sem designação especial, todos nomeados pelo Conselho de Administração.*

**Art. 25** - *Os contratos, as notas promissórias e emissão e/ou aceite de letras de câmbio quando decorrentes de empréstimos e/ou financiamentos tomados pela Companhia, serão sempre assinados pelo Diretor-Presidente, em conjunto com um dos Diretores.*

Na **Reunião do Conselho de Administração da Companhia de 23 de maio de 2019**, foi aprovada, por unanimidade, a Proposta da Administração para ser submetida à Assembleia Geral Extraordinária de Acionistas a ser regularmente convocada pelo Presidente do Conselho de Administração, para apreciação e votação das operações relacionadas à incorporação das controladas EQUIPO MÁQUINAS E VEÍCULOS LTDA., ITAIPU MÁQUINAS E VEÍCULOS LTDA., QUINTA RODA MÁQUINAS E VEÍCULOS LTDA., e ITAIPU NORTE COMÉRCIO DE MÁQUINAS E VEÍCULOS LTDA.

Na **Reunião do Conselho Fiscal da Companhia, realizada em 23 de maio de 2019**, os Conselheiros apreciaram a Proposta da Administração aprovada em reunião datada de 23 de maio de 2019 e opinaram favoravelmente ao seu encaminhamento à decisão final pela Assembleia Geral da Companhia para aprovação das operações relacionadas à incorporação das controladas: EQUIPO MÁQUINAS E VEÍCULOS LTDA., ITAIPU MÁQUINAS E VEÍCULOS LTDA., QUINTA RODA MÁQUINAS E VEÍCULOS LTDA. e ITAIPU NORTE COMÉRCIO DE MÁQUINAS E VEÍCULOS LTDA.

Na **Assembleia Geral Extraordinária de 01 de julho de 2019**, foi aprovada, pela unanimidade dos acionistas presentes a INCORPORAÇÃO das Sociedades Limitadas controladas pela Companhia, a saber: EQUIPO MÁQUINAS E VEÍCULOS LTDA., NIRE (JUCERJA) nº 33.2.0240426-6, CNPJ nº 30.937.874/0001-30; ITAIPU MÁQUINAS E VEÍCULOS LTDA., NIRE (JUCEMG) nº 31.2.0097030-1, CNPJ nº 16.638.413/0001-36; QUINTA RODA MÁQUINAS E VEÍCULOS LTDA., NIRE (JUCESP) nº 35.2.0082121-0, CNPJ nº 44.620.375/0001-20 e ITAIPU NORTE COMÉRCIO DE MÁQUINAS E VEÍCULOS LTDA., NIRE (JUCEPA) nº 15.2.0093370-4, CNPJ nº 07.959.236/0001-07.

## 6.6 - Outras Informações Relevantes

Na **Reunião do Conselho de Administração da Companhia de 04 de julho de 2019**, foi aprovada, por unanimidade, a eleição de mais 04 (quatro) membros para a compor a **Diretoria da Companhia**, a saber: **a) eleito** para o cargo de **Diretor Operacional das filiais no Estado de Minas Gerais: Anderson Wagner da Silva**, brasileiro, casado sob o regime de comunhão parcial de bens, Administrador, portador da identidade M-4.326.056 da SSP/MG e inscrito no CPF/MF sob o nº 631.982.236-87, com endereço comercial na Rodovia Fernão Dias – BR 381, riacho das Pedras, CEP 32280-680, **b) eleito** para o cargo de **Diretor Operacional das filiais no Estado do Rio de Janeiro: Jayme Abby**, brasileiro, casado pelo regime da comunhão universal de bens, diretor de empresas, portador da identidade do IFP/RJ nº 02460933-1, CPF nº 363.147.817-87, com endereço comercial na cidade do Rio de Janeiro, Estado do Rio de Janeiro, na Rodovia Presidente Dutra, nº 2.351, CEP: 21.535-501, **c) eleito** para o cargo de **Diretor Operacional das filiais no Estado de São Paulo: Francisco Roberto Carvalho Mota**, brasileiro, casado sob o regime da comunhão parcial de bens, administrador, portador da identidade da SSP/SP – RG nº 37.739.706-4, inscrito no CPF sob o nº 251.812.461-68, com endereço comercial na cidade de Sumaré, Estado de São Paulo, na Rodovia Anhanguera, Km 114,5 - Nova Veneza, CEP: 13.177-901, e **d) eleito** para o cargo de **Diretor Operacional das filiais nos Estados do Pará e Amapá: Glaycon Xavier Dias**, brasileiro, divorciado, administrador de empresas, portador da identidade da SSP/MG nº M-6.846.144, CPF nº 28.711.626-38, com endereço comercial na Rodovia BR 316, KM 11, nº 2807-A, Bairro São João, Marituba, Estado do Pará, CEP: 67200-000.

Na **Reunião do Conselho de Administração da Companhia de 11 de fevereiro de 2020**, na forma do § 2º, do Artigo 20, do Estatuto Social, foi aprovada, por unanimidade, a autorização para a Diretoria da WLM PARTICIPAÇÕES E COMÉRCIO DE MÁQUINAS E VEÍCULOS S.A. e suas controladas FARTURA AGROPECUÁRIA S.A. e AGROPECUÁRIA SÃO SEBASTIÃO DO ARAGUAIA LTDA., como “Parceiras Outorgantes”, celebrar CONTRATO DE PARCERIA RURAL DE ÁREA AGRICULTÁVEL PARA FINS DE EXPLORAÇÃO AGRÍCOLA (com base na Lei Federal nº 4.504/64 e Decreto nº 59.566/66 – Estatuto da Terra), com a SIERENTZ AGRO BRASIL LTDA., CNPJ nº 07.634.590/0001-53, como “Parceira Outorgada”, com o objeto de Parceria Rural sobre Área Agricultável Real de partes das Fazendas São Sebastião (MT), Gleba Edwin (MT), São João (PA) e Gleba WLM (PA), com aptidão para exploração e cultivo de culturas anuais de grãos, sendo predominantemente soja, em área inicialmente estimada de 14.000 ha (quatorze mil hectares), preservando a integração lavoura-pecuária (“ILP”), com prazo de vigência de 15 (quinze) anos, sujeito à condição suspensiva relacionada à documentação imobiliária e ambiental depois de realizada “due diligence”, pela Parceira Outorgada, podendo a Diretoria estabelecer as demais cláusulas e condições da Parceria Rural.

Na **Assembleia Geral Extraordinária – AGE realizada em 30 de junho de 2020**, foi aprovada, pela totalidade dos acionistas presentes com direito de voto, a alteração do artigo 3º do Estatuto Social para seguinte redação: “Art. 3º - O objeto e fins desta Companhia são, diretamente ou participando de outras sociedades: importar, exportar, comprar, fabricar e vender instalações para indústria e comércio; comercialização de veículos automotores novos e usados, peças acessórios, no varejo ou atacado, inclusive máquinas e veículos a gás; comercialização, instalação, substituição, retirada, conversão e manutenção de sistemas de gás (comprimido ou liquefeito) e seus componentes; importação e exportação de máquinas e equipamentos, inclusive máquinas e veículos a gás, suas respectivas peças, implementos e acessórios; locação de veículos; prestação de serviços de assistência técnica, de manutenção e de intermediação de venda de veículos automotores, novos e usados, inclusive máquinas e veículos a gás, peças, implementos e acessórios; ministrar cursos de manutenção, treinamento, operação e monitoramento de máquinas e veículos, incluindo máquinas e veículos a gás, adquirir, possuir, vender e dispor de ações, quotas, obrigações e outros títulos de sociedades comerciais, industriais, agropecuárias e financeiras, vendas de artigos domésticos e utilidades em geral e prestação de serviços técnicos em geral, indispensáveis ao desenvolvimento de suas próprias atividades bem como das empresas das quais participa, inclusive as atividades de correspondente bancário exclusivamente para atender aos Clientes da Companhia.”

Na **Reunião do Conselho de Administração da Companhia de 19 de março de 2021**, foi aprovado, por unanimidade, o aumento do capital social da Companhia, dentro do limite do capital autorizado, de R\$ 177.375.435,61 (cento e setenta e sete milhões, trezentos e setenta e cinco mil, quatrocentos e trinta e cinco reais e sessenta e um centavos) para R\$ 238.836.039,05 (duzentos e trinta e oito milhões, oitocentos e trinta e seis mil e trinta e nove reais e cinco centavos), mediante a capitalização de reserva de investimentos no valor de R\$ 61.460.603,44 (sessenta e um milhões, quatrocentos e sessenta mil, seiscentos e três reais e quarenta e quatro centavos), sem emissão de novas ações, com fundamento no artigo 168 (caput) c/c art. 169, § 1º, ambos da Lei de Sociedades Anônimas (Lei nº 6.404/76) c/c o art. 5º, § 6º, do Estatuto Social da Companhia. Com o aumento, se aprovado, o capital Social da Companhia, totalmente subscrito e integralizado, passará a ser de R\$ 238.836.039,05 (duzentos e trinta e oito milhões, oitocentos e trinta e seis mil, trinta e

**6.6 - Outras Informações Relevantes**

nove reais e cinco centavos), dividido em 36.414.670 (trinta e seis milhões, quatrocentos e quatorze mil, seiscentos e setenta) ações escriturais, sem valor nominal, sendo 16.571.220 (dezesseis milhões, quinhentos e setenta e um mil, duzentos e vinte) ações ordinárias escriturais e 19.843.450 (dezenove milhões, oitocentos e quarenta e três mil, quatrocentos e cinquenta) ações preferenciais escriturais.

## 7.1 - Descrição Das Principais Atividades do Emissor E Suas Controladas

A **WLM Participações e Comércio de Máquinas e Veículos S.A.** é uma sociedade anônima com sede na cidade do Rio de Janeiro/RJ, na Praia do Flamengo nº 200 – 19º andar - Flamengo, registrada na B3 – Brasil Bolsa Balcão, desde 1971, com atuação nos segmentos automotivo e agropecuário, através de suas filiais e controladas localizadas em vários, estados do Brasil:

### SEGMENTO AUTOMOTIVO

A WLM comercializa produtos e serviços da marca **Scania**, como caminhões pesados e extrapesados, chassis de ônibus rodoviários e urbanos, motores estacionários e marítimos, venda de peças de reposição e na prestação de serviços de manutenção e assistência técnica especializada, voltados aos produtos que comercializa, por meio de uma rede de quatro concessionárias com vinte estabelecimentos localizados em diversos estados do Brasil, por meio de suas regionais: **WLM Equipo** (RJ), **WLM Quinta Roda** (SP), **WLM Itaipu** (MG) e **WLM Itaipu Norte** (PA), todas com a certificação mundial D.O.S. (Dealer Operating Standard):

Filiais do Segmento Automotivo	Local de operação
1. <b>WLM Equipo</b> - Atende todo o Estado do Rio de Janeiro	Rio de Janeiro/RJ (Capital) e Barra Mansa/RJ
2. <b>WLM Itaipu</b> - Atua na capital mineira, centro-sul, norte e oeste do Estado de Minas Gerais	Contagem/MG, Juiz de Fora/MG, Montes Claros/MG, Patos de Minas/MG, São Gonçalo do Rio Abaixo /MG, Perdões/MG e (Contagem/MG).
3. <b>WLM Itaipu Norte</b> – Atua no Estado do Pará	Marituba/PA, Paragominas/PA, Marabá/PA, Ourilândia do Norte/PA, Oriximiná/PA, Curionópolis/PA, Parauapebas/PA.
4. <b>WLM Quinta Roda</b> – Atua no Estado de São Paulo	Sumaré/SP, Porto Ferreira/SP, Araçatuba/SP e Bauru/SP.

A alteração da denominação e do objeto social da WLM, em 21 de dezembro de 2017, possibilitou que a Companhia pudesse exercer diretamente as atividades do Segmento Automotivo, até então desempenhadas de forma indireta, através das suas empresas controladas: *ITAIPU MÁQUINAS E VEÍCULOS LTDA.*, *QUINTA RODA MÁQUINAS E VEÍCULOS LTDA.*, *ITAIPU NORTE COMÉRCIO DE MÁQUINAS E VEÍCULOS LTDA.* E *EQUIPO MÁQUINAS E VEÍCULOS LTDA.*, e também constituiu ato preliminar necessário à incorporação dessas controladas, ocorrida em 1º de julho de 2019, nos termos do Protocolo e Justificação de Incorporação, não implicando na incidência do direito de recesso previsto nos artigos 137 da Lei nº 6.404/76, estabelecendo somente simples alteração de forma de atuação e não de conteúdo do objeto social.

A realização desse projeto simplificou a estrutura societária da Companhia e trouxe benefícios em termos de custos operacionais, administrativos, fiscais e financeiros, além da contenção de despesas e aumento de eficiência, somado às sinergias da incorporação.

## 7.1 - Descrição Das Principais Atividades do Emissor E Suas Controladas

### SEGMENTO AGROPECUÁRIO

A WLM atua na produção, criação e comercialização de bovinos de corte, cultivo e comercialização de grãos por meio das controladas: **Fartura** e **Itapura**, com fazendas situadas em diversos municípios dos estados do Pará, Mato Grosso, São Paulo e Minas Gerais:

Controladas do Segmento Agropecuário	Local da Sede
1. <b>Fartura Agropecuária S.A.</b>	Com sede no Rio de Janeiro/RJ e fazenda em Santana do Araguaia/PA.
2. <b>Itapura Agropecuária Ltda.</b>	Com sede no Rio de Janeiro/RJ e fazendas em Campinas/SP, São Sebastião do Paraíso/MG e Santa Terezinha/MT.

As empresas **Fartura** - *Fazenda São João* (sul do Estado do Pará) e **Itapura** – *Fazenda São Sebastião* (norte do Estado de Mato Grosso), são dedicadas à agricultura e bovinocultura de corte. Em conjunto, possuem uma área contígua de cerca de 100 mil hectares com cerca de 80% da área total de reserva florestal, com registro no RGI de cada região, e rebanho de, aproximadamente, 17 mil cabeças de pecuária de corte, por meio da cria, recria e engorda.

A **Itapura** - *Fazenda São João do Atibaia* (entre Campinas e Jaguariúna/SP), tem como principal atividade a pecuária de corte, e conta com um rebanho em torno de 360 cabeças de gado para recria e engorda.

Através da *Fazenda São Judas Thadeu* (São Sebastião do Paraíso/MG), a **Itapura** dedica-se à atividade cafeeira numa área de 250 hectares, onde produz em torno de 3.500 sacas de café/ano. Complementarmente, são também desenvolvidas atividades ligadas à pecuária de corte, com aproximadamente 320 cabeças de gado.

Todas as atividades produtivas nas empresas do segmento agropecuário da WLM são realizadas simultaneamente com as práticas de conservação da fauna e da flora.

### SEGMENTO ÁGUAS (DESCONTINUADO)

Controlada descontinuada	Local da Sede
<b>Superágua Empresa de Águas Minerais Ltda.</b>	Rio de Janeiro

A Superágua, com operações descontinuadas, explorava as atividades de envase e comercialização de águas minerais das marcas *CAXAMBU*, *LAMBARI*, *ARAXÁ* e *CAMBUQUIRA* e encerrou suas atividades em junho de 2005.

### **7.1.a - Informações específicas de sociedades de economia mista**

Não se aplica.

## 7.2 - Informações Sobre Segmentos Operacionais

### a. produtos e serviços comercializados

A **WLM** atua em dois segmentos operacionais: Automotivo e Agropecuário.

As receitas da Companhia, nos três últimos exercícios sociais, decorreram, principalmente, do segmento automotivo, através das quatro controladas Concessionárias Scania, incorporadas a WLM em julho de 2019, que comercializam caminhões pesados, caminhões extrapesados, chassis de ônibus urbanos, chassis de ônibus rodoviários, peças, lubrificantes, e prestação de serviços de manutenção por meio de contratos manutenção preventiva programada e manutenção corretiva, como já comentado no item 7.1 deste Formulário.

Durante este mesmo período, as receitas da Companhia decorreram, em menor proporção, do segmento agropecuário que, por intermédio das três controladas, produz e comercializa gado de corte, café e soja.

### b. receitas provenientes dos segmentos e sua participação na receita líquida da Companhia

Receita por segmento			
Exercícios encerrados em 31 de dezembro	R\$		
	2021	2020	2019
Comercialização de veículos, peças e lubrificante	1.984.014	1.003.062	1.125.750
Prestação de serviços de manutenção	61.910	44.390	53.341
Sub total Segmento Automotivo	2.045.924	1.047.452	1.179.091
Segmento Agropecuário	19.066	27.450	18.316
<b>Total Receita Bruta</b>	<b>2.064.990</b>	<b>1.074.902</b>	<b>1.197.407</b>
Deduções Rec. Bruta – Segmento Automotivo	213.076	101.396	121.254
Deduções Rec.Bruta – Segmento Agropecuário	743	1.115	678
<b>(-) Total Deduções Receita Bruta</b>	<b>213.819</b>	<b>102.511</b>	<b>121.932</b>
Receita Operacional Líquida – Segmento Automotivo	1.832.848	946.056	1.057.837
Receita Operacional Líquida – Segmento Agropecuário	18.323	26.335	17.638
<b>Total Receita operacional Líquida</b>	<b>1.851.171</b>	<b>972.391</b>	<b>1.075.475</b>

Participação da receita líquida por segmento em relação à receita líquida total (em %)			
Exercícios encerrados em 31 de dezembro	2021	2020	2019
<b>Segmento Automotivo</b>			
Concessionárias Scania	99,01%	97,29%	98,36%
<b>Segmento Agropecuário</b>			
Fazendas	0,99%	2,71%	1,64%

## 7.2 - Informações Sobre Segmentos Operacionais

### c. lucro ou prejuízo resultante do segmento e sua participação no lucro líquido da Companhia

As informações abaixo são geradas internamente na Companhia e derivadas dos registros contábeis societários, sem segregação de despesas operacionais, ativos totais e depreciação.

Segmento	Lucro / (Prejuízo) – R\$ mil			% no Lucro Líquido da Companhia		
	2021	2020	2019	2021	2020	2019
Automotivo	111.348	52.872	57.895	105,32	97,14	116,31
Agropecuário <sup>(1) (*)</sup>	971	11.716	2.493	0,92	21,53	5,01
Administração	(6.519)	(10.080)	(10.553)	(6,17)	(18,52)	(21,20)
Descontinuadas	(75)	(81)	(58)	(0,07)	(0,15)	(0,12)
Total	105.725	54.427	49.777	100,00	100,00	100,00

(1) Inclui todas as controladas: Fartura, São Sebastião do Araguaia(\*) e Itapura

(\*) A Agropecuária São Sebastião do Araguaia Ltda. foi incorporada pela Itapura Agropecuária Ltda. em 01/01/2021



## 7.3 - Informações Sobre Produtos E Serviços Relativos Aos Segmentos Operacionais

### a. características do processo de produção

#### Segmento Automotivo

O processo de produção não se aplica ao segmento automotivo de Concessionárias Scania, pois a Companhia atua no segmento comercial, como revendedora de veículos, peças de reposição, motores, lubrificantes e na prestação de serviços de oficina especializada de produtos da marca Scania.

#### Segmento Agropecuário

##### . Bovinocultura de corte

Atividade realizada por três empresas do grupo, sendo duas na “Amazônia Legal” e outra em Minas Gerais e São Paulo com características um pouco distintas.

Nas fazendas da “Amazônia Legal”, uma no sul do Pará e outra no Norte do Mato Grosso formando, em área contínua, uma fazenda com cerca de 100 mil hectares, sendo cerca de 20 mil hectares de pastos e o restante de reserva florestal, o sistema de produção se caracteriza por forte dependência das pastagens, fonte de toda a alimentação do gado que recebe como complemento a suplementação mineral.

O regime de chuvas na região se reflete na oferta e qualidade do alimento (pastagens), de forma que o gado é manejado estrategicamente de forma a diminuir as consequências da variação da disponibilidade nutritiva (qualitativa e quantitativa). Em alguns casos faz-se suplementação com proteína em lotes mais sensíveis a esta variação. As atividades de produção de gado de corte nestas fazendas são a cria e recria e, nos últimos anos, principalmente devido às características comerciais da região, a engorda de machos e fêmeas.

A atividade de cria consiste na produção de bezerros e bezerras. As matrizes são enxertadas por meio de monta natural com touros da Fazenda ou inseminadas com sêmen comercial. Com o rebanho atual, são produzidos cerca de 3.250 bezerros e 3.250 bezerras por ano. As crias resultantes são desmamadas com cerca de sete meses. Cerca de 20% das matrizes (1.800 a 2.000, no rebanho atual) e touros são descartados anualmente utilizando critérios de idade, fertilidade e características produtivas. Das bezerras produzidas, parte fica na fazenda para recria, reposição das matrizes (cerca de 1.800 a 2.000 por ano) e engorda e o restante é vendido para criadores da região. Dos bezerros, atualmente estão sendo mantidos na fazenda 3.000 cabeças por ano, para a atividade de recria e engorda com venda para abate em torno de 30 meses. O restante dos machos (cerca de 1.000 cabeças/ano) é vendido para criadores da região.

Recentemente, foi implantado um projeto para confinamento de cerca de 1.200 cabeças, visando reduzir o tempo para terminação dos animais, possibilitando maior capacidade de suporte a pastagens e, conseqüentemente, maior aproveitamento das áreas.

Paralelamente, para melhoria do rebanho, são mantidas cerca de 700 vacas Nelore registradas com principal objetivo de produzir animais com qualidade genética para servir como touros na propriedade. Este rebanho tem manejo diferenciado, utilizando-se inseminação artificial com sêmen de touros provados de grandes centrais de inseminação, suplementação de alimento na seca, maior pressão de seleção nas vacas e manejo mais tecnicado, visando constante aprimoramento das características produtivas dos touros e, conseqüentemente, contínuo melhoramento genético de todo o rebanho. O excedente dos touros produzidos é comercializado entre produtores da região.

Esta preocupação com a qualidade das características produtivas, bem como com a sanidade e nutrição do rebanho, resulta em produtos de qualidade bastante acima da média na região, despertando grande procura dos produtores e frigoríficos, com preços diferenciados.

A atividade de corte nas fazendas São Judas Thadeu, em Minas Gerais e São João do Atibaia, em Campinas-SP, é bem menor em escala, seguindo modelo parecido com o das outras fazendas, porém mais tecnicado, principalmente, com relação à nutrição e manejo reprodutivo do gado.

Na fazenda São João do Atibaia em São Paulo, são mantidas cerca de 250 vacas para a atividade de cria, as bezerras resultantes são utilizadas para reposição do rebanho e os bezerros enviados para a outra fazenda em Minas Gerais para a recria e Engorda. Paralelamente, na fazenda de Minas também são

### 7.3 - Informações Sobre Produtos E Serviços Relativos Aos Segmentos Operacionais

engordados animais comprados entre produtores da região. O tamanho do rebanho permite melhor avaliação de novas tecnologias que posteriormente podem ser estendidas para as outras fazendas.

#### . Atividades Agrícolas

##### - Cultura Cafeeira

A produção de café tipo Arábica, na Fazenda São Judas Thadeu, em São Sebastião do Paraíso (MG), utiliza modernos modelos tecnológicos, que visam maior produtividade e qualidade do café. Busca-se aumentar a produção, sobretudo, por meio do aumento efetivo da produtividade. Para tanto, é dada atenção especial à adubação e correção do solo, ao controle de pragas e doenças e a utilização eficaz dos insumos, de forma a atenuar os efeitos de variações climáticas. As características climáticas, a fertilidade do solo e a altitude, aliados a outros fatores, permitem a produção de café arábica de muito boa qualidade, particularidade da região, grande produtora de café.

A adubação é realizada anualmente, seguindo recomendação agrônômica através de análise do solo e das folhas do cafeeiro, principal fator de produção da cultura, porém outros tratamentos culturais, como o combate às ervas daninhas, também são efetuados por meio de utilização de herbicida e capina manual e/ou mecânica, o combate a pragas e doenças, a desbrota, etc... elementos importantes na qualidade e quantidade do café produzido.

A colheita do café constitui uma das principais atividades do processo produtivo por ser um dos itens que mais pesam nos custos de produção. É realizada entre os meses de maio e setembro utilizando, principalmente a colheita mecânica.

Após ser colhido, o café é seco e beneficiado na propriedade; limpo da casca e de impurezas, e, em seguida, vendido ou enviado para armazenamento.

##### - Milho e soja

Recentemente a WLM celebrou contrato de parceria agrícola com a empresa Sierentz Agro Brasil LTDA, para o plantio de soja e milho em cerca de 12.000ha nas fazendas no PA e MT que deverá estender-se por um período de 15 anos-safras. A parceria prevê divisão no investimento de benfeitorias e transformação da terra e o parceiro agrícola é responsável por toda a atividade produtiva, o produto resultante é dividido entre as partes.

#### b. características do processo de distribuição

##### Segmento Automotivo

A venda de caminhões e ônibus é feita por todas as filiais Concessionárias Scania. Suas equipes de vendas realizam diariamente um roteiro de visitas às instalações do cliente. As peças são comercializadas nos 20 pontos de presença, contando com equipes de vendas específicas.

##### - Caminhões

Após as tratativas comerciais e definições das especificações do veículo, a concessionária formula o pedido do veículo com todos os opcionais desejados e o envia à Scania, que programa a sua produção. Após sua fabricação, pode ser faturado diretamente para o cliente ou para a concessionária, hipótese em que é posteriormente refaturado para o cliente. A entrega do veículo é realizada por transportadoras credenciadas pela Scania até a concessionária, quando então é efetuada a entrega ao cliente. Durante todo o processo, o veículo tem a cobertura de seguro. Todos os custos com fretes e seguros já são embutidos no preço do veículo.

##### - Ônibus

O processo é semelhante à venda de caminhões. Neste caso, a Scania sempre fatura para a concessionária. O chassi, inicialmente, é enviado para a colocação da carroceria em empresa indicada pelo comprador, retornando posteriormente para a concessionária, que efetua a entrega para o cliente. A única diferença é que em ônibus o custo de frete é do cliente.

### 7.3 - Informações Sobre Produtos E Serviços Relativos Aos Segmentos Operacionais

#### - Peças

O estoque de peças é mantido por meio de compras programadas diárias ou solicitações em emergência.

#### Segmento Agropecuário

A venda de bovinos de corte e sacas de café é feita nas fazendas das empresas controladas e o transporte dos produtos é realizado pelos próprios compradores.

#### c. características dos mercados de atuação:

##### i. participação em cada um dos mercados por renda

#### Segmento Automotivo

Não aplicável, tendo em vista que mais de 90% das vendas são destinadas a pessoas jurídicas, conforme tabela abaixo:

% de Receita para Pessoa Jurídica			
Filiais Concessionárias Scania	2021	2020	2019
WLM Equipo	94,30%	95,40%	96,40%
WLM Itaipu	95,20%	93,75%	94,90%
WLM Itaipu Norte	94,70%	96,20%	95,70%
WLM Quinta Roda	96,20%	95,75%	95,80%

As filiais concessionárias Scania têm áreas de atuação geograficamente delimitadas, ou seja, cada filial é única na sua área de atuação. Assim sendo, a competição é representada basicamente pelas concessionárias de outras marcas que trabalham com veículos pesados: Man, Mercedes, Volvo e Iveco, sendo que estas duas últimas não têm participação no mercado de ônibus rodoviários. A Scania trabalha com uma linha de produtos "Premium" e tem como diferenciais competitivos: alta tecnologia, baixo consumo de combustível, alta disponibilidade e equipe técnica especializada e em constante treinamento.

#### Segmento Agropecuário

Não aplicável, tendo em vista que os produtos são comercializados diretamente para indústrias e revendedores.

O mercado agropecuário no Brasil é altamente fragmentado e competitivo. As principais vantagens competitivas incluem preço, qualidade e capacidade de distribuição. Dada esta fragmentação, não existem informações quantitativas consolidadas em nível nacional acerca dos segmentos de atuação da Companhia e suas controladas para análise de participação de mercado e competição. Cabe comentar que a qualidade dos produtos, bem como das instalações e benfeitorias para carga e embarque de bovinos, é refletida nos preços alcançados - acima da média de preços praticados nas respectivas praças.

Todas as empresas agropecuárias da WLM, em cada região, são conhecidas pela qualidade dos produtos, bem como das instalações e benfeitorias para embarque e desembarque de animais, alcançando diferencial considerável acima da média de preços da praça.

## 7.3 - Informações Sobre Produtos E Serviços Relativos Aos Segmentos Operacionais

### ii. participação em cada um dos mercados por localização

A Companhia por meio de suas filiais Concessionárias Scania e empresas controladas, apresenta grande diversificação geográfica, atuando em mais de 900 cidades em diversos estados do Brasil na produção e comercialização de produtos agrupados em atividades diversas, tais como:

#### Segmento Automotivo

A WLM mantém filiais em 19 cidades, localizadas em cinco estados brasileiros (RJ, MG, SP, PA).

Filiais Concessionárias Scania	Área de Atuação / Estado	Abrangência
WLM Equipo	Rio de Janeiro	92 municípios
WLM Itaipu	Minas Gerais	455 municípios
WLM Quinta Roda	São Paulo e Minas Gerais	238 municípios
WLM Itaipu Norte	Pará e Amapá	159 municípios

A participação no mercado por área de atuação está assim representada:

MARKET SHARE - CAMINHÕES PESADOS			
Filiais Concessionárias Scania	2021	2020	2019
WLM Equipo	22,78%	26,90%	15,70%
WLM Itaipu	24,69%	15,10%	22,70%
WLM Itaipu Norte	23,28%	23,30%	16,80%
WLM Quinta Roda	25,11%	14,60%	17,50%
<b>WLM</b>	<b>24,44%</b>	<b>16,80%</b>	<b>18,17%</b>

MARKET SHARE - ÔNIBUS RODOVIÁRIOS			
Filiais Concessionárias Scania	2021	2020	2019
WLM Equipo	1,06%	11,40%	26,60%
WLM Itaipu	3,49%	8,50%	26,90%
WLM Itaipu Norte	11,35%	16,10%	10,90%
WLM Quinta Roda	2,90%	6,30%	24,70%
<b>WLM</b>	<b>4,66%</b>	<b>9,80%</b>	<b>22,27%</b>

#### Segmento Agropecuário

- Bovinocultura de corte - Fartura Agropecuária S.A. e Itapura Agropecuária Ltda.
- Cafeicultura - Itapura Agropecuária Ltda.

Não existem dados consolidados, seja a nível nacional ou regional, que permitam estabelecer a participação de mercado em cada uma das atividades agropecuárias em que a Companhia atua.

**7.3 - Informações Sobre Produtos E Serviços Relativos Aos Segmentos Operacionais**

<b>Controladas Agropecuárias</b>	<b>Área de Atuação / Estado</b>
Fartura	Sul do Estado do Pará
Itapura	Sul do Estado de Minas Gerais, Região de Campinas/SP e Norte do Estado do Mato Grosso

O rebanho bovino da Fartura Agropecuária S.A (PA) e Itapura Agropecuária Ltda. (MT) são comercializados para frigoríficos ou produtores da região do Sul do Estado do Pará e Norte do Estado do Mato Grosso.

O rebanho bovino da Itapura Agropecuária Ltda. – filial Campinas/SP - é comercializado na própria região.

O rebanho bovino e a produção de café da Itapura Agropecuária Ltda. - filial São Sebastião do Paraíso/MG - são vendidos na região do sul de Minas.

A Soja proveniente no contrato de parceria é comercializada na região com grandes empresas do segmento, destinada principalmente para exportação e possivelmente para o mercado interno de óleo.

**d. eventual sazonalidade****Segmento Automotivo**

Não se aplica. As vendas são influenciadas pelo nível de atividade econômica no País.

**Segmento agropecuário**

O rebanho bovino sofre os efeitos das variações climáticas, uma vez que estas influenciam a produção de pastagem o que, por consequência, afeta o ganho de peso e a reprodução dos animais. Desta forma, o manejo da produção do gado é baseado na oferta de alimento.

O nascimento dos animais ocorre no segundo semestre do ano e a desmama e venda nos meses de maio a julho.

Os animais destinados à engorda no confinamento são vendidos nos meses de setembro e outubro e a pasto nos meses de abril a junho.

A produção pecuária deve ser vendida no prazo adequado pois, a partir de um dado momento, sua manutenção na propriedade torna-se antieconômica já que continua gerando custo sem ganho produtivo.

A produção cafeeira também é afetada pela sazonalidade climática, tendo em vista que se reflete no próprio ciclo de produção da planta, com maturação e colheita entre os meses de maio a setembro e venda imediatamente após a colheita. A produção também poderá ser armazenada sem a perda da qualidade para venda estratégica.

## 7.3 - Informações Sobre Produtos E Serviços Relativos Aos Segmentos Operacionais

### e. principais insumos e matérias primas:

#### i. descrição das relações mantidas com fornecedores, inclusive se estão sujeitas a controle ou regulamentação governamental, com indicação dos órgãos e da respectiva legislação aplicável

#### Segmento Automotivo

O relacionamento da WLM com seu principal fornecedor – a Scania Brasil - se refere à aquisição de produtos da marca Scania (caminhões, chassis de ônibus, peças e lubrificantes) que são comercializados por meio das filiais com uma rede de quatro concessionárias com vinte estabelecimentos em vários estados do Brasil, WLM Equipo (RJ), WLM Quinta Roda (SP), WLM Itaipu (MG) e WLM Itaipu Norte (PA). Todas as concessionárias são autorizadas da marca Scania, com exclusividade em suas áreas de atuação. O trabalho conjunto e o relacionamento de longo prazo entre a WLM e a Scania possibilitam que a comercialização de caminhões e ônibus seja feita por meio de programações realizadas previamente e com clientes - em grande parte das vezes - já definidos, o que possibilita baixo custo de estocagem. Por conta desta sistemática, nos últimos anos o índice de atrasos na entrega de veículos encomendados foi mínimo.

Não há processo produtivo e, portanto, não são realizadas aquisições de insumos e matérias primas. Os estoques de peças, lubrificantes e outros insumos necessários à prestação de serviços de manutenção são controlados por sistemas de alta precisão. Esses sistemas proporcionam alto giro destes itens e elevado índice de atendimento às demandas dos clientes. A velocidade na reposição por parte do principal fornecedor reduz ao máximo a imobilização dos veículos e equipamentos.

Não há controle ou regulamentação governamental para o segmento de revenda de veículos e peças.

#### Segmento agropecuário

Os principais insumos e matérias primas para as atividades do segmento agropecuário são corretivos de solo, fertilizantes e defensivos agrícolas. A Companhia mantém relacionamento de longo prazo com seus fornecedores. Periodicamente, os fornecedores são avaliados por meio de cotações e análise de custo/benefício dos produtos. Não há controle ou regulamentação governamental para o segmento.

### ii. eventual dependência de poucos fornecedores

#### Segmento Automotivo

A Companhia adquire caminhões e chassis de ônibus de um único fornecedor - a Scania - em um segmento que não realiza venda direta ao consumidor e coloca seus produtos no mercado basicamente por meio de revendedores autorizados, ou seja, o modelo de distribuição em que a WLM atua é o padrão de comercialização existente no segmento revenda de veículos pesados. Adicionalmente, mais de 90% do volume de peças de reposição também são adquiridos da Scania, uma vez que as peças originais da marca representam garantia de qualidade tanto para os serviços de manutenção prestados como para os veículos comercializados. Eventualmente, e sem expressividade no negócio, a Companhia adquire peças de outros fornecedores, desde que estejam em conformidade com os padrões Scania.

#### Segmento Agropecuário

Não há dependência ou vulnerabilidade em relação a qualquer fornecedor uma vez que as controladas da Companhia atuam com vários fornecedores de insumos agropecuários. Em geral, os fornecedores são selecionados com base em propostas gerais, com o objetivo de identificar aquele que ofereça os melhores termos e condições. Além do preço, a seleção leva em conta a qualidade, que deve atender a requisitos mínimos necessários para cada destinação.

## 7.3 - Informações Sobre Produtos E Serviços Relativos Aos Segmentos Operacionais

### *iii. eventual volatilidade em seus preços*

#### **Segmento Automotivo**

A Companhia não adquire matérias primas e/ou insumos, pois não mantém processo produtivo. Como atua na revenda de produtos, sua rentabilidade provém de uma margem de comercialização cuja possibilidade de variação é bastante estreita, dado as características do segmento de atuação. Eventuais variações de preços, que podem ocorrer no setor de veículos pesados, são repassadas diretamente aos clientes, o que pode ocasionar efeitos relevantes sobre as vendas, dado a alta elasticidade da grande maioria dos produtos comercializados.

#### **Segmento Agropecuário**

Os preços de venda dos produtos – bovinos e café - estão diretamente relacionados aos preços praticados no mercado de *commodities* agropecuárias. A produção das fazendas da Companhia é de pequena magnitude, portanto não tem volume suficiente para obter condições de negociação e preços diferenciados.

**7.4 - Clientes Responsáveis Por Mais de 10% da Receita Líquida Total****a. montante total de receitas provenientes do cliente:**

Nenhum cliente foi responsável, isoladamente, por mais de 10% da receita líquida consolidada da Companhia em 2021.

**b. segmentos operacionais afetados pelas receitas provenientes do cliente**

Nenhum cliente foi responsável, isoladamente, por mais de 10% da receita líquida consolidada da Companhia em 2021.



## 7.5 - Efeitos Relevantes da Regulação Estatal Nas Atividades

A atividade de comercialização de veículos pesados e de peças de reposição da marca Scania, assim como a prestação de serviços de manutenção para os produtos comercializados, não demandam a obtenção de autorizações governamentais para o seu exercício.

Da mesma forma, as atividades do segmento agropecuário da WLM – bovinocultura de corte, produção e comercialização de café em grão, soja e milho – não demandam a obtenção de autorizações governamentais para o seu exercício.

### **a. necessidade de autorizações governamentais para o exercício das atividades e histórico de relação com a administração pública para obtenção de tais autorizações**

A Companhia, no segmento Agropecuário, para o efetivo exercício de suas atividades, realiza um rigoroso controle de procedimentos, auxiliada por empresa externa de assessoria rural e engenharia agrônoma, para fins de manutenção e obtenção das devidas autorizações governamentais legais ambientais junto aos respectivos órgãos da Administração Pública.

As referidas autorizações, tais como, CCIR (certidão de cadastro de imóvel rural), CAR (cadastro ambiental rural), LAR (licença ambiental de regularização), APF (autorização provisória de funcionamento), LAU (licença ambiental única), PRA (programa de regularização ambiental), APP (área de preservação permanente), RL (reserva legal), CAFIR (cadastro de imóveis rurais), são concedidas por meio de solicitações e processos administrativos protocolados junto ao respectivo órgão da administração.

### **b. política ambiental da Companhia e custos incorridos para o cumprimento da regulação ambiental e, se for o caso, de outras práticas ambientais, inclusive a adesão a padrões internacionais de proteção ambiental.**

A WLM está sujeita às leis e regulamentos locais, estaduais e federais relativos à proteção do meio ambiente, através das atividades das seguintes empresas controladas:

- As empresas do segmento automotivo possuem coleta seletiva de lixo, estação de tratamento de esgoto sanitário e industrial, captação água pluvial e estação de tratamento de efluentes com reaproveitamento da água.
- Empresas do segmento agropecuário possuem coleta seletiva de lixo, processos nas secretarias de meio ambiente dos estados do Pará e Mato Grosso, cadastro ambiental rural e licença ambiental provisória e a definitiva em fase de liberação.

### **c. dependência de patentes, marcas, licenças, concessões, franquias, contratos de royalties relevantes para o desenvolvimento das atividades**

Inexistentes quaisquer dependências relacionadas a patentes, marcas, licenças, franquias ou royalties.

No que concerne às relações traduzidas na concessão comercial existente entre as empresas concessionárias controladas e o fabricante Scania, embora originariamente derivadas de contratos há décadas formalizados, hoje são regidas pela legislação específica vigente, bem assim pelas Convenções de Marcas também em vigor.

**7.6 - Receitas Relevantes Provenientes do Exterior**

- a. receita proveniente dos clientes atribuídos ao país sede do emissor e sua participação na receita líquida total do emissor**

Não há.

- b. receita proveniente dos clientes atribuídos a cada país estrangeiro e sua participação na receita líquida total do emissor**

Não há.

- c. receita total proveniente de países estrangeiros e sua participação na receita líquida total do emissor**

Não há.

## **7.7 - Efeitos da Regulação Estrangeira Nas Atividades**

Não se aplica, uma vez que não há receitas relevantes na Companhia provenientes de outros países que não o Brasil, pois suas atividades estão restritas ao território nacional.

## 7.8 - Políticas Socioambientais

### a. Se o emissor divulga informações sociais e ambientais

A Companhia não divulga oficialmente as informações sociais e ambientais mas atende a todas as legislações ambientais pertinentes, no âmbito Federal, Estadual e Municipal. Os Administradores, até o momento, não consideram essencial ter o relatório/documento, inclusive considerando o porte da Companhia. No entanto, faz parte da política e dos princípios da Companhia adotar práticas diárias de prevenção ao meio ambiente através do controle rígido das suas operações e dos seus processos usando as melhores práticas de responsabilidade socioambiental.

### b. a metodologia seguida na elaboração dessas informações

Não se aplica, uma vez que a Companhia não divulga informações sociais e ambientais.

### c. se essas informações são auditadas ou revisadas por entidade independente

Não se aplica, uma vez que a Companhia não divulga informações sociais e ambientais.

### d. a página na rede mundial de computadores onde podem ser encontradas essas informações

Não se aplica, uma vez que a Companhia não divulga informações sociais e ambientais.

## **7.9 - Outras Informações Relevantes**

Não existem outras informações relevantes.

## 8.1 - Negócios Extraordinários

### Incorporação de empresa Controlada

Na Reunião de Sócios realizada em 01/01/2021, as empresas WLM PARTICIPAÇÕES E COMÉRCIO DE MÁQUINAS E VEÍCULOS S.A. (CNPJ nº 33.228.024/0001-51) e SAJUTHÁ RIO PARTICIPAÇÕES S.A. (CNPJ nº 30.458.020/0001-71) aprovaram a Incorporação da Sociedade Limitada AGROPECUÁRIA SÃO SEBASTIÃO DO ARAGUAIA LTDA. (CNPJ nº 15.947.450/0001-63) pela Sociedade Incorporadora ITAPURA AGROPECUÁRIA LTDA. (CNPJ nº 44.624.179/0001-23), com base nas Demonstrações Financeiras de 31/08/2020 da Incorporada, data-base da incorporação para todos os efeitos legais, conforme destacado, abaixo:

Sociedade Incorporada	Valor do Patrimônio Líquido (Em Reais)
Agropecuária São Sebastião do Araguaia Ltda.	R\$ 64.835.060,00 (sessenta e quatro milhões, oitocentos e trinta e cinco mil e sessenta reais)

Quanto ao LAUDO DE AVALIAÇÃO DO ACERVO LÍQUIDO APURADO PELO CRITÉRIO CONTÁBIL, a Companhia informa que foi regularmente realizado em 20 de dezembro de 2020 pela empresa especializada BDO RCS Auditores Independentes – SS, inscrita no CNPJ nº 54.276.936/0005-00.

## **8.2 - Alterações Significativas na Forma de Condução Dos Negócios do Emissor**

Não houve qualquer alteração significativa na forma de condução dos negócios do emissor.

### **8.3 - Contratos Relevantes Celebrados Pelo Emissor E Suas Controladas Não Diretamente Relacionados Com Suas Atividades Operacionais**

#### **CONTRATO DE PARCERIA**

A Companhia e suas controladas Fartura Agropecuária S.A e Itapura Agropecuária Ltda, na qualidade de sucessora por incorporação da Agropecuária São Sebastião do Araguaia Ltda. (parceiras outorgantes), em 11 de fevereiro de 2020, conjuntamente, celebraram com a empresa Sierentz Agro Brasil Ltda. (parceira outorgada), Contrato de Parceria Rural, com base nos ditames da Lei nº 4.504, de 30 de novembro de 1964 e do Decreto nº 55.791, de 31 de março de 1965.

Ainda que parceria rural seja um contrato agrário típico, devidamente conceituado e regulamentado em legislação federal especial, conforme o Ofício/Circular/CVM/SNC/SEP/nº 01/2020, de 05 de fevereiro de 2020, seu enquadramento para efeito contábil deve seguir às normas do CPC Nº 06 (R2) - IFRS Nº 16.



#### **8.4 - Outras Inf. Relev. - Negócios Extraord.**

Não há informações dessa natureza.

## 9.1 - Bens do Ativo Não-circulante Relevantes - Outros

### a. Ativos imobilizados, inclusive aqueles objeto de aluguel ou arrendamento, identificando a sua localização

#### a.1 - Ativos imobilizados

A Companhia possui os seguintes ativos imobilizados e propriedades para investimento de valor relevante:

#### **WLM PARTICIPAÇÕES E COMÉRCIO DE MÁQUINAS E VEÍCULOS S.A. (WLM Equipo Rio)**

##### **Rio de Janeiro (RJ)**

Imóvel localizado no Estado do Rio de Janeiro, Cidade do Rio de Janeiro, à Rodovia Presidente Dutra nº 2.351 – Km 2, Pavuna e, respectivo terreno, lote nº 1, de 2ª categoria, medindo: 23.938,04m<sup>2</sup>, devidamente registrado no 8º Ofício de Registro de Imóveis do Rio de Janeiro – RJ, sob o nº 123.579, no livro 2-DJ-9, às fls. 18.

##### **Barra Mansa (RJ)**

Imóvel localizado no Estado do Rio de Janeiro, Município de Barra Mansa (RJ), à Rodovia Presidente Dutra, Km 102, designado por lote B, com área de 19.200m<sup>2</sup>, devidamente registrado no 4º Ofício do Registro Geral de Imóveis, da Comarca de Barra Mansa – RJ, sob o nº 9.474, no livro nº 2 – AG, às fls. 210.

#### **WLM PARTICIPAÇÕES E COMÉRCIO DE MÁQUINAS E VEÍCULOS S.A. (WLM Itaipu)**

##### **Contagem (MG)**

Imóvel localizado no Estado de Minas Gerais, Município de Contagem, à Rodovia Fernão Dias nº 4000 – BR 381, com área de 29.000m<sup>2</sup>, denominada “E”, devidamente registrado no Cartório de Registro de Imóveis, da Comarca de Contagem – MG, sob o nº 4.538, no livro nº 3-D, às fls. 175.

##### **Betim (MG)**

Área de terras com aproximadamente 45.651,00m<sup>2</sup>, composta de 22 (vinte e dois) lotes com dimensões variadas, localizadas no Bairro Cidade Verde, zona urbana do Município de Betim, Estado de Minas Gerais, adquiridas através de escritura pública de compra e venda com pacto adjeto de hipoteca, lavrada em 17/08/2011 no Tabelionato do 1º Ofício de Notas de Betim, no livro 0230, fls. 058/061, devidamente descritas e caracterizadas nas matrículas nºs 33.677, 51.110, 51.111, 51.112, 51.113, 51.114, 51.115, 51.116, 51.117, 51.118, 51.119, 51.120, 51.121, 51.122, 51.123, 51.124, 55.900, 55.901, 55.902, 55.903, 55.904 e 48.375, do Cartório de Registro de Imóveis de Betim/MG.

##### **Betim (MG)**

Trecho de parte da Rua Castor, com área de 4.069,81m<sup>2</sup>, situada no Bairro Cidade Verde, no Município de Betim, Estado de Minas Gerais, adquirido através de escritura pública de compra e venda, lavrada em 30 de maio de 2012 no Tabelionato do 1º Ofício de Notas de Betim, no Livro 0238, folhas 075/076, devidamente descrito e caracterizado conforme a matrícula de nº 146322, do Cartório de Registro de Imóveis de Betim/MG.

##### **Montes Claros (MG)**

Uma parte de terras, com área de 2,0063ha, integrante da gleba nº 05 (cinco), situada na propriedade rural denominada “Melancias e Lages”, integrante da primitiva Fazenda Montes Claros, localizada no Município de Montes Claros, Estado de Minas Gerais, devidamente registrado no Cartório do 2º Ofício do Registro de Imóveis da Comarca de Montes Claros/MG, no 2.2.CG, fls.136, sob o nº 1, na matrícula 42.756.

##### **Juiz de Fora (MG)**

Gleba de nº L-2, no Loteamento do Distrito Industrial I, do Município de Juiz de Fora, com área de 10.500m<sup>2</sup>, às margens da BR 040, no KM 776,8, área sobre a qual existe uma edificação com 3.000m<sup>2</sup>, conforme consta na matrícula nº 61.599, no Livro 2RG, ficha 61.599, do Cartório de 3º Ofício do Registro de Imóveis da Comarca de Juiz de Fora/MG.

## 9.1 - Bens do Ativo Não-circulante Relevantes - Outros

### **WLM PARTICIPAÇÕES E COMÉRCIO DE MÁQUINAS E VEÍCULOS S.A. (WLM Quinta Roda).**

#### **Sumaré (SP)**

Área situada no Estado de São Paulo, Comarca de Sumaré, distrito de Nova Veneza, Bairro São Francisco, à Rodovia Anhanguera s/nº - Km 114,5, com área total de 79.294m<sup>2</sup>, devidamente registrada no Cartório de Registro de Imóveis de Sumaré, sob o nº 5805, livro 2, fls.1-2.

#### **Bauru (SP)**

Imóvel localizado no município de Bauru, Estado de São Paulo, à Rua Inácio Conceição Vieira nº 55, com área total de 13.404,50m<sup>2</sup>, devidamente registrado no Cartório do Registro de Imóveis da Comarca de Bauru, sob o nº 22.421, livro 2, fls.1-3.

#### **Araçatuba (SP)**

Imóvel localizado na Cidade de Araçatuba, Estado de São Paulo, à Rua Marcos Toquetão nº 50, com 14.100m<sup>2</sup>, devidamente registrado no Cartório de Registro de Imóveis de Araçatuba, sob o nº 42.040, livro 2, fichas 1-2.

### **WLM PARTICIPAÇÕES E COMÉRCIO DE MÁQUINAS E VEÍCULOS S.A. (WLM Itaipu Norte)**

#### **Marabá (PA)**

Imóvel localizado no Estado do Pará, Município de Marabá, à Rodovia PA, 150, Km 8,5, com área de 10.000m<sup>2</sup>, devidamente registrado no Registro Geral da Comarca de Marabá, sob o nº 13.430, às fls. 001, do Livro Ficha 2.

#### **Marituba (PA)**

Imóvel com área total de 114.768,00m<sup>2</sup>, localizado no Estado do Pará, Município de Marituba, que faz frente para a Rodovia BR-316, Km 11, nº 2.807, Bairro São João, Setor IV, devidamente registrado no Cartório do 2º Ofício do Registro Geral de Imóveis de Marituba/PA, sob o nº 1.196, do Livro nº 2, Ficha nº 01 F.

### **ITAPURA AGROPECUÁRIA LTDA.**

**Fazenda São João do Atibaia - Imóveis rurais com área total de 143,13 hectares, adiante descritos e caracterizados, conforme as respectivas matrículas no Registro de Imóveis das comarcas de Pedreira e Jaguariúna (SP):**

#### **Jaguariúna e Campinas (SP)**

##### **. Fazenda São João do Atibaia**

Imóvel rural denominado Fazenda São João do Atibaia, localizado parte no município de Jaguariúna, na Comarca de Pedreira e parte, inclusive as benfeitorias e sede, no município e comarca de Campinas (SP), com área de 104,41ha, devidamente registrado no Cartório de Registro de Imóveis, sob o nº 80.001, da Comarca de Campinas (SP).

##### **. Sítio Recreio**

Imóvel rural denominado Sítio Recreio, no município de Jaguariúna, comarca de Pedreira (SP), com área de 38.72,00ha, devidamente registrado no Cartório de Registro de Imóveis e Anexos da Comarca de Pedreira, matrícula sob o nº R-2-M-3.409, Livro nº 276, fls. 17-18.

#### **São Sebastião do Paraíso (MG)**

**Fazenda São Judas Thadeu - Imóveis rurais com área total de 677,54 hectares, adiante descritos e caracterizados, conforme as respectivas matrículas no Registro de Imóveis da Comarca de São Sebastião do Paraíso (MG):**

##### **. Fazenda São Judas Thadeu**

Imóvel rural denominado Fazenda São Judas Thadeu, localizado no município de São Sebastião do Paraíso, Estado de Minas Gerais, com área de 484,00ha, de terras de várias sortes, com benfeitorias, devidamente registrado no Cartório de Registro de Imóveis, da Comarca de São Sebastião do Paraíso (MG), sob o nº 27.694, do livro 3-U, às fls. 352.

## 9.1 - Bens do Ativo Não-circulante Relevantes - Outros

### . Gleba Taquaral

Área de terras, denominada Taquaral, localizada no município de São Sebastião do Paraíso, Estado de Minas Gerais, com área de 10,89ha, devidamente registrado no Cartório do Registro de Imóveis da Comarca de São João do Paraíso (MG), sob o nº 9.041, do livro nº 2, ficha nº 1.

### . Gleba Taquaral ou Usina

Área de terras, denominada Taquaral ou Usina, localizada no município de São Sebastião do Paraíso, Estado de Minas Gerais, com área de 158.63.71ha, devidamente registrado no Cartório do Registro de Imóveis da Comarca de São João do Paraíso (MG), sob o nº R3-M-15.934, do livro nº 67, às fls.007.

### . Córrego das Contas

Imóvel agrícola, denominado Córrego das Contas, localizado no município de São Sebastião do Paraíso, Estado de Minas Gerais, com área de 24ha,02a,75c (vinte e quatro hectares, dois ares e setenta e cinco centiares), devidamente registrado no Cartório do Registro de Imóveis da Comarca de São Sebastião do Paraíso (MG), sob o nº 20.289, do livro nº 2, ficha nº 1.

## Santa Terezinha (MT)

### . Fazenda São Sebastião

**Imóveis rurais com área total de 41.109,5767 hectares, adiante descritos e caracterizados, conforme as respectivas matrículas no Registro de Imóveis da Comarca de Vila Rica (MT).**

Lote rural, situado no município de Santa Terezinha, Comarca de Vila Rica, Estado de Mato Grosso, denominado "Fazenda São Sebastião", com área 3.928,9616ha, devidamente registrado no Cartório do 1º Ofício de Registro de Imóveis, da Comarca de Vila Rica (MT), sob o nº 3.651, ficha 1, livro 02 - registro geral.

Lote rural, situado no município de Santa Terezinha, Comarca de Vila Rica, Estado de Mato Grosso, denominado "Fazenda São Sebastião", com área 3.582,6617ha, devidamente registrado no Cartório do 1º Ofício de Registro de Imóveis, da Comarca de Vila Rica (MT), sob o nº 3.652, ficha 1, livro 02 - registro geral.

Lote rural, situado no município de Santa Terezinha, Comarca de Vila Rica, Estado de Mato Grosso, denominado "Fazenda São Sebastião", com área 706,2364ha, devidamente registrado no Cartório do 1º Ofício de Registro de Imóveis, da Comarca de Vila Rica (MT), sob o nº 3.653, ficha 1, livro 02 - registro geral.

Lote rural, situado no município de Santa Terezinha, Comarca de Vila Rica, Estado de Mato Grosso, denominado "Fazenda São Sebastião", com área 4.778,5309ha, devidamente registrado no Cartório do 1º Ofício de Registro de Imóveis, da Comarca de Vila Rica (MT), sob o nº 3.654, ficha 1, livro 02 - registro geral.

Lote rural, situado no município de Santa Terezinha, Comarca de Vila Rica, Estado de Mato Grosso, denominado "Fazenda São Sebastião", com área 6.764,5867ha, devidamente registrado no Cartório do 1º Ofício de Registro de Imóveis, da Comarca de Vila Rica – MT, sob o nº 3.655, ficha 1, livro 02 - registro geral.

Lote rural, situado no município de Santa Terezinha, Comarca de Vila Rica, Estado de Mato Grosso, denominado "Fazenda São Sebastião", com área de 6.103,6850ha, devidamente registrado no Cartório do 1º Ofício de Registro de Imóveis, da Comarca de Vila Rica (MT), sob o nº 4.120, ficha 1, livro 02 - registro geral.

Lote rural, situado no município de Santa Terezinha, Comarca de Vila Rica, Estado de Mato Grosso, denominado "Fazenda São Sebastião", com área 15.244,9144ha, devidamente registrado no Cartório do 1º Ofício de Registro de Imóveis, da Comarca de Vila Rica (MT), sob o nº 5.673, ficha 1, livro 02 - registro geral.

## 9.1 - Bens do Ativo Não-circulante Relevantes - Outros

### **FARTURA AGROPECUÁRIA S.A.**

**Imóveis rurais com área total de 53.087,17 hectares, adiante descritos e caracterizados, conforme as respectivas matrículas no Registro de Imóveis da Comarca de Santana do Araguaia (PA)**

#### **Santana do Araguaia (PA)**

##### **. Fazenda São João (Lotes 32 a 35)**

Terreno rural, constituído por uma gleba de terras, denominada Fazenda São João, localizada no município de Santana do Araguaia, Estado do Pará, com área de 4.356,0ha, devidamente registrado no Cartório de Registro de Imóveis, da Comarca de Santana do Araguaia (PA), sob o nº 2.451, livro 2M.

Terreno rural, constituído por uma gleba de terras, denominada Fazenda São João, localizada no município de Santana do Araguaia, Estado do Pará, com área de 4.356,0ha, devidamente registrado no Cartório de Registro de Imóveis, da Comarca de Santana do Araguaia (PA), sob o nº 2.452, livro 2M.

Terreno rural, constituído por uma gleba de terras, denominada Fazenda São João, localizada no município de Santana do Araguaia, Estado do Pará, com área de 4.356,0ha, devidamente registrado no Cartório de Registro de Imóveis, da Comarca de Santana do Araguaia (PA), sob o nº 2.453, livro 2M.

Terreno rural, constituído por uma gleba de terras, denominada Fazenda São João, localizada no município de Santana do Araguaia, Estado do Pará, com área de 4.356,0ha, devidamente registrado no Cartório de Registro de Imóveis, da Comarca de Santana do Araguaia (PA), sob o nº 2.454, livro 2M.

##### **. Santa Fé – Lotes 44 e 49**

Terreno rural, constituído por parte dos lotes 44 e 49, Região do Rio Campo Alegre, município e comarca de Santana do Araguaia, Estado do Pará, com área de 535,27,39ha, devidamente registrado no Cartório de Registro de Imóveis da Comarca de Santana do Araguaia (PA), sob o nº 440, livro 2, fl. 01.

##### **. Núcleo Barra das Princesas**

Terreno rural, constituído por uma gleba de terras denominada Fazenda Barra das Princesas, localizado no município de Santana do Araguaia, Estado do Pará, com 4.356,00ha devidamente registrado no Cartório de Registro de Imóveis da Comarca de Santana do Araguaia (PA), sob o nº 2.455, livro 2M.

Terreno rural, constituído por uma gleba de terras denominada Fazenda Barra das Princesas, localizado no município de Santana do Araguaia, Estado do Pará, com 4.586,40ha, devidamente registrado no Cartório de Registro de Imóveis da Comarca de Santana do Araguaia (PA), sob o nº 2.456, livro 2M.

Terreno rural, constituído por uma gleba de terras denominada Fazenda Barra das Princesas, localizado no município de Santana do Araguaia, Estado do Pará, com 4.389,00ha, devidamente registrado no Cartório de Registro de Imóveis da Comarca de Santana do Araguaia (PA), sob o nº 2.457, livro 2M.

Terreno rural, constituído por uma gleba de terras denominada Fazenda Barra das Princesas, localizado no município de Santana do Araguaia, Estado do Pará, com 4.389,00ha, devidamente registrado no Cartório de Registro de Imóveis da Comarca de Santana do Araguaia (PA), sob o nº 2.458, livro 2M.

Terreno rural, constituído por uma gleba de terras denominada Fazenda Barra das Princesas, localizado no município de Santana do Araguaia, Estado do Pará, com 4.504,50ha, devidamente registrado no Cartório de Registro de Imóveis da Comarca de Santana do Araguaia (PA), sob o nº 2.459, livro 2M.

Terreno rural, constituído por uma gleba de terras denominada Fazenda Barra das Princesas, localizado no município de Santana do Araguaia, Estado do Pará, com 4.356,00ha, devidamente registrado no Cartório de Registro de Imóveis da Comarca de Santana do Araguaia (PA), sob o nº 3.013, livro 2P.

##### **. Núcleo Santana Rios**

Terreno rural constituído pelo lote nº 38, da Região do Rio Campo Alegre, situado no município de Santana do Araguaia, Estado do Pará, com área de 3.778,50ha devidamente registrado no Cartório de Registro de Imóveis da Comarca de Santana do Araguaia (PA), sob o nº 901, livro 2D, fl. 001.

Terreno rural constituído pelo lote nº 39, da Região do Rio Campo Alegre, situado no município de Santana do Araguaia, Estado do Pará, com área de 4.768,50ha, devidamente registrado no Cartório de Registro de Imóveis da Comarca de Santana do Araguaia (PA), sob o nº 902, livro 2D, fl. 001.

## 9.1 - Bens do Ativo Não-circulante Relevantes - Outros

### Santana do Araguaia (PA)

Imóvel rural com área total de 7.471,5400ha (\*), conforme abaixo:

Área de 4.413.3676ha, designada como Lote 41, da Região do Rio Campo Alegre, situada no município e Comarca de Santana do Araguaia, Estado do Pará, objeto da matrícula 904, devidamente registrado no Cartório de Registro de Imóveis de Santana do Araguaia (PA).

Área de 1.440,1180ha, constituída de parte desmembrada do Lote 42, da Região do Rio Campo Alegre, situada no município e Comarca de Santana do Araguaia, Estado do Pará, objeto da matrícula 4336, com o título aquisitivo em fase de registro perante o Cartório de Registro de Imóveis da Comarca de Santana do Araguaia (PA).

Área de 1.618,0544ha, constituída de parte desmembrada do lote 43, da Região do Rio Campo Alegre, situada no município e Comarca de Santana do Araguaia, Estado do Pará, objeto da matrícula 4337, com o título aquisitivo em fase de registro perante o Cartório de Registro de Imóveis da Comarca de Santana do Araguaia (PA).

(\*) Este imóvel foi incorporado ao patrimônio da Fartura Agropecuária S.A, através de aumento de capital, conforme AGE de 03 de maio de 2021.

### a.2 - Propriedades para Investimento

#### **WLM PARTICIPAÇÕES E COMÉRCIO DE MÁQUINAS E VEÍCULOS S.A.**

### Jaguariúna (SP)

Imóvel rural, localizado na Estrada Municipal JGR 365, município de Jaguariúna, na Comarca de Pedreira, Estado de São Paulo, com área de 137,5600762 ha, devidamente registrado no Cartório de Registro de Imóveis e Anexos, matrícula sob o nº 19.307, da Comarca de Pedreira – SP.

### Santa Terezinha (MT)

Área de terras designada por Gleba Edwin, localizada no Estado do Mato Grosso, Município de Santa Terezinha, Comarca de São Félix do Araguaia, com 2.053,6297ha, conforme Título Definitivo nº 01698-4TD emitido em 10 de fevereiro de 2012 pelo Instituto de Terras de Mato Grosso – INTERMAT, processo 196087/2007.

### Três Rios (RJ)

Área de terras designada como Área nº 1, desmembrada da gleba de 202.000,00m<sup>2</sup>, com superfície de 5.000,00m<sup>2</sup> (cinco mil metros quadrados), conforme projeto de Sítios Recreio, denominado Sítio Santa Fé, devidamente registrada no Cartório do Registro de Imóveis do 1º Ofício de Três Rios/ RJ, na matrícula nº 2.939 do livro 2-K.

Área de terras designada como Área nº 2, desmembrada da gleba de 202.000,00m<sup>2</sup>, com superfície de 5.100,00m<sup>2</sup> (cinco mil e cem metros quadrados), conforme projeto de Sítios Recreio, denominado Sítio Santa Fé, devidamente registrada no Cartório do Registro de Imóveis do 1º Ofício de Três Rios/ RJ, na matrícula nº 2.940 do livro 2-K.

Área de terras designada como Área nº 3, desmembrada da gleba de 202.000,00m<sup>2</sup>, com superfície de 7.100,00m<sup>2</sup> (sete mil e cem metros quadrados), conforme projeto de Sítios Recreio, denominado Sítio Santa Fé, devidamente registrada no Cartório do Registro de Imóveis do 1º Ofício de Três Rios/ RJ, na matrícula nº 2.941 do livro 2-K.

Área de terras designada como Área nº 4, desmembrada da gleba de 202.000,00m<sup>2</sup>, com superfície de 5.100,00m<sup>2</sup> (cinco mil e cem metros quadrados), conforme projeto de Sítios Recreio, denominado Sítio Santa Fé, devidamente registrada no Cartório do Registro de Imóveis do 1º Ofício de Três Rios/ RJ, na matrícula nº 2.942 do livro 2-K.

Área de terras designada como Área nº 5, desmembrada da gleba de 202.000,00m<sup>2</sup>, com superfície de 5.250,00m<sup>2</sup> (cinco mil duzentos e cinquenta metros quadrados), conforme projeto de Sítios Recreio, denominado Sítio Santa Fé, devidamente registrada no Cartório do Registro de Imóveis do 1º Ofício de Três Rios/ RJ, na matrícula nº 2.943 do livro 2-K.

Área de terras designada como Área nº 6, desmembrada da gleba de 202.000,00m<sup>2</sup>, com superfície de 5.200,00m<sup>2</sup> (cinco mil e duzentos metros quadrados), conforme projeto de Sítios Recreio, denominado Sítio Santa Fé, devidamente registrada no Cartório do Registro de Imóveis do 1º Ofício de Três Rios/ RJ, na matrícula nº 2.944 do livro 2-K.

## 9.1 - Bens do Ativo Não-circulante Relevantes - Outros

Área de terras designada como Área nº 7, desmembrada da gleba de 202.000,00m<sup>2</sup>, com superfície de 5.000,00m<sup>2</sup> (cinco mil metros quadrados), conforme projeto de Sítios Recreio, denominado Sítio Santa Fé, devidamente registrada no Cartório do Registro de Imóveis do 1º Ofício de Três Rios/ RJ, na matrícula nº 2.945 do livro 2-K.

### **Piraju (SP)**

Lotes de terrenos no Condomínio Fazenda Santo Antônio, situado no município e comarca de Piraju (SP), com área total de 42.995,00 m<sup>2</sup>, registrados no Cartório do Registro de Imóveis de Piraju (SP), sob as matrículas nºs 5103, 5104, 5105, 5106, 5107, 5108 e 5109 - Rua das Tulipas; 5110, 5111, 5112, 5113, 5114, 5115 e 5116 - Avenida dos Flamboyants; 5117, 5118, 5119, 5120 - Rua das Acácias; 5121, 5122, 5123 e 5124 - Rua Amor Perfeito; e 5125 - Avenida dos Flamboyants/Rua Girassol.

### **Itanhaém (SP)**

Lote de terreno nº 47, quadra "E" – Vila Parque Fluvial, situado no município e comarca de Itanhaém (SP), com área de 2.925,00m<sup>2</sup>, registrado sob a matrícula nº 3.584, no Cartório de Registro de Imóveis da Comarca de Itanhaém (SP).

### **Carapebus (RJ)**

Área de terras contando 25.000,00m<sup>2</sup> (2,5000ha), desmembrada de maior porção do imóvel rural denominado Andorinha, situado no Município de Carapebus, Estado do Rio de Janeiro, adquirida através de escritura pública de compra e venda lavrada em 13.02.2012, no Cartório do 10º Ofício de Notas do Rio de Janeiro, no livro 6694, fls. 167/169, devidamente registrado no Cartório do Ofício Único de Carapebus/RJ, sob o nº 000615, ficha 001, livro nº 2.

### **Juiz de Fora (MG)**

Imóvel rural de nº 3, oriunda da Gleba "B", no sítio Boa Vista ou Taboinhas, Bairro Colônia de São Pedro, localizado no Estado de Minas Gerais, Município de Juiz de Fora, à Rodovia BR-040 s/nº, com área de 2-06-62ha, devidamente registrado no Cartório de Registro de Imóveis, 3º Ofício da Comarca de Juiz de Fora – MG, Matrícula/Ficha nº 18.005, Livro nº 2, R-3.

**9.1 - Bens do Ativo Não-circulante Relevantes / 9.1.a - Ativos Imobilizados**

<b>Descrição do bem do ativo imobilizado</b>	<b>País de localização</b>	<b>UF de localização</b>	<b>Município de localização</b>	<b>Tipo de propriedade</b>
Os bens da Companhia e de suas Controladas estão descritos no quadro 9.1	Brasil			



**9.1 - Bens do Ativo Não-circulante Relevantes / 9.1.b - Ativos Intangíveis**

Tipo de ativo	Descrição do ativo	Duração	Eventos que podem causar a perda dos direitos	Consequência da perda dos direitos
Marcas	EQUIPO - Nominativa - Registro nº 819.969.672 - Classe 07:55-60	05/10/2029	Informações detalhadas no 9.2	Informações detalhadas no 9.2
Marcas	EQUIPO - Nominativa - Registro nº 819.969.702 - Classe 07:10-25-30	05/10/2029	Informações detalhadas no 9.2	Informações detalhadas no 9.2
Marcas	ITAPURA - Nominativa - Registro nº 816.037.523 - Classe 30:10	01/12/2022 (*)	Informações detalhadas no 9.2 (*) Aguardando atualização do INPI	Informações detalhadas no 9.2
Marcas	ITAPURA - Nominativa - Registro nº 816.037.531 - Classe 22:10	01/12/2022 (*)	Informações detalhadas no 9.2 (*) Aguardando atualização do INPI	Informações detalhadas no 9.2
Marcas	QUINTA RODA - Figurativa - Registro nº 006.323.154 - Classe 37:43	25/05/2026	Informações detalhadas no 9.2	Informações detalhadas no 9.2
Marcas	QUINTA RODA - Nominativa - Registro nº 740.036.416 - Classe NCL(8) 37	27/10/2021	Informações detalhadas no 9.2	Informações detalhadas no 9.2
Marcas	QUINTA RODA - Nominativa - Registro nº 815875.223 - Classe 07:25-55-60	21/07/2022 (*)	Informações detalhadas no 9.2 (*) Aguardando atualização do INPI	Informações detalhadas no 9.2
Marcas	QUINTA RODA - Nominativa - Registro nº 815.875.231 - Classe 40:15	28/11/2025 (*)	Informações detalhadas no 9.2 (*) Aguardando atualização do INPI	Informações detalhadas no 9.2
Marcas	SÃO SEBASTIÃO DO ARAGUAIA - Nominativa - Registro nº 815.884.133 - Classe 22:10	13/10/2022 (*)	Informações detalhadas no 9.2 (*) Aguardando atualização do INPI	Informações detalhadas no 9.2
Concessões	wlmequipo.com.br	28/06/2022	Informações detalhadas no 9.2	Informações detalhadas no 9.2
Concessões	wlmitaipu.com.br	27/06/2022	Informações detalhadas no 9.2	Informações detalhadas no 9.2

**9.1 - Bens do Ativo Não-circulante Relevantes / 9.1.b - Ativos Intangíveis**

Tipo de ativo	Descrição do ativo	Duração	Eventos que podem causar a perda dos direitos	Consequência da perda dos direitos
Concessões	wlmquintaroda.com.br	27/06/2022	Informações detalhadas no 9.2	Informações detalhadas no 9.2
Marcas	SUPERÁGUA - Mista - Registro nº 810.532.131 - Classe 38:50	20/09/2028	Informações detalhadas 9.2	Informações detalhadas 9.2
Marcas	SUPERÁGUA - Mista - Registro nº 818.040.629 - Classe 35/10	05/11/2026	Informações detalhadas no 9.2	Informações detalhadas no 9.2
Concessões	wlm.com.br	28/06/2030	Informações detalhadas no 9.2	Informações detalhadas no 9.2
Concessões	equiporj.com.br	29/09/2030	Informações detalhadas no 9.2.	Informações detalhadas no 9.2.
Concessões	itaipumg.com.br	29/09/2030	Informações detalhadas no 9.2	Informações detalhadas no 9.2
Concessões	quintaroda.com.br	06/09/2030	Informações detalhadas no 9.2	Informações detalhadas no 9.2
Concessões	lemosdemoraes.com.br	28/06/2030	Informações detalhadas no 9.2	Informações detalhadas no 9.2
Marcas	SUMASA - Nominativa - Registro nº 816.635.471 - Classe 19:60	09/11/2023 (*)	Informações detalhadas no 9.2 (*) Aguardando atualização no INPI	Informações detalhadas no 9.2
Concessões	wlmitaipunorte.com.br	27/06/2030	Informações detalhadas no 9.2	Informações detalhadas no 9.2
Marcas	ITAPURA - Mista - Registro nº 921.634.676 - Classe 30		Informações detalhadas no 9.2 (*)	Aguardando processamento do INPI
Marcas	ITAIM - Nominativa - Registro nº 815879156 - Classe 40:15	21/11/2027	Informações detalhadas no 9.2	Informações detalhadas no 9.2
Marcas	SUPERÁGUA - Mista - Registro nº 818.040.629 - Classe 35:10	05/11/2026	Informações detalhadas no 9.2	Informações detalhadas no 9.2
Concessões	itaipunorte.com.br	24/03/2030	Informações detalhadas no 9.2	Informações detalhadas no 9.2
Concessões	wlmSCANIA.com.br	10/03/2026	Informações detalhadas no 9.2	Informações detalhadas no 9.2

**9.1 - Bens do Ativo Não-circulante Relevantes / 9.1.b - Ativos Intangíveis**

Tipo de ativo	Descrição do ativo	Duração	Eventos que podem causar a perda dos direitos	Consequência da perda dos direitos
Marcas	ITAPURA - Mista - Registro nº 921.634.943 - Classe 35		Informações detalhadas no 9.2 (*)	Aguardando processamento do INPI
Concessões	fazendafartura.com.br	04/07/2022	Informações detalhadas no 9.2	Informações detalhadas no 9.2
Concessões	wlmscania.com.br	10/07/2026	Informações detalhadas no 9.2	Informações detalhadas no 9.2
Marcas	WLM - Figurativa - Registro nº 827.910.002 - Classe NCL(8)36	03/02/2029	Informações detalhadas no 9.2	Informações detalhadas no 9.2
Marcas	WLM - Nominativa - Registro nº 827.541.953 - Classe NCL(8)36	18/10/2021	Informação detalhada no 9.2	Informação detalhada no 9.2
Marcas	FARTURA - Mista - Registro nº 909.757.003 - Classe NCL(10)31	21/11/2027(*)	Informações detalhadas no 9.2 (*) Aguardando processamento no INPI	Informações detalhadas no 9.2
Marcas	FARTURA - Mista - Registro nº 909.757.232 - Classe NCL (10) 37	21/11/2027 (*)	Informações detalhadas no 9.2 (*) Aguardando processamento no INPI	Informações detalhadas no 9.2
Marcas	FARTURA - Mista - Registro 909.756.937 - Classe NCL (10) 19	21/11/2027 (*)	Informações detalhadas no 9.2 (*) Aguardando processamento no INPI	Informações detalhadas no 9.2
Marcas	ITAIPU - Nominativa - Registro nº 740.036.424 - Classe 37:43	12/11/2026	Informações detalhadas no 9.2	Informações detalhadas no 9.2
Marcas	ITAIPU - Nominativa - Registro nº 815.875.215 - Classe 40:15	01/09/2022	Informações detalhadas no 9.2	Informações detalhadas no 9.2
Marcas	ITAPURA - Nominativa - Registro nº 740.037.692 - Classe 31:10-20	05/03/2025 (*)	Informações detalhadas no 9.2 (*) Aguardando atualização do INPI	Informações detalhadas no 9.2
Marcas	EQUIPO - Nominativa - Registro 911.836.284 - Classe 07	10/07/2028 (*)	Informações detalhadas no 9.2 (*)	Informações detalhadas no 9.2

**9.1 - Bens do Ativo Não-circulante Relevantes / 9.1.b - Ativos Intangíveis**

Tipo de ativo	Descrição do ativo	Duração	Eventos que podem causar a perda dos direitos	Consequência da perda dos direitos
Marcas	EQUIPO - Nominativa - Registro 911.836.349 - Classe 12	10/07/2028 (*)	Informações detalhadas no 9.2(*)	Informações detalhadas no 9.2
Marcas	EQUIPO - Nominativa Registro nº 911.836.381 - Classe 35	10/07/2028(*)	Informações detalhadas no 9.2 (*)	Informações detalhadas no 9.2
Marcas	EQUIPO - Nominativa - Registro nº 007.008.287 - Classe 37:42-43	25/10/2029	Informações detalhadas no 9.2	Informações detalhadas no 9.2
Marcas	EQUIPO - Nominativa - Registro nº 740.093.487 - Classe 40:15-20	12/07/2023(*)	Informações detalhadas no 9.2 (*) Aguardando atualização do INPI	Informações detalhadas no 9.2

**9.1 - Bens do Ativo Não-circulante Relevantes / 9.1.c - Participações em Sociedades**

Denominação Social	CNPJ	Código CVM	Tipo sociedade	País sede	UF sede	Município sede	Descrição das atividades desenvolvidas	Participação do emisor (%)
<b>Exercício social</b>	<b>Valor contábil - variação %</b>	<b>Valor mercado - variação %</b>	<b>Montante de dividendos recebidos (Reais)</b>		<b>Data</b>	<b>Valor (Reais)</b>		
AGROPECUÁRIA SÃO SEBASTIÃO DO ARAGUAIA LTDA.	15.947.450/0001-63	-	Controlada	Brasil	RJ	Rio de Janeiro	A Agropecuária São Sebastião do Araguaia Ltda., é uma sociedade por quotas de responsabilidade limitada, com sede no Rio de Janeiro e filial no Município de Santa Terezinha - MT, onde explora a atividade de bovinocultura. Foi incorporada pela controlada Itapura Agropecuária LTDA em 01/01/2021.	0,000000
				<b>Valor mercado</b>				
<b>31/12/2021</b>	-100,000000	0,000000	0,00	<b>Valor contábil</b>	31/12/2020	64.139.069,15		
<b>31/12/2020</b>	10,982584	0,000000	0,00					
<b>31/12/2019</b>	2,558811	0,000000	0,00					
<b>Razões para aquisição e manutenção de tal participação</b>								
A Companhia mantém este investimento por acreditar no potencial desta atividade. Foi incorporada pela controlada Itapura Agropecuária LTDA em 01/01/2021.								
FARTURA AGROPECUARIA S.A	05.427.471/0001-02	-	Controlada	Brasil	RJ	Rio de Janeiro	A Fartura Agropecuária S.A., é uma Sociedade Anônima de capital fechado, com sede na cidade do Rio de Janeiro – RJ, tendo como filial a Fazenda São João, localizada no Município de Santana do Araguaia – PA, onde explora as atividades pecuária de corte e agricultura.	92,310000
				<b>Valor mercado</b>				
<b>31/12/2021</b>	9,094295	0,000000	0,00	<b>Valor contábil</b>	31/12/2021	79.077.986,36		
<b>31/12/2020</b>	9,457054	0,000000	0,00					
<b>31/12/2019</b>	5,159398	0,000000	0,00					
<b>Razões para aquisição e manutenção de tal participação</b>								
Há mais de 45 anos, a Companhia mantém este investimento por acreditar no potencial destas atividades.								
ITAPURA AGROPECUÁRIA LTDA	44.624.179/0001-23	-	Controlada	Brasil	RJ	Rio de Janeiro	A Itapura Agropecuária Ltda., é uma sociedade por quotas de responsabilidade limitada, com sede na cidade do Rio de Janeiro-RJ e filiais em Campinas -SP (Fazenda São João do Atibaia), São Sebastião do Paraíso – MG (Fazenda São Judas Thadeu) que tem como atividade principal a Bovinocultura e a Agricultura. Em 01/01/2021 incorporou a empresa Agropecuária São Sebastião LTDA.	99,990000

**9.1 - Bens do Ativo Não-circulante Relevantes / 9.1.c - Participações em Sociedades**

Denominação Social	CNPJ	Código CVM	Tipo sociedade	País sede	UF sede	Município sede	Descrição das atividades desenvolvidas	Participação do emisor (%)
Exercício social	Valor contábil - variação %	Valor mercado - variação %	Montante de dividendos recebidos (Reais)	Data	Valor (Reais)			
<b>Valor mercado</b>								
31/12/2021	192,131167	0,000000	0,00	<b>Valor contábil</b> 31/12/2021	97.639.723,17			
31/12/2020	3,957234	0,000000	0,00					
31/12/2019	7,872719	0,000000	0,00					
<b>Razões para aquisição e manutenção de tal participação</b>								
Desde 1973 a Companhia mantém este investimento por acreditar no potencial desta atividade. Em 01/01/2021 incorporou a empresa Agropecuária São Sebastião LTDA.								
METALURGICA PLUS S.A	52.657.319/0001-98	-	Coligada	Brasil	PR	Londrina	Industrialização de botijões de gás	33,330000
<b>Valor mercado</b>								
31/12/2021	-209,775738	0,000000	0,00	<b>Valor contábil</b> 31/12/2021	-52.406,07			
31/12/2020	-65,676534	0,000000	0,00					
31/12/2019	-39,328026	0,000000	0,00					
<b>Razões para aquisição e manutenção de tal participação</b>								
Manutenção do investimento								
PLENOGAS DISTRIBUIDORA DE GAS S.A	78.590.460/0001-04	-	Coligada	Brasil	PR	Londrina	Participação em empresas	33,330000
<b>Valor mercado</b>								
31/12/2021	-0,901122	0,000000	0,00	<b>Valor contábil</b> 31/12/2021	496.764,62			
31/12/2020	8,155382	0,000000	81.198,01					
31/12/2019	-6,542217	0,000000	117.916,13					
<b>Razões para aquisição e manutenção de tal participação</b>								
Manutenção do investimento								
SUPERÁGUA EMPRESA DE ÁGUAS MINERAIS LTDA	16.738.098/0001-19	-	Controlada	Brasil	RJ	Rio de Janeiro	Empresa com operação descontinuada	100,000000
<b>Valor mercado</b>								
31/12/2021	-0,320875	0,000000	0,00	<b>Valor contábil</b> 31/12/2021	-307.014,54			
31/12/2020	-52,127628	0,000000	0,00					
31/12/2019	288,372819	0,000000	0,00					

**9.1 - Bens do Ativo Não-circulante Relevantes / 9.1.c - Participações em Sociedades**

Denominação Social	CNPJ	Código CVM	Tipo sociedade	País sede	UF sede	Município sede	Descrição das atividades desenvolvidas	Participação do emisor (%)
Exercício social	Valor contábil - variação %	Valor mercado - variação %	Montante de dividendos recebidos (Reais)		Data	Valor (Reais)		

Razões para aquisição e manutenção de tal participação

Finalizando processos para encerramento das atividades

## 9.2 - Outras Informações Relevantes

### 9.1 b - patentes, marcas, licenças, concessões, franquias e contratos de transferência de tecnologia

**Tabela A** - Registros e pedidos de registro de marcas no Brasil, em nome da Companhia ou de suas Controladas, além de marcas de seu interesse:

Marca	Tipo	Registro nº	Classe	Data do Depósito	Vigência	Território atingido	Titularidade
WLM	Figurativa	827.910.002	36	31/10/2005	03/02/2029	Brasil	WLM Participações e Comércio de Máquinas e Veículos S.A.
WLM	Nominativa	827.541.953	36	03/06/2005	18/10/2031	Brasil	WLM Participações e Comércio de Máquinas e Veículos S.A.
EQUIPO	Nominativa	007.008.287	37 / 42.43	18/04/1974	25/10/2029	Brasil	WLM Participações e Comércio de Máquinas e Veículos S.A.
EQUIPO	Nominativa	740.093.487	40 / 15.20	23/05/1974	12/07/2023	Brasil	WLM Participações e Comércio de Máquinas e Veículos S.A.
EQUIPO	Nominativa	819.969.672	07 / 55.60	14/07/1997	05/10/2029	Brasil	WLM Participações e Comércio de Máquinas e Veículos S.A.
EQUIPO	Nominativa	819.969.702	07 / 10.25.30	14/07/1997	05/10/2029	Brasil	WLM Participações e Comércio de Máquinas e Veículos S.A.
EQUIPO	Nominativa	911.836.284	07	28/10/2016	10/07/2028	Brasil	WLM Participações e Comércio de Máquinas e Veículos S.A.
EQUIPO	Nominativa	911.836.349	12	28/10/2016	10/07/2028	Brasil	WLM Participações e Comércio de Máquinas e Veículos S.A.
EQUIPO	Nominativa	911.836.381	35	28/10/2016	10/07/2028	Brasil	WLM Participações e Comércio de Máquinas e Veículos S.A.
FATURA	Nominativa	909.756.937	19	30/07/2015	21/11/2027	Brasil	Fatura Agropecuária S.A.
FATURA	Mista	909.757.003	31	30/07/2015	21/11/2027	Brasil	Fatura Agropecuária S.A.
FATURA	Mista	909.757.232	37	30/07/2015	21/11/2027	Brasil	Fatura Agropecuária S.A.
ITAIM	Nominativa	815.879.156	40 / 15	12/11/1990	12/11/2026	Brasil	WLM Participações e Comércio de Máquinas e Veículos S.A.
ITAIPU	Nominativa	740.036.424	37 / 43	09/11/1974	19/04/2023	Brasil	WLM Participações e Comércio de Máquinas e Veículos S.A.
ITAIPU	Nominativa	815.875.215	40:15	07/11/1990	01/09/2022	Brasil	WLM Participações e Comércio de Máquinas e Veículos S.A.
ITAPURA	Nominativa	740.037.692	31 / 10.20	08/03/1974	05/03/2025	Brasil	Itapura Agropecuária Ltda.
ITAPURA	Nominativa	816.037.523	30 / 10	07/02/1991	01/12/2022	Brasil	Itapura Agropecuária Ltda.
ITAPURA	Nominativa	816.037.531	22 / 10	07/02/1991	01/12/2022	Brasil	Itapura Agropecuária Ltda.
ITAPURA	Mista	921.634.676	30	17/12/2020	19/10/2031	Brasil	Itapura Agropecuária Ltda.
ITAPURA	Mista	921.634.943	35	17/12/2020	19/10/2031	Brasil	Itapura Agropecuária Ltda.
QUINTA RODA	Figurativa	006.323.154	37 / 43	06/03/1974	25/05/2026	Brasil	WLM Participações e Comércio de Máquinas e Veículos S.A.
QUINTA RODA	Nominativa	740.036.416	37	06/03/1974	27/10/2031	Brasil	WLM Participações e Comércio de Máquinas e Veículos S.A.
QUINTA RODA	Nominativa	815.875.223	07 : 25 - 55-60	07/11/1990	21/07/2022	Brasil	WLM Participações e Comércio de Máquinas e Veículos S.A.
QUINTA RODA	Nominativa	815.875.231	40 / 15	07/11/1990	28/11/2025	Brasil	WLM Participações e Comércio de Máquinas e Veículos S.A.
SÃO SEBASTIÃO DO ARAGUAIA	Nominativa	815.884.133	22 : 10	19/11/1990	13/10/2022	Brasil	Itapura Agropecuária Ltda.
SUMASA	Nominativa	816.635.471	19 : 60	26/02/1992	09/11/2023	Brasil	WLM Participações e Comércio de Máquinas e Veículos S.A.
SUPERÁGUA	Mista	810.532.131	38/50	12/06/1981	20/09/2028	Brasil	Superágua Empresa de Águas Minerais S.A.
SUPERÁGUA	Mista	818.040.629	35/10	26/09/1994	05/11/2026	Brasil	Superágua Empresa de Águas Minerais S.A.



## 9.2 - Outras Informações Relevantes

**Tabela B** – Principais domínios da WLM e controladas na rede mundial de computadores (Internet):

<b>Domínio</b>	<b>Vencimento</b>
wlmitaipu.com.br	27/06/2022
wlmitaipunorte.com.br	27/06/2022
wlmquintaroda.com.br	27/06/2022
wlmequipo.com.br	28/06/2022
fazendafatura.com.br	04/07/2022
wlmscania.com.br	10/03/2026
itaipunorte.com.br	24/03/2030
lemosdemoraes.com.br	28/06/2030
wlm.com.br	28/06/2030
quintaroda.com.br	06/09/2030
equiporj.com.br	29/09/2030
itaipumg.com.br	29/09/2030

### *i. Duração*

Conforme tabelas “A” e “B” acima.

### *ii. Território Atingido*

No Brasil, o registro de marca tem vigência de dez anos contados da data de concessão, sempre podendo ser prorrogado por períodos iguais e sucessivos. As datas de concessão e validade dos registros encontram-se citadas na Tabela “A” (marcas no Brasil), assim como a descrição dos pedidos de registro de marca sob análise do Instituto Nacional da Propriedade Industrial - INPI.

## 9.2 - Outras Informações Relevantes

### *iii. Eventos que podem causar a perda dos direitos relativos a tais ativos*

No âmbito administrativo junto ao INPI, os pedidos de registro de marca que estão sob análise do Instituto podem ser negados (indeferidos), sendo possível a apresentação prévia de Oposição por terceiros interessados, dentro do prazo legal pertinente. Ademais, mesmo em relação aos registros de marca já concedidos, não é possível assegurar que terceiros (ou o próprio INPI) não tentem contestar nossos registros, como por exemplo por meio de processos administrativos de nulidade, na hipótese de um registro ter sido concedido em desacordo com a Lei 9.279/96 ou, ainda, através de requerimentos de caducidade. Os requerimentos podem ser parcial ou total, na hipótese da marca não estar sendo utilizada, durante 5 anos consecutivos, tal e qual concedida e para assinalar todos os produtos ou serviços contidos no certificado de registro. No âmbito judicial, embora a Companhia seja titular do registro de diversas de suas marcas, também não é possível assegurar que terceiros não venham a alegar que a WLM está violando seus direitos de propriedade intelectual e eventualmente obtenham alguma vitória, ou que requeiram judicialmente a anulação de ato oficial do INPI, por exemplo, em ação de nulidade de registro de marca.

A manutenção dos registros de marcas é realizada por intermédio do pagamento periódico de retribuições ao INPI. O pagamento das devidas taxas é imprescindível para evitar a extinção dos registros e a consequente cessação dos direitos do titular.

### *iv. Possíveis consequências da perda de tais direitos para a Companhia*

A perda dos direitos sobre as marcas implica a impossibilidade de impedir terceiros de utilizar marcas idênticas ou semelhantes para assinalar, inclusive, serviços ou produtos concorrentes, uma vez que o titular deixa de deter o direito de uso exclusivo sobre o sinal (ou até perder o direito de utilização da própria marca em razão de terceiro, tendo em vista que no Brasil a marca é protegida com base na data de prioridade do registro vigente e não pelo uso). Existe ainda, a possibilidade de o titular sofrer demandas judiciais na esfera penal e cível, por uso indevido em caso de violação de direitos de terceiros. Não há como identificar o impacto além do descrito.

## 10.1 - Condições Financeiras E Patrimoniais Gerais

### a. Os diretores devem comentar sobre as condições financeiras e patrimoniais gerais

As demonstrações financeiras de 2021 da WLM foram elaboradas seguindo os princípios estabelecidos pelo *IFRS – International Financial Reporting Standards*, assim como as demonstrações financeiras de 2020 e 2019, que serão aqui utilizadas para comparar a evolução do desempenho.

A WLM encerrou o exercício de 2021 com situação financeira e patrimonial confortáveis. Assim, nos exercícios sociais de 2021, 2020 e 2019, a WLM em condição financeira e patrimonial suficiente para arcar com os seus compromissos, preservando alto nível de liquidez a partir do constante monitoramento da previsão dos fluxos de caixa presentes e futuros de forma a assegurar a saúde financeira e atender às necessidades operacionais da Companhia.

Em 1º de julho de 2019, conforme deliberado pela Assembleia Geral Extraordinária da Companhia, foram aprovadas as incorporações das Sociedades Limitadas controladas integrais a saber: EQUIPO MÁQUINAS E VEÍCULOS LTDA, ITAIPU MÁQUINAS E VEÍCULOS LTDA, QUINTA RODA MÁQUINAS E VEÍCULOS LTDA e ITAIPU NORTE COMÉRCIO DE MÁQUINAS E VEÍCULOS LTDA, nos termos do Protocolo e Justificação de Incorporação. A incorporação consistiu em um projeto de simplificação da estrutura societária da Companhia, com objetivo de reduzir custos de natureza operacional, administrativa e financeira. Mais detalhes estão disponíveis na Introdução das Notas Explicativas da Administração às Demonstrações Financeiras relativas ao exercício de 2019.

Em 31 de dezembro de 2021, o Ativo total da WLM alcançou R\$ 668,1 milhões, avanço de 17,3% na comparação com os R\$ 569,4 milhões reportados no encerramento do exercício social de 2020. Já no exercício de 2019, o montante do Ativo Total totalizou R\$ 515,4 milhões. Em 31 de dezembro de 2021, a conta “Caixa e equivalentes de caixa” somou R\$ 55,9 milhões, o que representa um avanço de 22,7% em relação aos R\$ 45,6 milhões reportados em ao final do exercício de 2020, enquanto em 31/12/2019 o valor da conta atingiu R\$ 12,9 milhões. Na conta de “Aplicações Financeiras” houve aumento de 11,6%, ao atingir de R\$ 102,2 milhões ao final 2021 ante R\$ 91,6 milhões em 2020 e R\$ 31,6 milhões ao final do exercício de 2019. A Companhia mantém, assim, alto nível de disponibilidades, característica necessária em seu principal negócio, o de comercialização de veículos, e compatível com o crescimento das vendas apresentado nos últimos anos, a despeito da crise econômica gerada pela pandemia.

Ainda na avaliação patrimonial, o “Contas a Receber de Clientes” do Ativo Circulante alcançou R\$ 58,4 milhões em 2021, evolução de 36,4% na comparação com os R\$ 42,8 milhões registrados no ano anterior, em função do aumento na quantidade de veículos comercializados. Ao final do exercício de 2019 a mesma conta totalizou R\$ 36,6 milhões. Com o objetivo de alavancar as vendas de caminhões, ônibus, motores e semirreboques, as a conta “Cotas de consórcio”, referente a cotas de Consórcio Nacional Scania, totalizaram R\$ 9,8 milhões no encerramento de 2021, montante 53,1% superior aos R\$ 6,4 milhões auferidos em 2020. Em 2019, a conta atingiu R\$ 13,4 milhões. Dado o gradual retorno à normalidade e a maior disponibilidade das fábricas de caminhões e chassis de ônibus da marca Scania ao longo de 2021, a conta de “Estoques” registrou forte evolução de 2,0 vezes, ao encerrar o exercício com saldo de R\$ 71,2 milhões, ante R\$ 35,3 milhões em 2020 e de R\$ 80,3 milhões em 2019. A conta “Tributos a Recuperar” registrou avanço de 2,3 vezes, ao passar de R\$ 4,3 milhões em 2020 para R\$ 10,2 milhões em 2021. Ao final de 2019, o saldo era de R\$ 6,7 milhões. A conta “Ativos biológicos” alcançou R\$ 50,0 milhões em 2021, montante 11,0% acima dos R\$ 45,1 milhões reportados em 2020 enquanto em 2019, a conta totalizou R\$ 33,8 milhões.

As exigibilidades do Passivo Total atingiram R\$ 123,8 milhões ao final de 2021, o que evidencia evolução de 15,4% em relação aos R\$ 107,2 milhões apresentados ao final do exercício de 2020. No encerramento de 2019 o saldo atingiu R\$ 94,9 milhões. Nas contas do Passivo Circulante, a linha referente ao “Contas a Pagar” somou R\$ 12,8 milhões em 2021, o que representa montante 63,5% superior aos R\$ 7,8 milhões registrados ao final de 2020, ao mesmo tempo que em 2019, o saldo atingiu R\$ 7,6 milhões. A conta referente a “Salários e encargos sociais” totalizou R\$ 20,5 milhões em 2021, avanço de 50,6% na comparação com os R\$ 13,6 milhões de 2020, enquanto em 2019, a conta totalizou R\$ 11,5 milhões. A evolução verificada de 2020 para o exercício de 2021 está relacionada com a adoção de medidas legais para redução de jornada e salários em 2020 em função da pandemia. Já a conta “Impostos e contribuições a recolher” apresentou aumento de 30,7%, ao passar de R\$ 3,6 milhões em 2020 para R\$ 4,6 milhões no

## 10.1 - Condições Financeiras E Patrimoniais Gerais

encerramento de 2021, sendo que em 2019 o saldo era de R\$ 2,8 milhões. Por fim, a conta “Imposto de renda e contribuição social a pagar” atingiu R\$ 3,5 milhões, montante 4,0 vezes superior aos R\$ 0,8 milhão de 2020. Em 2019, a conta totalizou R\$ 0,5 milhão.

Desde 2019, a Companhia vem renovando empréstimos para o custeio da safra de café e modernização de maquinário do segmento agropecuário. Dessa forma, a conta de “Empréstimos e Financiamentos” ao final de 2021 somou R\$ 5,3 milhões no curto prazo (Passivo Circulante) e R\$ 0,7 milhão no longo prazo (Passivo Não Circulante). Em 2020 os valores correspondiam a R\$ 5,3 milhões no curto prazo (Passivo Circulante) e R\$ 3,8 milhões no longo prazo (Passivo Não Circulante) enquanto em 2019 a R\$ 4,6 milhões no curto prazo (Passivo Circulante) e R\$ 6,2 milhões no longo prazo (Passivo Não Circulante). Os recursos são utilizados para as atividades relacionadas com a produção, comercialização, beneficiamento ou industrialização de produtos ou insumos agropecuários utilizados na atividade agropecuária, além da modernização de maquinário do segmento agropecuário e linha de crédito rotativo para financiamento de caminhões usados.

Em 2020, a WLM e suas controladas celebraram com a empresa Sierentz Agro Brasil Ltda. contrato de parceria rural, no qual a Companhia disponibilizou à outorgada, áreas para exploração e cultivo de culturas anuais de grão, com predomínio de soja. O contrato prevê o cumprimento de algumas atividades operacionais e de investimentos pelos parceiros. Nesse sentido, a linha “Contrato de parceria” do Passivo Circulante alcançou R\$ 2,5 milhões em 2021, valor 4,4 vezes superior aos R\$ 0,5 milhão reportados em 2020, ao mesmo tempo que no Passivo Não Circulante, o saldo totalizou R\$ 1,9 milhão, 2,1 vezes acima dos R\$ 0,9 milhão do ano anterior.

A conta “Dividendos a pagar” totalizou R\$ 14,6 milhões em 2021, aumento de 5,8% na comparação com os R\$ 13,8 milhões reportados em 2020. Em 2019, o saldo da conta alcançou R\$ 12,5 milhões.

### b. Estrutura de capital:

O Patrimônio Líquido em 31/12/2021 totalizou R\$ 542,4 milhões, aumento de 17,3% frente os R\$ 462,2 milhões de 31/12/2020. Em 31/12/2019, o saldo do Patrimônio Líquido era de R\$ 420,5 milhões.

**2021:** 81,2% capital próprio e 18,8% capital de terceiros

**2020:** 81,2% capital próprio e 18,8% capital de terceiros

**2019:** 81,5% capital próprio e 18,5% capital de terceiros

#### Composição do capital de terceiros e indicador dívida líquida / Ebitda – (R\$ mil)

Descrição	31/12/2021	31/12/2020	31/12/2019
Disponibilidade	158.087	137.144	44.584
Dívida de curto prazo	5.327	5.259	4.612
Dívida de longo prazo	755	3.852	6.249
Dívida líquida (caixa líquido)	(152.005)	(128.033)	(33.723)
Ebitda	<b>139.947</b>	<b>81.284</b>	<b>59.601</b>
Dívida líquida / Ebitda (*)	Não aplicável	Não aplicável	Não aplicável

(\*) No encerramento dos três exercícios analisados a WLM possuía caixa líquido - não dívida líquida. Portanto, o indicador Dívida líquida/Ebitda não é aplicável.

### c. Capacidade de pagamento em relação aos compromissos financeiros assumidos

Desde o exercício de 2017 a WLM mantém contratos de empréstimos para o custeio de safra e aquisição de maquinário do segmento agropecuário e linha de crédito rotativo para financiamento de caminhões usados. Ao final do exercício de 2021, o montante referente à empréstimos totalizou R\$ 6,0 milhões (R\$

## 10.1 - Condições Financeiras E Patrimoniais Gerais

5,3 milhões no curto prazo e R\$ 0,7 milhão no longo prazo), o que representa redução de 33,2% e 44,0% frente os R\$ 9,1 milhões registrados ao final de 2020 e dos R\$ 10,8 milhões de 2019, respectivamente.

Nos três exercícios analisados, a Companhia apresentou resultado financeiro líquido positivo em suas demonstrações de resultados (DRE). A geração de caixa proveniente das atividades operacionais e a posição de liquidez da Companhia nos permitem afirmar que, na WLM, temos plena capacidade de honrar nossos compromissos financeiros nos próximos anos.

Descrição	31/12/2021	31/12/2020	31/12/2019
Ciclo de caixa (número de dias médios em dezembro)	41	40	38
Ebitda / Dívida líquida *	Não aplicável	Não aplicável	Não aplicável
Ebitda / Despesa financeira líquida (vezes) *	Não aplicável	Não aplicável	Não aplicável
Dívida de longo prazo (% da dívida bruta, em 31 de dezembro)	12,4%	42,3%	57,5%

(\*) Os itens considerados “não aplicáveis” justificam-se pela preservação de disponibilidades financeiras, mantendo-se caixa líquido. Adicionalmente, a Companhia registrou, nos três períodos em questão, receita financeira superior à despesa financeira, com saldo de receita financeira líquida.

### d. Fontes de financiamento para capital de giro e para investimentos em ativos não- circulantes utilizadas

Para o financiamento de investimentos em ativos circulantes e não circulantes e de nossas eventuais necessidades de capital de giro, utilizamos recursos próprios e geração de caixa operacional, além de eventual captação de recursos no sistema financeiro nacional e a utilização de linhas de capital de giro disponíveis a partir de contratos firmados com instituições financeiras sólidas.

Em 2019, a WLM renovou a linha de crédito relativa ao custeio agrícola de café (Fundo de Defesa da Economia Cafeeira – FUNCAFÉ) e manteve a linha de financiamento destinado a modernização de frota de micro e pequenas empresas (Finame - BNDES). Além disso, contratou junto à determinada instituição financeira duas linhas de financiamentos sendo uma destinada ao apoio, complementação e aquisição de produtos e insumos para a criação do gado e a outra para produção de soja. Em paralelo, junto à outra instituição financeira de primeira, contratou linha de financiamento destinada a financiar integralmente as atividades relacionadas ao agronegócio, assim entendidas as atividades relacionadas com a produção, comercialização, beneficiamento ou industrialização de produtos ou insumos agropecuários ou de máquinas e implementos utilizados na atividade agropecuária.

Em 2020, a fim de enfrentar o cenário da pandemia, a Companhia contratou linha de crédito de R\$ 20,0 milhões em abril de 2020 para proteção de liquidez, sendo que o mesmo foi liquidado em agosto do mesmo ano. A linha de financiamento destinada a modernização de frotas de micro e pequenas empresas do (Finame - BNDES) foi liquidada no último trimestre de 2020. As demais linhas de crédito aplicadas no imobilizado são amortizadas mensalmente com a última parcela a vencer em julho de 2021.

Em 2021, a Companhia contratou novos empréstimos e financiamentos para as atividades relacionadas ao agronegócio a fim de financiar a produção, comercialização, beneficiamento ou industrialização de produtos ou insumos agropecuários utilizados na atividade agropecuária, aplicados, principalmente, no capital de giro e com periodicidade das suas amortizações podendo ser mensal ou anual, com a última parcela a vencer em março de 2023.

### e. Fontes de financiamento para capital de giro e para investimentos em ativos não- circulantes que pretende utilizar para cobertura de deficiências de liquidez

Considerando o perfil atual de liquidez da WLM e o apresentado nos últimos exercícios, não consideramos haver cenário provável de deficiência de liquidez. Mantemos firme controle com acompanhamento de nosso fluxo de caixa no dia a dia e administramos nossa posição financeira, sempre de acordo com nossa capacidade de pagamento. Adotamos política de não operar com base em alavancagem financeira.

## 10.1 - Condições Financeiras E Patrimoniais Gerais

Temos capacidade para financiar investimentos para manter a eficiência e o crescimento dos negócios com capital próprio. Eventuais necessidades de captação de recursos serão sempre analisadas cuidadosamente e, caso sejam interessantes para os negócios da WLM, serão tomados de maneira a manter nossos padrões de gestão de caixa, nível de liquidez e reduzido grau de alavancagem financeira.

Pretendemos manter essa administração cuidadosa do aspecto financeiro. A intenção da Diretoria é continuar administrando a questão financeira de modo a garantir a otimização do uso de recursos próprios, maximizando a rentabilidade de sua operação e do seu caixa.

### f. Níveis de endividamento e as características de tais dívidas, descrevendo ainda:

#### i. Contratos de empréstimo e financiamento relevantes

Como já citado anteriormente, ao final do exercício de 2021 a principal categoria de dívida da Companhia referia-se à R\$ 6,0 milhões aplicados integralmente no capital de giro e destinados para financiar as atividades relacionadas ao agronegócio. Tais dívidas são garantidas por aval da Companhia, e, em algumas pelo penhor da safra. A periodicidade das suas amortizações pode ser mensal ou anual, com a última parcela a vencer em março de 2023. Em setembro de 2021, a WLM liquidou financiamento para custeio pecuário junto ao Banco da Amazônia.

Dessa forma, a dívida bruta da WLM ao fim de 2021 somou R\$ 6,0 milhões, redução de 33,2% na comparação com os R\$ 9,1 milhões registrados ao final de 2020. Em 2019, a dívida bruta da Companhia era de R\$ 10,8 milhões.

Nos três últimos exercícios a Companhia também não realizou operações com instrumentos financeiros derivativos.

Nos quadros resumo abaixo estão os valores da dívida bruta, de curto e longo prazo:

Descrição	(R\$ mil)		
	2021	2020	2019
Dívida bruta	6.082	9.111	10861
Ganhos (perdas) não realizadas com operações de derivativos	0	0	0
Caixa e equivalentes	158.087	137.144	44.584
Dívida líquida / (caixa líquido)	(152.005)	(128.033)	(33.723)

Endividamento perfil (%)	2021	2020	2019
Longo prazo	12,4%	42,3%	57,5%
Curto prazo	87,6%	57,7%	42,5%
Moeda nacional (%)	100%	100%	100%
Moeda estrangeira (%)	0%	0%	0%

Dívida de longo prazo - vencimentos	(R\$ mil)		
	2021	2020	2019
Em 2019	0	0	0
Em 2020	0	0	4.612
Em 2021	0	5.259	6.249
Em 2022 e anos seguintes	6.082	3.852	0

#### ii. Outras relações de longo prazo com instituições financeiras

Não aplicável, uma vez que a WLM não mantém outras relações de longo prazo relevantes com instituições financeiras.

## 10.1 - Condições Financeiras E Patrimoniais Gerais

### iii. Grau de subordinação entre as dívidas

Não existe grau de subordinação entre as dívidas.

### iv. Eventuais restrições impostas ao emissor, em especial, em relação a limites de endividamento e contratação de novas dívidas, à distribuição de dividendos, à alienação de ativos, à emissão de novos valores mobiliários e à alienação de controle societário, bem como se o emissor vem cumprindo essas restrições.

Não se aplica, já que a WLM não tem contratos de financiamento firmados nos quais existam cláusulas e condições a serem cumpridas - *covenants* – relacionadas ao seu grau de liquidez.

### g) Limites de utilização dos financiamentos já contratados e percentuais já utilizados

Não se aplica, uma vez que a WLM não tem financiamentos contratados para serem utilizados em tranches.

### h) Alterações significativas em cada item das demonstrações financeiras

A análise aqui apresentada para os anos de 2021, 2020 e 2019 refere-se aos resultados e balanços patrimoniais consolidados da WLM. As referidas demonstrações financeiras representam adequadamente a posição patrimonial e financeira da Companhia e suas controladas, de acordo com as práticas contábeis adotadas no Brasil, contendo todos os ajustes já regulamentados pela Comissão de Valores Mobiliários – CVM, pelos pronunciamentos técnicos do Comitê de Pronunciamentos Contábeis – CPC e modificações introduzidas pela lei nº. 11.638/07, alterada pela Medida Provisória nº. 449/08, convertida na lei 11.941/09.

Em 2019, a Companhia analisou a essência de determinadas transações realizadas durante o exercício findo de 2019, e julgou necessária a rerepresentação dos valores correspondentes relativos as demonstrações do resultado e demonstrações do valor adicionado consolidadas referentes ao exercício findo em 31 de dezembro de 2018 e 2017, apresentados para fins de comparação, de acordo com os pronunciamentos técnicos CPC 23 – Políticas Contábeis, Mudança de Estimativa e Retificação de Erro e CPC 26 (R1) – Apresentação das Demonstrações Contábeis, de modo a considerar reclassificações em duas demonstrações do resultado e demonstrações do valor adicionado (nota explicativa 2.2 – Reapresentação de exercícios anteriores).

### Análise do desempenho 2021 x 2020 x 2019

O início de 2019 foi cercado por expectativas positivas para a economia, com a promessa de reformas, melhora das contas públicas, queda do desemprego, retomada dos investimentos e crescimento. Mesmo com a demora na aprovação de reformas, crises políticas e um cenário externo conturbado, houve melhora em diversos indicadores, como a manutenção da inflação em patamares baixos e forte redução da taxa básica de juros, que atingiu no começo de 2020 o menor nível da história, 4,25%. O desempenho da WLM em 2019 reflete os esforços da implementação de um novo modelo de gestão na Companhia ao longo dos últimos anos e a conclusão da operação de incorporação das sociedades controladas do segmento automotivo na holding WLM, um projeto que simplificou a estrutura societária da Companhia e trouxe benefícios em termos de custos operacionais, administrativos, fiscais e financeiros.

A pandemia do coronavírus afetou profundamente a trajetória esperada para a economia global e brasileira ao longo de 2020, impactando os mais diversos setores da economia. O principal setor de atuação da WLM, a negociação de caminhões da marca Scania, bem como o segmento de chassis de ônibus não passaram incólumes pela crise gerada pela pandemia enquanto o desempenho dos segmentos de pós-venda e agropecuário demonstraram resiliência em um período de adversidade. A partir de meados de maio, com as políticas de incentivo fiscal e preservação do emprego criadas pelo governo federal, verificou-se sinais de recuperação no ambiente econômico.

Já em 2021, o avanço da vacinação no Brasil permitiu o gradativo retorno à normalidade e consequente retomada da atividade econômica. Ao mesmo tempo, o ciclo de alta das commodities, considerando

## 10.1 - Condições Financeiras E Patrimoniais Gerais

especialmente os segmentos de mineração e agronegócio, e o forte crescimento do e-commerce impulsionaram o mercado de caminhões. Assim, houve uma reversão do cenário vivenciado em 2020, quando a demanda esteve bastante retraída, com o PIB do País encerrando o ano de 2021 em alta de 4,6%, melhor resultado desde 2010.

### Receita operacional líquida

A principal fonte de receita da WLM advém do segmento automotivo, com a comercialização de caminhões (pesados e extrapesados), chassis de ônibus (rodoviários e urbanos), suas peças e prestação de serviços de manutenção e representaram no exercício de 2021, 99,1% da receita bruta, 97,4% da receita bruta obtida no exercício de 2020 e 98,5% da receita bruta obtida no exercício de 2019.

Desde 2005, é uma das líderes nacionais na venda de veículos pesados Scania e detém o primeiro lugar na comercialização de peças da marca no Brasil. No encerramento do exercício de 2021, a Companhia contava com uma rede de concessionárias com dezenove estabelecimentos localizados em cinco estados do Brasil, – Rio de Janeiro, São Paulo, Minas Gerais, Pará e Amapá. Algumas de suas concessionárias contam, ainda, com postos avançados dedicados à prestação de serviços de manutenção preventiva e corretiva, em atendimento a demandas específicas de clientes.

Ainda que represente pequena parcela nas receitas consolidadas da Companhia, a atuação no setor agrícola, com atividades nos segmentos de pecuária, tem recebido investimentos a fim de contribuir para os resultados consolidados da WLM.

Em 2019, após um início de ano com grandes expectativas positivas para a economia, houve certa demora na aprovação de reformas, crises políticas e um cenário externo conturbado, com a guerra comercial entre China e Estados Unidos. Ainda assim, diversos indicadores apresentaram evolução, como a manutenção da inflação em patamares baixos e forte redução da taxa básica de juros, que atingiu no começo de 2020 o menor nível da história, 4,25%. Dessa forma, o PIB (Produto Interno Bruto) brasileiro cresceu 1,1% em 2019, a terceira alta anual consecutiva após dois anos de retração, mas o ritmo lento de recuperação ainda mantém a economia do país abaixo do patamar pré-recessão.

Já em 2020, com o surgimento e avanço da pandemia no País, houve a interrupção das atividades nas fábricas e em algumas concessionárias, impactando os resultados da WLM no período. Mesmo com a flexibilização das medidas de isolamento social, o que permitiu a reabertura de concessionárias em cidades importantes, e aquecimento da demanda, com a recuperação gradual das vendas em função da safra de grãos, do agronegócio e do segmento de mineração, a indústria automotiva também enfrentou falta de componentes e insumos para a produção.

Mesmo impactada pela crise ocorrida na cadeia de fornecedores do setor automotivo desde o início da pandemia, com a escassez de semicondutores e outros componentes utilizados na linha de produção, a WLM registrou em 2021 um forte desempenho, com o avanço da vacinação no Brasil, o que permitiu o gradativo retorno à normalidade e consequente retomada da atividade econômica, bem como o ciclo de alta das commodities, considerando especialmente os segmentos de mineração e agronegócio, e o forte crescimento do e-commerce, os quais impulsionaram o mercado de caminhões.

Nesse sentido, em 2021, a WLM comercializou o total de 2.923 veículos, volume 88,3% superior frente às 1.552 unidades vendidas em 2020 e avanço de 33,6% na comparação com os 2.188 veículos negociados em 2019. O segmento de caminhões foi responsável por 2.828 unidades vendidas, sendo 13 caminhões usados, 160 vendas diretas e 2.655 unidades vendidas em concessionárias, enquanto o segmento de ônibus registrou vendas de 95 unidades no período, das quais 19 foram vendas diretas e outras 76 vendas em concessionárias.

A WLM encerrou o exercício fiscal de 2021 com receita operacional líquida consolidada de R\$ 1.851,2 milhões, avanço de 90,4% em relação aos R\$ 972,4 milhões reportados em 2020. Quando comparado com os R\$ 1.075,5 milhões do ano de 2019, o aumento da receita líquida atingiu 72,1%.



## 10.1 - Condições Financeiras E Patrimoniais Gerais

### Custo das mercadorias vendidas e serviços prestados

Tendo como atividade principal a comercialização de veículos pesados (caminhões e chassis de ônibus) e peças, o custo dos produtos vendidos (CPV) da WLM é principalmente representado pelo pagamento desses produtos à montadora, cuja bandeira representa e, portanto, está diretamente relacionado ao volume de vendas.

O CPV alcançou R\$ 1.618,3 milhões ao final de 2021, o que representa um aumento de 93,4% na comparação com os R\$ 836,9 registrados em 2020 e de 71,1% frente os R\$ 945,9 milhões apresentados em 2019. O resultado no ano reflete o maior número de unidades comercializadas de caminhões e chassis de ônibus pela WLM no período

### Lucro bruto

Desde o encerramento do exercício social de 2019, a WLM passou a divulgar a linha de “Ajuste líquido ao valor justo dos ativos biológicos” da Demonstração dos Resultados logo após a receita operacional líquida e antes do CPV, em linha com as melhores práticas adotadas no mercado. Assim, após a apuração dos custos operacionais e do valor justo dos ativos biológicos, o lucro bruto da WLM alcançou R\$ 240,5 milhões no encerramento do exercício social de 2021, avanço de 55,9% frente os R\$ 154,3 milhões auferidos em 2020. Em 2019, a forte valorização dos ativos biológicos contribuiu para que o lucro bruto da Companhia atingisse R\$ 137,8 milhões. A margem bruta nos respectivos períodos foi de 13,0% em 2021, 15,9% em 2020, e 12,8% em 2019.

### Despesas gerais e administrativas

As atividades da WLM de comercialização e prestação de serviços têm por característica ter na mão-de-obra sua principal despesa operacional, incluindo as comissões da equipe de vendas. Nesse sentido, suas despesas operacionais mais representativas são aquelas relacionadas à remuneração de pessoal, incluindo honorários, salários, encargos e benefícios.

Excluindo os valores relativos à depreciação e amortização, as despesas gerais e administrativas alcançaram 113,6 milhões ao final de 2021, 37,3% acima dos R\$ 82,7 milhões apresentados no ano anterior. Frente os R\$ 87,6 milhões de 2019, o avanço foi da ordem de 29,7%. Uma vez que a evolução das despesas apresentou variação inferior ao aumento da receita verificado entre os exercícios (+90,4%), as despesas operacionais representaram 6,1% da receita operacional líquida consolidada, 2,4 p.p. abaixo do verificado em 2020, quando a participação foi de 8,5%, havendo, portanto, maior diluição das despesas no exercício de 2021.

Com o aumento no número no quadro de funcionários da WLM, que passou de 865 em 2020 para 884 em 2021, e maiores pagamentos referentes à remuneração variável dado o forte crescimento das vendas, as despesas relativas à conta de honorários, salários e encargos somada à conta de benefícios aos empregados, que correspondem às principais despesas operacionais da Companhia totalizaram R\$ 81,1 milhões no ano, alta de 46,8% em relação aos R\$ 55,2 milhões registrados em 2020. Cabe também ressaltar que em função da pandemia, a WLM adotou no ano de 2020 medidas legais para redução de jornada e salários. Dessa forma, com o retorno à situação normal de trabalho e o crescimento das vendas (maiores comissões) e número de funcionários, tais contas representaram 71,4% das despesas totais em 2021, 4,6 p.p. acima do registrado em 2020 (66,8%).

### Depreciação e amortização

As despesas referentes à depreciação e amortização do ativo imobilizado apresentou pequena variação no decorrer dos últimos três exercícios: R\$ 3,6 milhões em 2019, R\$ 3,7 milhões em 2020 e R\$ 3,9 milhões em 2021.

## 10.1 - Condições Financeiras E Patrimoniais Gerais

### Outras receitas (despesas) operacionais

As demais contas que compõem o total das despesas operacionais da Companhia (Outras receitas operacionais, Outras despesas operacionais e Resultado de equivalência patrimonial) somaram R\$ 13,2 milhões em 2021, o que equivale a um aumento de 34,7% ante os R\$ R\$ 9,8 milhões registrados em 2020. Em 2019, com crédito no valor de R\$ 1,2 milhão referente à êxito judicial, o valor totalizou R\$ 9,6 milhões.

### EBITDA ou LAJIDA

O indicador de desempenho operacional e medida da geração de caixa Ebitda (sigla em inglês para lucro antes dos juros, impostos, depreciação e amortização – Lajida) somou R\$ 139,9 milhões em 2021, aumento de 72,1% em relação aos R\$ 81,3 milhões reportados em 2020. Em 2019, o Ebitda atingiu R\$ 59,5 milhões, impactado positivamente pelo reconhecimento de parte de receita extraordinária no valor de R\$ 1,2 milhão em razão de indenização por instituição de faixa de servidão que constitui direito de passagem de dutos subterrâneos instituídos por decreto federal, em terras pertencentes a Companhia. A margem Ebitda em 2021 atingiu 7,6%, 0,8 p.p. abaixo da margem de 8,4% em 2020 e 2,1 p.p. acima da margem de 5,5% contabilizada em 2019.

O método utilizado pela WLM para calcular seu Ebitda contempla a Instrução CVM 527/12, a qual visa à melhora no nível de compreensão das informações, considerando somente os valores que constam em suas demonstrações financeiras. Tal indicador, no entanto, não é uma medida financeira segundo o BR GAAP, as Normas Internacionais de Contabilidade (IFRS) e não deve ser considerado, isoladamente ou como alternativa ao lucro líquido, como medida de desempenho operacional, ou alternativa ao fluxo de caixa operacional como medida de liquidez. Outras empresas podem calcular o EBITDA de maneira diferente da aqui apresentada.

### Resultado financeiro líquido

A WLM reportou desempenho financeiro líquido positivo de R\$ 9,0 milhões em 2021, revertendo o resultado negativo de R\$ 215 mil registrados em 2020 em função, principalmente, do aumento de 4,3 vezes nas receitas financeiras, as quais passaram de R\$ 2,4 milhões em 2020 para R\$ 10,4 milhões em 2021. O avanço da linha de Receitas financeiras é resultado da atualização monetária de crédito tributário de PIS e COFINS sobre a receita de indenização referente a processo judicial em favor da Companhia, além de ganhos de rendimentos em aplicações financeiras. Também contribuiu para o desempenho no ano a redução de 48,2% nas despesas financeiras.

Em 2019, a Companhia registrou resultado financeiro líquido positivo de R\$ 2,6 milhões. No exercício de 2019 houve impacto por evento não recorrente com o registro de receita extraordinária em razão de indenização por instituição de faixa de servidão que constitui direito de passagem de dutos subterrâneos instituídos por decreto federal, em terras pertencentes a Companhia (R\$ 2,2 milhões). A redução de despesas financeiras deve-se principalmente menor utilização das operações de vendor, otimizando a utilização do caixa próprio da Companhia.

### Imposto de renda e contribuição social

O valor apurado de imposto de renda e contribuição social sobre o lucro líquido em 2021 foi de R\$ 39,4 milhões frente a R\$ 22,9 milhões em 2020 e R\$ 8,7 milhões em 2019.

No exercício de 2021, a conta considera o valor corrente de R\$ 40,6 milhões mais o valor positivo de R\$ 1,2 milhão referente à reversão de tributos diferidos.

## 10.1 - Condições Financeiras E Patrimoniais Gerais

### Lucro líquido

Com aumento de receitas nas principais linhas de negócio no ano, a WLM registrou resultado líquido consolidado de R\$ 105,7 milhões, avanço de 94,3% na comparação com o lucro de R\$ 54,4 milhões reportado em 2020. No exercício de 2019, o resultado atingiu R\$ 49,8 milhões. A margem líquida foi positiva em 5,7%, evolução de 0,1 p.p. e 1,1 p.p. na comparação com margem líquida de 5,6% em 2020 e 4,6% em 2019, respectivamente.

### Comparação das Principais Contas Patrimoniais em 31/12/2021, 31/12/2020, e 31/12/2019

#### Disponibilidades

Em 31 de dezembro de 2021, a Companhia detinha R\$ 158,1 milhões em disponibilidades totais, sendo R\$ 55,9 milhões na conta de “Caixa e equivalentes de caixa” e R\$ 102,2 milhões na conta de “Aplicações financeiras” do ativo circulante. Ao final de 2020, o saldo em disponibilidades era de R\$ 137,2 milhões, com R\$ 45,6 milhões na conta de “Caixa e equivalentes de caixa” e R\$ 91,6 milhões na conta de “Aplicações financeiras” do ativo circulante enquanto em 2019, as disponibilidades totalizaram R\$ 49,6 milhões (R\$ 12,9 milhões de saldo em “Caixa e equivalentes de caixa” e R\$ 31,7 milhões de saldo em “Aplicações financeiras”).

As disponibilidades variam em função do fluxo de comercialização de veículos e do giro do caixa, uma vez que a comercialização de veículos pesados – caminhões e chassis de ônibus, nosso principal negócio, envolve alto giro e a manutenção de grande volume de recursos disponíveis para fazer frente às negociações comerciais. Nesse sentido, mantemos as disponibilidades em nível apropriado para o desenvolvimento de nossas atividades e operamos com forte posição de liquidez.

#### Contas a receber

Ao final do exercício de 2021, o saldo do “Contas a receber” registrou avanço de 36,4%, ao passar de R\$ 42,8 milhões no encerramento de 2020, para R\$ 58,4 milhões em 31/12/2021. Em 2019, o valor foi de R\$ 36,6 milhões.

A posição do “Contas a Receber” varia em razão do período de realização dessas vendas. No 4T21, a WLM comercializou o total de 747 veículos, volume 36,3% superior aos 548 veículos vendidos no 4T20 e 50,3% superior na comparação com 2019, quando registrou vendas de 497 unidades.

Cabe ressaltar que dos 747 veículos vendidos no 4T21, 297 foram realizados no mês de dezembro, impactando o saldo do “Contas a receber” no encerramento do exercício.

#### Estoques

Atuando principalmente com concessionárias de veículos pesados e semipesados, não mantemos estoques relevantes de produtos para venda. Nossos estoques são basicamente constituídos por peças para reposição e manutenção dos veículos que comercializamos.

A despeito dos problemas enfrentados na cadeia de fornecedores do setor automotivo e com a retomada das atividades econômicas ao longo do ano, no encerramento do exercício de 2021, a Companhia registrava posição de R\$ 71,2 milhões em “Estoques”, evolução de 2,0 vezes em relação aos R\$ 35,3 milhões de 2020. Em 2019, o saldo da conta totalizou R\$ 80,3 milhões.

#### Ativos biológicos circulante e não circulante

Os ativos biológicos correspondem, principalmente, ao rebanho bovino (gado de corte) e touros, tourinhos e vacas de leite. Na data de encerramento do exercício de 2021 a respectiva conta no ativo

## 10.1 - Condições Financeiras E Patrimoniais Gerais

circulante apresentou saldo de R\$ 18,3 milhões, ante R\$ 14,1 milhões em 2020 e R\$ 11,8 milhões em 2019.

No ativo não circulante os saldos registrados totalizaram R\$ 31,7 milhões enquanto em 2020 e 2019, os valores correspondiam R\$ 31,0 milhões e R\$ 22,0 milhões, respectivamente.

### Impostos a recuperar e créditos tributários – Circulante e não circulante

A conta de “Impostos a recuperar” constante no ativo circulante e não circulante apresentava saldo de R\$ 10,2 milhões ao final do exercício de 2021. Em 2020 a conta somou R\$ 4,3 milhões e R\$ 6,8 milhões em 2019.

### ATIVO NÃO CIRCULANTE

O ativo não circulante consolidado da WLM apresentava a seguinte posição no encerramento dos três últimos exercícios:

**2021:** R\$ 349,3 milhões, equivalente a 52,2% do ativo total;

**2020:** R\$ 326,0 milhões, equivalente a 57,3% do ativo total;

**2019:** R\$ 321,5 milhões, equivalente a 62,4% do ativo total.

O principal componente do ativo não circulante da Companhia é representado pelo imobilizado, que totalizou R\$ 295,3 milhões, R\$ 282,3 milhões e R\$ 280,5 milhões, ao final dos exercícios de 2021, 2020 e 2019, respectivamente.

O ativo imobilizado é demonstrado ao custo de aquisição ou construção, deduzido da depreciação acumulada e prováveis perdas para redução do valor recuperável (*impairment*).

### Propriedade para Investimento

As propriedades para investimento estão mantidas com intuito de auferir receita de arrendamento e não para venda no curso normal dos negócios, utilização na produção ou fornecimento de produtos ou serviços ou para propósitos administrativos. Atualmente há propriedades que estão arrendadas para partes relacionadas e outras que não estão sendo utilizadas nas atividades operacionais, mas que podem ser destinadas para aferição de renda futura e por isso estão avaliadas pelo método de custo.

### PASSIVO CIRCULANTE

#### Contas a pagar

A conta “Contas a pagar” totalizou R\$ 12,8 milhões no encerramento do exercício social de 2021, avanço de 63,6% na comparação com os R\$ 7,8 milhões apresentados em 2020. Em 2019, a conta atingiu R\$ 7,6 milhões.

#### Empréstimos e financiamentos

A conta “Empréstimos e financiamentos” atingiu R\$ 5,3 milhões ao final do exercício, com pequeno aumento de 1,3% em relação aos R\$ 5,3 milhões registrados no ano anterior. Em 2019, o valor contabilizado foi de R\$ 4,6 milhões. A maior parte dos recursos foi aplicado no capital de giro para financiar integralmente as atividades relacionadas ao agronegócio.

## 10.1 - Condições Financeiras E Patrimoniais Gerais

### Salários e encargos sociais

Ao final do exercício de 2021, o saldo no Passivo Circulante referente a “Salários e encargos sociais” a serem pagos pela Companhia era de R\$ 20,5 milhões, enquanto em 2020, o montante apresentado foi de R\$ 13,6 milhões, avanço de 50,6%. A variação anual é explicada pelo aumento no número de funcionários e, em função da pandemia ocorrida em 2020, a adoção de medidas legais para redução da jornada e salários. No encerramento de 2019, o saldo da conta atingiu R\$ 11,5 milhões. A Companhia encerrou o ano de 2021 com 884 empregados, enquanto em 2020 possuía 865 empregados e em 2019, 851.

### Dividendos a pagar

Conforme estabelece o art. 202 da Lei nº 6.404/76 e o art. 37 do seu Estatuto Social, a Companhia provisionou, ao final do exercício de 2021, o valor de R\$ 20,9 milhões, a título de dividendo mínimo obrigatório. Entretanto, ao longo do ano de 2021, a WLM distribuiu o montante de R\$ 13,2 milhões a título de juros sobre o capital próprio atribuídos aos dividendos mínimos obrigatórios, com restante a pagar aos acionistas no valor de R\$ 9,7 milhões.

Dessa forma, o saldo da conta de “Dividendos a pagar” do passivo circulante, totalizava R\$ 14,6 milhões ao final de 2021, R\$ 13,8 milhões em 2020 e R\$ 12,5 milhões em 2019.

DIVIDENDOS A PAGAR	31/12/2021	31/12/2020	31/12/2019
Dividendo obrigatório sobre o resultado do exercício	9.710	13.215	12.278
Juros sobre o capital próprio	4.030	-	-
Dividendo a pagar de exercícios anteriores	901	575	278
<b>Total</b>	<b>14.641</b>	<b>13.790</b>	<b>12.556</b>

### Outras obrigações

A conta “Outras Obrigações” do Passivo Circulante apresentou aumento de 19,9%, ao atingir R\$ 10,3 milhões no exercício de 2021 ante R\$ 8,6 milhões ao final 2020. No encerramento do exercício de 2019 o montante era de R\$ 5,5 milhões. A conta correspondente no Passivo Não Circulante totalizou R\$ 5,8 milhões ao final do exercício de 2021, o que representa um avanço de 81,7% acima dos R\$ 3,2 milhões reportados no exercício anterior. Em 2019, o valor atingiu R\$ 1,9 milhão.

As diferenças das contas representam variações provisões para honorários de êxito; provisões administrativas de valores a pagar de processos judiciais em fase de execução; provisões para perdas em investimentos na controlada Superágua; saldos de créditos de clientes, os quais se referem a parcela de entrada para aquisição de caminhões realizadas pelos clientes enquanto o financiamento do bem está em fase de aprovação pelo FINAME, contratos de seguros a pagar.

Além disso, o contrato de parceria com a empresa Sierentz Agro Brasil Ltda. prevê o cumprimento de algumas atividades operacionais e de investimentos pelos parceiros. A responsabilidade pela execução destas podem ser individuais ou partilhadas entre eles, de acordo com as características do contrato sendo que, em casos em que a obrigação é partilhada entre os parceiros, o valor a receber e/ou a pagar é reconhecido numa conta gráfica denominada “contrato de parceria”.

## 10.1 - Condições Financeiras E Patrimoniais Gerais

	31/12/2021		31/12/2020		31/12/2019	
	Controladora	Consolidado	Controladora	Consolidado	Controladora	Consolidado
Provisões para honorários de êxito	3.080	3.960	1.441	2.281	1.076	1.914
Provisões para perdas de investimento	359	52	232	-	152	-
Crédito de clientes	6.239	6.239	6.923	6.923	4.147	4.147
Contrato de parceria	-	4.432	-	1.500		
Outros	1.241	1.445	905	1.089	1.090	1.355
<b>Total</b>	<b>10.919</b>	<b>16.128</b>	<b>9.501</b>	<b>11.793</b>	<b>6.465</b>	<b>7.416</b>

\* O saldo na controladora decorre do processo de incorporação realizado em 2019.

### PASSIVO NÃO CIRCULANTE

A WLM e suas controladas, no curso normal de suas operações, estão envolvidas em ações judiciais sobre questões tributárias, trabalhistas e cíveis. A Administração, com base em informações de seus assessores jurídicos e análise das demandas judiciais pendentes, constituiu provisão em montante considerado suficiente para cobrir as perdas prováveis esperadas no desfecho das ações em curso.

No encerramento do exercício de 2021, a “Provisão para riscos trabalhistas e cíveis” registrada no Passivo Não Circulante da Companhia foi de R\$ 127 mil, R\$ 14 mil em 2020 e R\$ 156 mil em 2019.

### Provisão para imposto de renda e contribuição social diferidos

Os valores do imposto de renda e da contribuição social diferidos são provenientes de diferenças temporárias ocasionadas pela reserva de reavaliação e pelo reflexo dos ajustes patrimoniais decorrentes da adoção dos pronunciamentos contábeis. Os valores apresentados são revisados anualmente. Dessa forma, os saldos da provisão para imposto de renda e contribuição social diferidos na data de encerramento dos três últimos exercícios foram:

2021: R\$ 46,3 milhões;

2020: R\$ 45,0 milhões; e

2019: R\$ 39,4 milhões.

### PATRIMÔNIO LÍQUIDO

#### Capital social

No primeiro trimestre de 2021 foi aprovado aumento de capital mediante a capitalização da reserva de investimentos no montante de R\$ 61,5 milhões. Dessa forma, o Capital Social totalizou R\$ 238,8 milhões. Nos exercícios de 2020 e 2019, não houve alteração do Capital Social da Companhia, que se manteve em R\$ 177,4 milhões.

#### Outros Resultados Abrangentes

Consoante o artigo 4º da Instrução CVM nº 469, de 2 de maio de 2008, a Companhia optou pela manutenção dos saldos das contas de reserva de reavaliação, constituídas anteriormente à edição da Lei nº 11.638/07, em bens próprios de suas controladas. A realização da reserva e do ajuste de avaliação patrimonial é calculada proporcionalmente à depreciação ou baixa dos bens reavaliados e contabilizada em contrapartida de lucros (prejuízos) acumulados.

Além disso, engloba a conta de “Ajuste para avaliação patrimonial” que representa a contrapartida dos ajustes patrimoniais líquidos efetuados no ativo imobilizado.

## 10.1 - Condições Financeiras E Patrimoniais Gerais

O saldo da conta de “Outros resultados abrangentes” atingiu R\$ 99,1 milhões em 2021 e R\$ 102,8 milhões em 2020.

### Reserva legal

De acordo com o definido no artigo 193 da Lei 6.404/76 e no Estatuto Social da WLM, a Companhia constituiu reserva equivalente a 5% do lucro líquido ajustado nos últimos três exercícios a título de reserva legal. Ao final do exercício de 2021 a Companhia destinou R\$ 5,3 milhões para a constituição da reserva legal, R\$ 2,8 milhões em 2020 e R\$ 2,5 milhões no exercício de 2019.

### Reserva de subvenção para investimentos

Com a edição da Lei Complementar nº 160/2017 ficou definido que os incentivos fiscais ou financeiros-fiscais do ICMS, concedidos pelos Estados e pelo Distrito Federal, se enquadram como subvenção para investimentos. Com base nisso, a Companhia validou que os incentivos fiscais instituídos por legislação estadual cumpriram os requisitos estabelecidos no Convênio 190/17 para remissão e reinstituição do benefício referente a redução da base de cálculo do ICMS nas operações de venda de veículos automotores novos no Estado de Minas Gerais, Pará, e Rio de Janeiro.

### Garantia para pagamento de dividendos e reserva de investimentos

Conforme determinado nos artigos 36 e 37 do Estatuto Social da Companhia, até 70% do lucro líquido remanescente, após destinação da reserva legal, deverão ser destinados, em partes iguais, às reservas de garantia para pagamento de dividendos e reserva de investimentos, até o limite do capital social.

Ao longo de 2021 foram distribuídos R\$ 13,2 milhões a título de juros sobre o capital próprio atribuídos aos dividendos mínimos obrigatórios, restando R\$ 9,7 milhões a pagar aos acionistas, completando o total de R\$ 22,9 milhões a título de dividendo mínimo obrigatório.

No exercício de 2021, a título de dividendo adicional complementar, está sendo proposto o montante de R\$ 10,2 milhões, mediante a utilização da reserva de garantia para pagamento de dividendos, sujeito à aprovação da Assembleia Geral Ordinária.

## 10.2 - Resultado Operacional E Financeiro

### a. Os diretores devem comentar sobre os resultados das operações do emissor, em especial:

#### i. descrição de quaisquer componentes importantes da receita

A nossa receita é reportada em Reais e provém da venda dos produtos que comercializamos e dos serviços que prestamos em território nacional. A WLM possui uma rede de quatro concessionárias com dezenove estabelecimentos localizados em diversos estados do Brasil, por meio de suas regionais: WLM Equipo (Rio de Janeiro), WLM Quinta Roda (São Paulo), WLM Itaipu (Minas Gerais) e WLM Itaipu Norte (Pará e Amapá), todas com a certificação mundial D.O.S. (Dealer Operating Standard), focadas na venda de veículos pesados, semipesados (caminhões e chassis de ônibus) e peças da marca Scania, além da prestação de serviços de manutenção corretiva e preventiva aos veículos. A WLM atua também na produção, criação e comercialização de bovinos de corte, cultivo e comercialização de grãos por meio das controladas: Fatura e São Sebastião (incorporada pela Itapura em 1º de janeiro de 2021) e Itapura. Além disso, em fevereiro de 2020, conjuntamente com a empresa Sierentz Agro Brasil Ltda., celebrou contrato de parceria rural.

Por outro lado, as atividades agropecuárias ainda têm pouca representatividade no resultado consolidado da Companhia, tendo sido responsável por cerca de 0,9% da receita operacional bruta em 2021. Assim, 99,1% da receita operacional bruta da Companhia provém da comercialização de veículos pesados e extrapesados (caminhões e ônibus), suas peças, lubrificantes e prestação de serviços de manutenção de tais veículos.

A WLM é uma das principais líderes na comercialização de veículos pesados Scania no País, com volume de vendas nos últimos três exercícios de:

UNIDADES	31/12/2021	31/12/2020	31/12/2019
Caminhões	2.828	1.435	1.900
Ônibus	95	117	288

RECEITA BRUTA - R\$ mil	2021	2020	Var. %	2019	Var. %
(1) Comércio de veículos, peças e lubrificantes	1.984.013	1.003.062	97,8%	1.130.346	75,5%
(2) Prestação de serviços de manutenção	61.910	44.390	39,5%	48.741	27,0%
(3) Total segmento automotivo (1) + (2)	2.045.923	1.047.452	95,3%	1.179.087	73,5%
(4) Segmento Agropecuário	19.066	27.450	-30,5%	18.319	4,1%
<b>Total (3) + (4)</b>	<b>2.064.989</b>	<b>1.074.902</b>	<b>92,1%</b>	<b>1.197.406</b>	<b>72,5%</b>

#### ii. fatores que afetaram materialmente os resultados operacionais

Ainda impactada negativamente pela falta de insumos, a indústria automotiva registrou alta de 10,6% nos emplacamentos em 2021 na comparação com o ano anterior, segundo dados divulgados pela Fenabreve (Federação Nacional Distribuição Veículos Automotores). No ano, o destaque foi o segmento de caminhões com 127,4 mil veículos emplacados, alta de 42,8% frente o registrado em 2020. Vale ressaltar que o desempenho do segmento em 2021 é maior do que em 2019, antes da pandemia, quando a indústria vendeu 101,7 mil caminhões. Mesmo com a retomada gradativa da economia e com o afrouxamento do rigor das medidas sanitárias, o mercado de ônibus em 2021 não foi capaz de reverter a queda que começou em 2020 por conta da pandemia. Ainda de acordo com a Fenabreve, os emplacamentos de ônibus em todo o ano de 2021 tiveram queda de 2,49% em relação ao ano anterior, com 17,7 mil unidades. Para 2022, a expectativa da entidade é de crescimento em todos os segmentos automotivos, com a ressalva de uma economia ainda turbulenta e um ano de eleições, fatores que criam um cenário de incertezas.

No início de 2020, as vendas do setor automotivo estavam em linha com as estimativas da Fenabreve (Federação Nacional Distribuição Veículos Automotores), quando, no mês de março, iniciou-se a crise do coronavírus no Brasil, causando uma parada súbita em quase todos os setores da economia. Com a parada da produção por parte da maioria das montadoras, as companhias que atuam no setor



## 10.2 - Resultado Operacional E Financeiro

conseguiram administrar os estoques dos produtos e retomar as vendas, ainda que de forma lenta. A despeito da recuperação nos meses subsequentes, de acordo com dados divulgados pela entidade, o setor automotivo apresentou queda de 21,6% nos emplacamentos em 2020 frente ao registrado no ano anterior, com 3,1 milhões de unidades. Considerando o mercado de caminhões e ônibus, as reduções nos emplacamentos foram de 12,3% e 33,0%, para 89,2 mil e 18,2 mil unidades, respectivamente.

No ano de 2019, a indústria automobilística apresentou o terceiro ano consecutivo de recuperação de volume de vendas e produção no ano de 2019. Mesmo com a forte baixa de 31,9% nas exportações provocada em grande parte pela grave crise na Argentina, o mercado interno registrou crescimento de 2,3% na produção acumulada do ano, 2,9 milhões de unidades produzidas, de acordo com a Associação Nacional dos Fabricantes de Veículos Automotores (Anfavea). Destaque para o segmento de caminhões que apresentou avanço de 7,5% produção na comparação com 2018. Segundo dados divulgados pela Fenabrave (Federação Nacional Distribuição Veículos Automotores) em 2019 foram emplacados 101.735 caminhões, o que representa um crescimento de 33,1% frente ao registrado no ano anterior, sendo 24.999 semi-pesados e 51.608 pesados. De ônibus foram 27.193 emplacamentos, quantidade 38,9% superior à 2018.

### **b. Variações das receitas atribuíveis a modificações de preços, taxas de câmbio, inflação, alterações de volumes e introdução de novos produtos e serviços**

A receita da Companhia é impactada basicamente por alterações no volume de vendas, modificações de preços e, em menor escala, pela introdução de novos modelos Scania de caminhões e ônibus em nosso portfólio.

A demanda por produtos e serviços da WLM se manteve aquecida ao longo de 2021, sobretudo, em função de setores ligados à mineração, agronegócio e e-commerce. Os desafios vieram da capacidade de entrega de caminhões por parte da Scania para atender a forte demanda, em função da escassez no mercado de componentes utilizados nas linhas de produção. Em 2021, a WLM comercializou o total de 2.923 veículos, volume 88,3% superior frente às 1.552 unidades vendidas em 2020. O segmento de caminhões foi responsável por 2.828 unidades vendidas, sendo 13 caminhões usados, 160 vendas diretas e 2.655 unidades vendidas em concessionárias. O segmento de ônibus registrou vendas de 95 unidades no período, das quais 19 foram vendas diretas e outras 76 vendas em concessionárias.

A pandemia do coronavírus afetou profundamente a trajetória esperada para a economia global e brasileira ao longo de 2020, afetando os mais diversos setores da economia. Com a queda no volume de vendas de caminhões e chassis de ônibus, a WLM comercializou o total de 1.552 veículos. O segmento de caminhões foi responsável por 1.435 unidades vendidas, sendo 71 caminhões usados, 70 vendas diretas e 1.294 unidades vendidas em concessionárias. O segmento de ônibus registrou vendas de 117 unidades no período, das quais 53 foram vendas diretas e outras 64 vendas em concessionárias.

Com a melhora do ambiente econômico e setorial em 2019, a WLM comercializou o total de 2.188 veículos. O segmento de caminhões foi responsável por 1.900 unidades vendidas, sendo 102 caminhões usados, 77 vendas diretas e 1.721 unidades vendidas em concessionárias. O segmento de ônibus registrou vendas de 288 unidades no período, das quais 80 foram vendas diretas e outras 208 vendas em concessionárias.

Nos três exercícios analisados não ocorreram lançamentos relevantes ou introduções de novos produtos no portfólio de produtos vendidos pela Companhia que trouxessem impacto significativo em nossas receitas. Os principais impactos nas variações de receitas entre os exercícios de 2021, 2020 e 2019 são explicados pelas alterações em volumes de vendas e refletem, notadamente, as condições de mercado.

## 10.2 - Resultado Operacional E Financeiro

### c. Impacto da inflação, da variação de preços dos principais insumos e produtos, do câmbio e da taxa de juros no resultado operacional e no resultado financeiro do emissor, quando relevante

#### **Inflação**

Nosso desempenho operacional pode ser influenciado por variações na taxa de inflação, uma vez que a quase totalidade de nossos custos e despesas operacionais é incorrida em Reais e pode sofrer eventuais reajustes conforme oscilações na inflação. Nossa receita bruta de vendas também pode ser afetada pela inflação já que, de modo geral, buscamos repassar parte dos aumentos nos custos para nossos clientes por meio de aumentos de preços. Não podemos prever, no entanto, o repasse integral de eventuais aumentos dos custos para nossos clientes no futuro.

#### **Câmbio**

No que tange a nossa atuação no segmento Automotivo, variações no câmbio podem influenciar o custo de produção dos veículos e peças que são comercializados pelas empresas do grupo WLM, uma vez que são constituídos também por componentes importados. O repasse do maior ou menor custo não é imediato e são efetivados por meio de reajustes periódicos pelo fabricante. Apesar da busca pelo repasse de eventuais reajustes para o preço de venda final, não é possível garantir que o mesmo será integral, podendo, portanto, impactar a margem operacional do segmento.

Nossa atuação no segmento Agro se concentra na produção e comercialização de commodities agrícolas (gado, soja e café), cujos preços de venda são influenciados pelo mercado externo e consequentemente, pelo câmbio. Nosso custo da produção agrícola também pode ser afetado pelo câmbio uma vez que as matérias-primas, ingredientes e formulações de alguns insumos utilizados são importados, a exemplo dos defensivos e fertilizantes.

A administração monitora e analisa os riscos e oportunidades com vista a mitigar o risco cambial no resultado das operações das empresas do grupo WLM.

Cabe salientar que a Companhia e suas Controladas não possuem dívidas ou valores a receber denominados em moeda estrangeira, realizando a totalidade de suas atividades em território nacional.

#### **Taxa de juros**

Os efeitos de variações nas taxas de juros influenciam, principalmente: (i) o acesso ao crédito e as condições de financiamento obtidas por nossos clientes com instituições financeiras, entre elas o BNDES, o que pode impactar o desempenho de nossas vendas de veículos; (ii) a receita financeira derivado das aplicações do caixa e (iii) a despesa financeira por eventuais financiamentos de curto prazo que sejam indexados à SELIC, tal como a linha de capital de giro para aquisição de veículos usados.

Cabe mencionar que as linhas de empréstimo para o custeio da safra de café e de modernização de maquinário do segmento agropecuário são pré-fixadas, e, portanto, não sofrem alterações conforme variação das taxas de juros.

### **10.3 - Eventos Com Efeitos Relevantes, Ocorridos E Esperados, Nas Demonstrações Financeiras**

**Os diretores devem comentar os efeitos relevantes que os eventos abaixo tenham causado ou se espera que venham a causar nas demonstrações financeiras do emissor e em seus resultados:**

**a. Introdução ou alienação de segmento operacional**

Ao longo de 2021, 2020 e 2019, não houve introdução ou alienação de segmentos operacionais da Companhia.

**b. Constituição, aquisição ou alienação de participação societária**

Não houve aquisição ou alienação de participação societária nos três últimos exercícios.

**c. Eventos ou operações não usuais**

Não houve eventos ou operação não usuais realizadas pela Companhia no decorrer dos três últimos exercícios.

## 10.4 - Mudanças Significativas Nas Práticas Contábeis - Ressalvas e Ênfases no Parecer do Auditor

Os diretores devem comentar:

### a. Mudanças significativas nas práticas contábeis

No exercício corrente, a Companhia adotou as alterações e novas interpretações às IFRS e aos pronunciamentos, interpretações e orientações emitidos pelo Conselho das Normas Internacionais de Contabilidade (International Accounting Standards Board - IASB) e pelo Comitê de Pronunciamentos Contábeis - CPC, respectivamente, que entraram obrigatoriamente em vigor para períodos anuais iniciados em ou após 1º de janeiro de 2021.

#### Norma ou interpretação

Alterações ao CPC 48/ IFRS 9, CPC 38/ IAS 39, CPC 40 (R1) / IFRS 7, CPC 11/ IFRS 4 e CPC 06 (R2) / IFRS 16

A adoção dessas normas e interpretações novas e revisadas não resultou em impactos relevantes sobre a posição patrimonial e financeira e os resultados da Companhia ou sobre as divulgações nestas demonstrações financeiras.

#### Normas e interpretações novas e revisadas emitidas e ainda não aplicáveis

Na data de autorização destas demonstrações financeiras, a Companhia não adotou as normas e interpretações novas e revisadas que foram emitidas, mas ainda não estão aplicáveis, como segue:

#### Norma ou interpretação (alterações)

- . CPC 15 (R1) / IFRS 3 – Combinação de negócios
- . CPC 27/ IAS 16 – Ativo imobilizado
- . CPC 25/ IAS 37 - Provisões, passivo contingentes e ativos contingentes
- . CPC 37 (R1) / IFRS 1, CPC 48/ IFRS 9, CPC 06 (R2) / IFRS 16 e CPC 29/ IAS 41 - Adoção inicial das normas internacionais de contabilidade
- . CPC 48/ IFRS 9 – Instrumentos financeiros
- . CPC 06 (R2) / IFRS 16 - Arrendamentos
- . CPC 29/ IAS 41 – Ativo biológico e produto agrícola
- . CPC 26/ IAS 1 - Apresentação das demonstrações contábeis
- . CPC 23/ IAS 8 - Políticas contábeis, mudança de estimativa e retificação de erro
- . CPC 36 (R3) / IFRS 10 e CPC 18 (R2) / IAS 28 - Demonstrações consolidadas
- . CPC 18 (R2) / IAS 28 – Investimento em coligada, em controlada e em empreendimento controlado em conjunto

Atualmente, a Administração está conduzindo uma análise dos impactos que poderão advir com a adoção das normas e interpretações novas e revisadas supracitadas em suas demonstrações financeiras. Contudo, com base nas análises realizadas até o momento, a Administração não espera impactos relevantes sobre as demonstrações financeiras da Companhia em decorrência da adoção dessas normas e interpretações novas e revisadas emitidas e ainda não aplicáveis.

Em 2020, a administração da WLM analisou a essência de determinadas transações realizadas durante o exercício findo em 31 de dezembro de 2020, e julgou necessária a reapresentação dos valores correspondentes relativo a demonstração do fluxo de caixa referente ao exercício findo em 31 de dezembro de 2019, apresentados para fins de comparação, de acordo com os

## **10.4 - Mudanças Significativas Nas Práticas Contábeis - Ressalvas e Ênfases no Parecer do Auditor**

pronunciamentos técnicos CPC 23 – Políticas Contábeis, Mudança de Estimativa e Retificação de Erro e CPC 26 (R1) – Apresentação das Demonstrações Contábeis.

Em 2019 a Companhia adotou as alterações introduzidas pelo CPC 06 (R1) - IFRS 16 -Arrendamento mercantil que entrou em vigor no exercício, os quais não resultaram em impactos significativos que requeressem ajustes nas informações financeiras intermediárias individuais e consolidadas.

### **Balanco Patrimonial**

Não se aplica, pois não foram realizadas alterações significativas nas práticas contábeis nos exercícios de 2021, 2020 e 2019. Mudanças já foram comentadas anteriormente.

### **Demonstração de resultados**

Não se aplica, pois não foram realizadas alterações significativas nas práticas contábeis nos exercícios de 2021, 2020 e 2019.

#### **b. Efeitos significativos das alterações em práticas contábeis**

Não se aplica, pois não foram realizadas alterações significativas nas práticas contábeis nos exercícios de 2021, 2020 e 2019.

#### **c. Ressalvas e ênfases presentes no parecer do auditor**

Não houve ressalvas no parecer do auditor referente às demonstrações financeiras e de resultados do exercício de 2021, 2020 e 2019.

## 10.5 - Políticas Contábeis Críticas

**Os diretores devem indicar e comentar políticas contábeis críticas adotadas pelo emissor, explorando, em especial, estimativas contábeis feitas pela administração sobre questões incertas e relevantes para a descrição da situação financeira e dos resultados, que exijam julgamentos subjetivos ou complexos, tais como: provisões, contingências, reconhecimento da receita, créditos fiscais, ativos de longa duração, vida útil de ativos não-circulantes, planos de pensão, ajustes de conversão em moeda estrangeira, custos de recuperação ambiental, critérios para teste de recuperação de ativos e instrumentos financeiros:**

A elaboração de demonstrações financeiras foi realizada seguindo as normas contábeis internacionais - IFRS, de acordo com a lei 11.638/07 e pronunciamentos do CPC.

Ativos e passivos sujeitos a estimativas e premissas incluem valor residual do ativo imobilizado, provisão para devedores duvidosos, provisão para perda de estoques e provisão para contingências. A liquidação das transações envolvendo essas estimativas poderá resultar em valores diferentes dos estimados em razão de imprecisões inerentes ao processo da sua determinação. A Companhia revisa as estimativas e as premissas pelo menos anualmente.

### **Demonstrações financeiras consolidadas**

#### **Contas a receber de clientes**

São registradas pelo valor faturado e, quando cabível, ajustadas a valor presente, incluindo os respectivos impostos diretos de responsabilidade tributária da Companhia, menos os impostos retidos na fonte, os quais são considerados créditos tributários. A quase totalidade do Contas a Receber da Companhia tem prazo médio em torno de 30 dias. Adicionalmente o saldo está deduzido das prováveis perdas ao valor recuperável.

Para as estimativas, a provisão para créditos de liquidação duvidosa foi constituída em bases consideradas suficientes para fazer face às eventuais perdas na realização dos créditos do Contas a receber de clientes e se baseia em títulos que estão vencidos há mais de 180 dias e na expectativa de perdas com base em histórico.

#### **Estoques**

No segmento automotivo, a Companhia não tem como política manter estoque relevante dos produtos, como caminhões e ônibus. As peças de reposição são estocadas e avaliadas com base no custo médio de aquisição de mercadorias para revenda, deduzido de provisão para perda, que não excede o valor de mercado - para itens considerados obsoletos ou de baixa rotatividade – ou de realização.

No segmento agropecuário, os estoques de café e soja referem-se a produtos agrícolas mensurados ao valor justo, menos a despesa de venda, no momento da colheita, de acordo com o pronunciamento técnico CPC 16 (R1) – Estoques. Para as estimativas, a Companhia realiza análise do valor realizável dos seus estoques através da comparação de seus saldos contábeis e valor de mercado. Quando este é inferior ao valor contábil, a Companhia constitui provisão para ajuste realizável reconhecido no resultado no período em que ocorrer.

#### **Ativos biológicos**

No segmento agropecuário os ativos biológicos estão representados ao preço de custo ou produção, ajustados ao valor de mercado. Com relação ao rebanho bovino em formação, a safra em produção e o café em grão, a Companhia entende que os estoques estão, substancialmente, próximos ao valor justo.

## 10.5 - Políticas Contábeis Críticas

### Investimentos

Os investimentos em empresas controladas e coligadas foram avaliados pelo método de equivalência patrimonial de acordo com a Instrução CVM nº 247/96. Os demais investimentos estão apresentados ao custo de aquisição, deduzidos de provisão para perdas estimadas na realização desses ativos.

### Imobilizado

#### (Redução ao valor recuperável de ativos - *impairment*)

A Companhia avalia periodicamente os bens do imobilizado a fim de identificar evidências que levem a perdas de valores não recuperáveis desses ativos, ou ainda, quando eventos ou alterações significativas indicarem que o valor contábil pode não ser recuperável. Caso seja identificável que o valor contábil do ativo excede o valor recuperável, esta perda é reconhecida no resultado do período.

Nesse sentido, durante o exercício de 2021, a Companhia contratou avaliadores independentes para avaliar o valor realizável das terras do segmento agropecuário que, na ocasião, indicaram que o valor de realização das terras é superior aos saldos registrados na contabilidade no encerramento do exercício. Portanto, a Companhia concluiu que os montantes registrados no exercício de 2021 são realizáveis em conformidade com o CPC 01 e IAS 36.

Nos demais segmentos da Companhia não foram identificados indicadores que pudessem reduzir o valor recuperável do seu ativo.

### Ativos intangíveis

São mensurados pelo custo total de aquisição, menos as despesas de amortização. A amortização é calculada pelo método linear, considerando-se o prazo de vida útil. Os ativos intangíveis mais relevantes estão relacionados a seguir, e para aqueles com vida útil definida estão indicadas as taxas anuais de amortização:

- Marcas e patentes
- Direito de uso de software – 10%
- Fundo de comércio.

### Provisões para riscos trabalhistas, cíveis e fiscais

A Companhia e suas controladas são parte em diversos processos oriundos do curso normal dos seus negócios, como riscos fiscais, trabalhistas e cíveis, para os quais foram constituídas provisões baseadas na estimativa de seus consultores jurídicos e no julgamento por parte da Administração. As provisões são revisadas e ajustadas para levar em conta alterações circunstanciais, tais como prazo de prescrição aplicável, conclusões e inscrições fiscais ou exposições identificadas com base em novos assuntos ou decisões de tribunais. A Administração monitora a evolução dos riscos dos processos administrativos e judiciais, através de Assessoria Jurídica interna e de Assessores Jurídicos externos especializados.

### Imposto de renda e Contribuição social

O imposto de renda e a contribuição social do exercício, corrente e diferido, é calculado com base na alíquota de 15%, acrescida do adicional de 10% sobre o lucro tributável excedente de R\$ 0,24 milhão para imposto de renda, e 9% sobre o lucro tributável para contribuição social sobre o lucro líquido.

## 10.5 - Políticas Contábeis Críticas

### Processo de consolidação

O processo de consolidação das contas patrimoniais e de resultado corresponde à soma horizontal dos saldos das contas do ativo, do passivo, das receitas e despesas, segundo a sua natureza, complementado com as seguintes eliminações:

- das participações no capital, reservas e resultados acumulados, cabendo ressaltar que não existem participações recíprocas;
- dos saldos de contas correntes e outras contas integrantes do ativo e/ou passivo mantidas entre as empresas cujos balanços patrimoniais foram consolidados; e
- dos efeitos decorrentes das transações significativas realizadas entre essas empresas.



## 10.6 - Itens Relevantes Não Evidenciados Nas Demonstrações Financeiras

**Os diretores devem descrever os itens relevantes não evidenciados nas demonstrações financeiras do emissor, indicando:**

Nossas demonstrações financeiras evidenciam todos os itens relevantes de nossas operações, resultados, situação econômica, financeira e patrimonial.

**a. os ativos e passivos detidos pelo emissor, direta ou indiretamente, que não aparecem no seu balanço patrimonial (*off-balance sheet items*), tais como:**

**i. arrendamentos mercantis operacionais, ativos e passivos:**

Não se aplica, uma vez que as demonstrações financeiras evidenciam todos os itens relevantes das operações da WLM, resultados, situação econômica, financeira e patrimonial.

**ii. carteiras de recebíveis baixadas sobre as quais a entidade mantenha riscos e responsabilidades, indicando respectivos passivos:**

Não se aplica, uma vez que as demonstrações financeiras evidenciam todos os itens relevantes das operações da WLM, resultados, situação econômica, financeira e patrimonial.

**iii. contratos de futura compra e venda de produtos ou serviços:**

Não se aplica, uma vez que as demonstrações financeiras evidenciam todos os itens relevantes das operações da WLM, resultados, situação econômica, financeira e patrimonial.

**iv. contratos de construção não terminada:**

Não se aplica, uma vez que as demonstrações financeiras evidenciam todos os itens relevantes das operações da WLM, resultados, situação econômica, financeira e patrimonial.

**v. contratos de recebimentos futuros de financiamentos:**

Não se aplica, uma vez que as demonstrações financeiras evidenciam todos os itens relevantes das operações da WLM, resultados, situação econômica, financeira e patrimonial.

**b. outros itens não evidenciados nas demonstrações financeiras:**

Não se aplica, uma vez que as demonstrações financeiras evidenciam todos os itens relevantes das operações da WLM, resultados, situação econômica, financeira e patrimonial.

situação econômica, financeira e patrimonial.

## 10.7 - Comentários Sobre Itens Não Evidenciados Nas Demonstrações Financeiras

- a. **como tais itens alteram ou poderão vir a alterar as receitas, as despesas, o resultado operacional, as despesas financeiras ou outros itens das demonstrações financeiras do emissor:**

Não se aplica, uma vez que as demonstrações financeiras evidenciam todos os itens relevantes das operações da WLM, resultados, situação econômica, financeira e patrimonial.

- b. **natureza e o propósito da operação:**

Não se aplica, uma vez que as demonstrações financeiras evidenciam todos os itens relevantes das operações da WLM, resultados, situação econômica, financeira e patrimonial.

- c. **natureza e montante das obrigações assumidas e dos direitos gerados em favor do emissor em decorrência da operação:**

Não se aplica, uma vez que as demonstrações financeiras evidenciam todos os itens relevantes das operações da WLM, resultados, situação econômica, financeira e patrimonial.

## 10.8 - Plano de Negócios

**Os diretores devem indicar e comentar os principais elementos do plano de negócios do emissor, explorando especificamente os seguintes tópicos:**

**a. Investimentos, incluindo:**

**i. descrição quantitativa e qualitativa dos investimentos em andamento e dos investimentos previstos**

As atividades operacionais da WLM não demandam investimentos relevantes regulares. Os investimentos são geralmente orientados em virtude das necessidades de crescimento da Companhia em cada região que atua e, também, voltados ao desenvolvimento de Tecnologia de Informação (TI), como suporte a suas atividades operacionais.

Em 2019, a Companhia manteve investimentos no montante de R\$ 7,0 milhões referentes a investimentos na reforma de 1.000ha de pastagens e 385ha de soja, além da abertura de mais 135ha de soja.

Em 2020, a WLM realizou investimentos da ordem de R\$ 3,9 milhões (obras em andamento) em melhorias nas instalações do segmento automotivo. Por outro lado, a fim de preservar a liquidez da Companhia diante do cenário de pandemia, suspendeu investimentos previstos considerados não essenciais a continuidade das operações. Ainda em 2020, a Companhia realizou investimentos no segmento agropecuário no montante de R\$ 2,6 milhões, em função de obrigações assumidas no contrato de parceria.

Em 2021, a Companhia investiu o montante de R\$ 2,8 milhões na reforma de 995,3 hectares de pastagens e mais R\$ 1,7 milhões na expansão do cafezal com o plantio de novos pés de café no segmento agropecuário. Além disso, em função da parceria junto à Sierentz Agro Brasil LTDA, realizamos o reconhecimento de R\$ 5,5 milhões em construções de novas instalações, melhoria da infraestrutura de estradas e pontes e abertura de áreas de agricultura e preparo do solo. No segmento automotivo, a WLM realizou investimentos de R\$ 2,1 milhões em obras de contenção de encosta no imóvel da filial de Contagem/MG.

**ii. fontes de financiamento dos investimentos**

Para o financiamento de investimentos em ativos circulantes e não circulantes e de nossas eventuais necessidades de capital de giro, utilizamos recursos próprios e geração de caixa operacional, além de eventual captação de recursos no sistema financeiro nacional e a utilização de linhas de capital de giro disponíveis a partir de contratos firmados com instituições financeiras sólidas.

No exercício de 2021, a WLM tem aplicado recursos no capital de giro destinados a financiar integralmente as atividades relacionadas ao agronegócio, com periodicidade das suas amortizações pode ser mensal ou anual, com a última parcela a vencer em março de 2023. Em setembro de 2021, a Companhia liquidou financiamento para custeio pecuário junto ao Banco da Amazônia no montante de R\$ 2,8 milhões.

A linha de financiamento destinada a modernização de frotas de micro e pequenas empresas do Banco Nacional do Desenvolvimento (BNDES) foi liquidada no último trimestre do ano.

**iii. desinvestimentos relevantes em andamento e desinvestimentos previstos**

Não se aplica, uma vez que não há desinvestimentos relevantes em andamento ou previstos.

## 10.8 - Plano de Negócios

**b. desde que já divulgada, indicar a aquisição de plantas, equipamentos, patentes ou outros ativos que devam influenciar materialmente a capacidade produtiva do emissor**

Em 2021, a Companhia investiu o montante de R\$ 2,8 milhões na reforma de 995,3 hectares de pastagens e mais R\$ 1,7 milhões na expansão do cafezal com o plantio de novos pés de café no segmento agropecuário. Além disso, em função da parceria junto à Sierentz Agro Brasil LTDA, realizamos o reconhecimento de R\$ 5,5 milhões em construções de novas instalações, melhoria da infraestrutura de estradas e pontes e abertura de áreas de agricultura e preparo do solo. No segmento automotivo, a WLM realizou investimentos de R\$ 2,1 milhões em obras de contenção de encosta no imóvel da filial de Contagem/MG.

Em 2020, em função das incertezas causadas pela pandemia do coronavírus, a WLM optou por postergar investimentos que não fossem essenciais a fim de proteger a liquidez de caixa e manutenção dos empregos.

Em 2019, a Companhia manteve investimentos no montante de R\$ 7,0 milhões referentes a investimentos na reforma de 1.000ha de pastagens e 385ha de soja, além da abertura de mais 135ha de soja.

**c. novos produtos e serviços, indicando:**

**i. descrição das pesquisas em andamento já divulgadas**

Não se aplica, pois não foram introduzidos novos produtos e serviços.

**ii. montantes totais gastos pelo emissor em pesquisas para desenvolvimento de novos produtos ou serviços**

Não se aplica, uma vez que a quase totalidade das receitas da WLM provém da comercialização de veículos (caminhões pesados e extrapesados e chassis de ônibus) e de suas peças, por meio de concessionárias representantes de bandeira de indústria montadora. Suas atividades, portanto, não requerem investimentos em pesquisa e desenvolvimento.

**iii. projetos em desenvolvimento já divulgados**

Não se aplica, pois não foram divulgados projetos em desenvolvimento.

**iv. montantes totais gastos pelo emissor no desenvolvimento de novos produtos ou serviços**

Não se aplica, pois não foram desenvolvidos novos produtos ou serviços.

## 10.9 - Outros Fatores Com Influência Relevante

**Comentar sobre outros fatores que influenciaram de maneira relevante o desempenho operacional e que não tenham sido identificados ou comentados nos demais itens desta seção**

Não se aplica, pois não houve outros fatores.

### **11.1 - Projeções Divulgadas E Premissas**

Não se aplica. A WLM não tem como prática divulgar projeções financeiras.

## **11.2 - Acompanhamento E Alterações Das Projeções Divulgadas**

Não aplicável, a Companhia não tem como prática divulgar projeções financeiras.

## 12.1 - Descrição da Estrutura Administrativa

### a. atribuições do conselho de administração e dos órgãos e comitês permanentes que se reportam ao conselho de administração, indicando:

- i. **se possuem regimento interno próprio, informando, em caso positivo, órgão responsável pela aprovação, data da aprovação e, caso o emissor divulgue esses regimentos, locais na rede mundial de computadores onde esses documentos podem ser consultados**

A Companhia é administrada por um Conselho de Administração e por uma Diretoria, conforme estabelecido em seu Estatuto Social. O Conselho de Administração deve ser composto por no mínimo três e no máximo de seis membros, pessoas naturais, acionistas, residentes no país, entre eles um Presidente e até três Vice-Presidentes, eleitos pela Assembleia Geral. Atualmente, o Conselho de Administração da WLM é composto por cinco membros, sendo um Presidente, um Vice-Presidente e os demais membros sem designação especial.

A Diretoria, conforme definido em Estatuto, deve ser composta por no mínimo de dois e máximo de oito membros dentre os quais um Diretor-Presidente, cinco com o título de Diretor Operacional e dois Diretores sem designação especial, todos nomeados pelo Conselho de Administração. Parágrafo Único - A um dos membros da Diretoria será atribuída, pelo Conselho de Administração, a função de Diretor de Relações com Investidores (DRI), nos termos da regulamentação da Comissão de Valores Mobiliários.

**Conselho de Administração** – tem a função de estabelecer a estratégia dos negócios e eleger e destituir os Diretores e fixar-lhes as atribuições, observado o que a respeito dispuser seu Estatuto Social. É também responsável pela fiscalização da gestão dos diretores, além do exame, a qualquer tempo, dos livros e de outros papéis da Companhia. O Conselho pode solicitar informações sobre contratos celebrados ou em vias de celebração, e quaisquer outros atos. Além disso, o Conselho deve manifestar-se sobre o relatório da administração e as contas da diretoria.

**Diretoria** – suas atribuições são: praticar todos os atos necessários ao regular funcionamento da Companhia; determinar as atribuições específicas de cada um de seus membros, sem prejuízo das atribuições privativas estabelecidas no Estatuto; deliberar sobre a escolha, remoção, demissão de Executivos, Gerentes e outros empregados de alto nível, assim como a fixação de suas atribuições, funções e ordenados; deliberar sobre operações financeiras relativas à obtenção ou concessão de empréstimos pela Companhia; deliberar sobre a constituição de obrigações em nome da Companhia exclusivamente em favor de empresas coligadas ou subsidiárias, por aval, fiança ou garantia de qualquer natureza; e, zelar pela observância da lei e do Estatuto Social, bem como pelo cumprimento das deliberações tomadas nas assembléias gerais, pelo Conselho de Administração e por ela própria.

**Comitê de Conduta** – suas atribuições são: Por deliberação do Conselho de Administração da Companhia em Reunião realizada em 24 de maio de 2018, o Código de Conduta da Companhia aprovado em 10 de março de 2014 e o Manual de Integridade de Conduta Ética, parte integrante do Programa de *Compliance* da Companhia, aprovado pela Diretoria em 11 de fevereiro de 2020, destinados a tornarem-se referência para o trato de todos quantos, direta ou indiretamente, estejam relacionados com a WLM e empresas controladas e, portanto, aplicável a todos os membros do Conselho de Administração, da Diretoria, do Conselho Fiscal, funcionários e estagiários da Companhia e de todas as suas empresas controladas. O Código de Conduta atribui ao Comitê de Conduta composto de três membros fixos e um rotativo, indicados pelo Conselho de Administração, todos empregados da Companhia, para o conhecimento de denúncias e/ou reclamações e a apreciação possíveis violações do Código de Conduta, determinando a aplicação das medidas disciplinares cabíveis, assegurado o amplo e legítimo exercício do direito de defesa.

**Comitê Estratégico** – O Comitê Estratégico instalado em 2016 e em funcionamento até 2017, em caráter experimental, era composto de 05 membros escolhidos entre os membros do Conselho de Administração e da Diretoria Executiva, com expertises especiais e diferenciadas, tendo por atribuição fazer os estudos, pesquisas e exames técnicos prévios de situações econômicas e/ou de propostas de negócios que servirão de base para orientação e a definição dos negócios Companhia, quando submetidas para deliberação do Conselho de Administração. Em 2022, não está prevista a instalação do Comitê Estratégico.



## 12.1 - Descrição da Estrutura Administrativa

- ii. **se o emissor possui comitê de auditoria estatutário, informando, caso positivo, suas principais atribuições, forma de funcionamento e se o mesmo atende aos requisitos da regulamentação emitida pela CVM a respeito do assunto**

Não se aplica, pois ao emissor não possui comitê de auditoria estatutário

- iii. **de que forma o conselho de administração avalia o trabalho da auditoria independente, indicando se o emissor possui uma política de contratação de serviços de extra auditoria com o auditor independente e informando o órgão responsável pela aprovação da política, data da aprovação e, caso o emissor divulgue a política, locais na rede mundial de computadores onde o documento pode ser consultado**

A Companhia não possui política de contratação de serviço de extra auditoria. Normalmente, a Companhia permanece com o mesmo auditor independente pelo prazo de 05 (cinco) anos, atendendo às disposições da Resolução CVM nº 23, de 25/02/2021 (artigo 31).

- b. **em relação aos membros da diretoria estatutária, suas atribuições e poderes individuais, indicando se a diretoria possui regimento interno próprio, e informando, em caso positivo, órgão responsável pela aprovação, data da aprovação e, caso o emissor divulgue o regimento, locais na rede mundial de computadores onde o documento pode ser consultado**

A Diretoria, conforme definido em Estatuto, deve ser composta por no mínimo de dois e máximo de oito membros dentre os quais um Diretor-Presidente, cinco com o título de Diretor Operacional e dois Diretores sem designação especial, todos nomeados pelo Conselho de Administração. Parágrafo Único - A um dos membros da Diretoria será atribuída, pelo Conselho de Administração, a função de Diretor de Relações com Investidores (DRI), nos termos da regulamentação da Comissão de Valores Mobiliários.

São atribuições da diretoria, previstas nos artigos 24 ao 30 do Estatuto Social: praticar todos os atos necessários ao regular funcionamento da Companhia; determinar as atribuições específicas de cada um de seus membros sem prejuízo das atribuições privativas estabelecidas neste Estatuto; deliberar sobre a escolha, remoção, demissão de Executivos, Gerentes e outros empregados de alto nível, assim como a fixação de suas atribuições, funções e ordenados; deliberar sobre operações financeiras relativas à obtenção ou concessão de empréstimos pela Companhia; deliberar sobre a constituição de obrigações em nome da Companhia exclusivamente em favor de empresas coligadas ou subsidiárias, por aval, fiança ou garantia de qualquer natureza; e zelar pela observância da lei e deste Estatuto, bem como pelo cumprimento das deliberações tomadas nas assembleias gerais, pelo Conselho de Administração e por ela própria.

Será de competência exclusiva do Diretor-Presidente: convocar e presidir as Reuniões da Diretoria; representar a Companhia em Juízo, ou designar outro Diretor para fazê-lo; administrar, de um modo geral, os negócios sociais, de conformidade com a orientação geral e os planos estabelecidos pelo Conselho de Administração e pela Diretoria; e representar a Companhia nas assembleias gerais ou reuniões de quotistas de empresas controladas ou coligadas, proferindo voto previamente fixado pelo Conselho de Administração.

Nos limites de suas atribuições, a Diretoria poderá nomear procuradores, especificando os poderes conferidos e a duração do mandato que, no caso de poderes "*ad-judícia*" poderá ser por prazo indeterminado, devendo o instrumento ser assinado por dois membros da Diretoria, um dos quais, obrigatoriamente, o Diretor-Presidente.

Será sempre exigida a assinatura de 02 (dois) membros da Diretoria, ou um deles com um procurador com poderes especiais ou ainda dois procuradores, também com poderes especiais, nos seguintes casos: emissão de cheques e movimentação de contas bancárias; e aceite de duplicatas.

A Companhia poderá fazer-se representar por um membro da Diretoria ou por um procurador com poderes específicos para prática dos seguintes atos: endosso de cheques, duplicatas ou quaisquer outros títulos, desde que destinados a depósito, cobrança, caução ou desconto a crédito da Companhia; representar a Companhia perante as repartições públicas, federais, estaduais, municipais, bem como entidades paraestatais; retirada de documentos e valores na Empresa Brasileira de Correios e Telégrafos, empresas de transporte aéreo, ferroviário, rodoviário, marítimo e outros do gênero.

## 12.1 - Descrição da Estrutura Administrativa

O Diretor-Presidente, em caso de impedimento legal ou ausência temporária, designará previamente, por escrito, qualquer um dos demais Diretores para substituí-lo em suas funções. Os demais membros da Diretoria substituir-se-ão uns aos outros em seus impedimentos legais ou ausências temporárias.

Ocorrendo vaga na Diretoria, o Conselho de Administração poderá nomear substituto, que exercerá o mandato pelo tempo que restava ao substituído; se a vaga for de Diretor-Presidente, o Conselho de Administração será convocado imediatamente para proceder à substituição para completar o mandato.

A Diretoria reunir-se-á sempre que convocada pelo Diretor-Presidente; as convocações serão feitas por documento interno. Das reuniões da Diretoria serão lavradas atas de que constarão, ainda que resumidamente, os assuntos tratados e as deliberações tomadas; as decisões da Diretoria somente serão válidas se contarem com voto favorável da maioria dos seus membros em exercício.

- c. **data de instalação do conselho fiscal, se este não for permanente, informando se possui regimento interno próprio, e indicando, em caso positivo, data da sua aprovação pelo conselho fiscal e, caso o emissor divulgue o regimento, locais na rede mundial de computadores onde o documento pode ser consultado**

Conforme o artigo 32 do estatuto social da Companhia, o Conselho Fiscal não terá funcionamento permanente e somente se instalará nos casos e na forma prevista em lei.

Na Assembleia Geral Ordinária de 29 de abril de 2022 foi instalado o Conselho Fiscal, conforme os artigos 31 e 32 do Estatuto Social. O Conselho Fiscal tem as atribuições que a lei lhe confere, sendo composto de 03 (três) membros efetivos e três suplentes, todos residentes no País, eleitos pela assembleia geral.

- d. **se há mecanismos de avaliação de desempenho do conselho de administração e de cada órgão ou comitê que se reporta ao conselho de administração, informando, em caso positivo:**
- i. a periodicidade da avaliação e sua abrangência, indicando se a avaliação é feita somente em relação ao órgão ou se inclui também a avaliação individual de seus membros
  - ii. metodologia adotada e os principais critérios utilizados na avaliação
  - iii. como os resultados da avaliação são utilizados pelo emissor para aprimorar o funcionamento deste órgão; e
  - iv. se foram contratados serviços de consultoria ou assessoria externos

**Conselho de Administração** - Não há um mecanismo formal de avaliação do Conselho de Administração. Cabe ao Conselho de Administração avaliar a Diretoria, considerando para tal o desempenho dos negócios e a devida execução das metas e estratégias estabelecidas. Não há um mecanismo formal de avaliação do Comitê de Conduta e do Comitê Estratégico.

**Diretor-Presidente** - Dentre outras atribuições: representar a Companhia ativa e passivamente; coordenar a diretoria e zelar pela execução do planejamento da Companhia; acompanhar o desempenho dos negócios; convocar e presidir reuniões da Diretoria; informar aos membros do Conselho de Administração sobre o andamento das operações; exercer outras atividades necessárias para o bom desempenho dos negócios e que lhe forem atribuídas pelo Conselho de Administração.

**Diretor de Relações com Investidores** - Dentre outras atribuições: substituir o Diretor-Presidente quando de sua ausência ou impedimento; auxiliar o Diretor-Presidente na sua gestão; gerir as finanças da Companhia; coordenar os negócios, zelar pelo cumprimento da estratégia e acompanhar os resultados das sociedades controladas e coligadas; representar a Companhia perante os órgãos de controle e demais instituições que atuam no mercado de capitais; prestar informações aos investidores e órgãos reguladores, além de zelar pelo cumprimento da Política de Divulgação de Ato ou Fato Relevante em toda a Companhia, de acordo com o estabelecido na legislação vigente.

## 12.2 - Regras, Políticas E Práticas Relativas às Assembleias Gerais

### a. prazos de convocação

As Assembleias Gerais da Companhia são convocadas, geralmente, com 30 dias corridos de antecedência em primeira convocação e oito dias corridos de antecedência em segunda convocação, conforme exigido pela legislação vigente e Estatuto Social.

As convocações são realizadas por meio de anúncio no **Jornal Monitor Mercantil**, jornal de grande circulação, com divulgação simultânea da íntegra na página do mesmo jornal na internet, conforme art. 289, da Lei nº 6.404/76 (alterada pela Lei nº 13.818/2019) e, também, disponibilizadas, via Empresas Net, por meio da Comissão de Valores Mobiliários – **CVM** [www.cvm.gov.br](http://www.cvm.gov.br) e da **Bolsa Brasil Balcão - B3** [www.b3.com.br](http://www.b3.com.br) e no website da WLM [www.wlm.com.br](http://www.wlm.com.br) - Informações aos Acionistas / Comunicados ao Mercado.

### b. competências

A Companhia não adota prática diferenciada em relação ao previsto na legislação societária referente às competências da Assembleia Geral.

Anualmente, nos quatro primeiros meses seguintes ao término do exercício social a Assembleia Geral Ordinária deve: a) tomar as contas dos administradores, examinar, discutir e votar as demonstrações financeiras; b) deliberar sobre a destinação do lucro líquido do (exercício e a distribuição de dividendos; c) eleger os administradores, quando for o caso, d) fixar a remuneração global dos membros do Conselho de Administração e da Diretoria, cabendo ao primeiro deliberar a forma de distribuição do valor fixado entre seus membros e os da Diretoria.

### c. endereços (físico ou eletrônico) nos quais os documentos relativos à assembleia geral estarão à disposição dos acionistas para análise

Endereços eletrônicos na rede mundial de computadores	Endereço físico
<a href="http://www.cvm.gov.br">www.cvm.gov.br</a> <a href="http://www.b3.com.br">www.b3.com.br</a> <a href="http://www.wlm.com.br">www.wlm.com.br</a>	Praia do Flamengo, 200 – 19º andar CEP 22210-901, Rio de Janeiro/RJ

### d. identificação e administração de conflitos de interesses

A Companhia não mantém política estruturada para identificação e administração de conflitos de interesses, seguindo apenas as determinações da legislação societária. No entanto, conforme o item “t”, inserido no capítulo 5, artigo 21 do Estatuto Social da WLM: deve-se recorrer à prática de incentivar o uso dos procedimentos de arbitragem, nos termos da Lei nº 9.307/96, nas divergências entre os acionistas e a Companhia, ou entre acionistas controladores e os acionistas minoritários, que envolvem a aplicação das disposições contidas na Lei nº 6.404/76, no Estatuto Social e nas normas editadas pela CVM e nas demais prescrições legais aplicáveis ao mercado.

## 12.2 - Regras, Políticas E Práticas Relativas às Assembleias Gerais

### e. solicitação de procurações pela administração para o exercício do direito de voto

Nas assembleias gerais, cada acionista poderá comparecer e participar, deliberando e votando pessoalmente, ou por intermédio de um procurador, conforme estabelecido pela legislação societária.

### f. formalidades necessárias para aceitação de procurações outorgadas por acionistas, indicando se o emissor exige ou dispensa reconhecimento de firma, notariação, consularização e tradução juramentada e se o emissor admite procurações outorgadas por acionistas por meio eletrônico

Nos termos da Lei das Sociedades por Ações, o acionista pode ser representado na Assembleia Geral por procurador constituído há menos de um ano, que seja acionista, administrador da companhia ou advogado. Na companhia aberta, como é o caso da WLM, o procurador pode, ainda, ser instituição financeira, cabendo ao administrador de fundos de investimento representar os condôminos.

Para tomar parte na Assembleia Geral, o acionista que for representado por procurador deverá depositar o instrumento de mandato na sede da Companhia, aos cuidados da Diretoria de Relações com Investidores, devidamente regularizado na forma do Artigo 126 da Lei das Sociedades por Ações. O procurador ou seu representante legal deverá comparecer à Assembleia Geral munido de documentos que comprovem sua identidade. A Companhia não admite procurações outorgadas por acionistas por meio eletrônico.

### g. formalidades necessárias para aceitação do boletim de voto a distância, quando enviados diretamente à companhia, indicando se o emissor exige ou dispensa reconhecimento de firma, notariação e consularização

A Companhia não mantém fóruns e páginas na rede mundial de computadores destinados especificamente a receber e compartilhar comentários dos acionistas sobre as pautas das Assembleias Gerais.

Os acionistas podem enviar quaisquer comentários para o *Diretor de Relações com Investidores - RI* da WLM – Leandro Cardoso Massa ([leandro.massa@wlm.com.br](mailto:leandro.massa@wlm.com.br)).

### h. se a companhia disponibiliza sistema eletrônico de recebimento do boletim de voto a distância ou de participação a distância

A Companhia não disponibiliza sistema eletrônico de recebimento do boletim de voto a distância ou de participação a distância nas Assembleias Gerais.

### i. instruções para que acionista ou grupo de acionistas inclua propostas de deliberação, chapas ou candidatos a membros do conselho de administração e do conselho fiscal no boletim de voto a distância

A Companhia adota as práticas previstas na legislação societária e as normas da CVM.

### j. se a companhia disponibiliza fóruns e páginas na rede mundial de computadores destinados a receber e compartilhar comentários dos acionistas sobre as pautas das assembleias

Não se aplica, pois, a Companhia não disponibiliza fóruns e páginas na rede mundial de computadores destinados a receber e compartilhar comentários dos acionistas sobre as pautas das assembleias

### k. Outras informações necessárias à participação a distância e ao exercício do direito de voto a distância

A Companhia adota, rigorosamente, a Resolução CVM nº 81/22, para disponibilizar o exercício do direito de voto a distância, nos casos legalmente previstos.

## 12.3 - Regras, Políticas E Práticas Relativas ao Conselho de Administração

- a. número de reuniões realizadas no último exercício social, discriminando entre número de reuniões ordinárias e extraordinárias

REUNIÕES REALIZADAS EM 2021			
Órgão	Número de reuniões realizadas	Tipo	
		Ordinária	Extraordinária
Conselho de Administração	22	22	-
Diretoria	1	1	-
Conselho Fiscal	7	7	-

- b. se existirem, as disposições do acordo de acionistas que estabeleçam restrição ou vinculação ao exercício do direito de voto de membros do conselho

Conforme o art. 40 do Estatuto Social, os acordos de acionistas sobre o exercício do direito a voto ou do poder de controle, somente serão observados pela Companhia quando arquivados em sua sede.

- c. regras de identificação e administração de conflitos de interesses

Conforme o item "s", inserido no capítulo 5, artigo 21 do Estatuto Social da WLM: deve-se recorrer à prática de incentivar o uso dos procedimentos de arbitragem, nos termos da Lei nº 9.307/96, nas divergências entre os acionistas e a Companhia, ou entre acionistas controladores e os acionistas minoritários, que envolvem a aplicação das disposições contidas na Lei nº 6.404/76, no Estatuto Social e nas normas editadas pela CVM e nas demais prescrições legais aplicáveis ao mercado.

- d. se o emissor possui política de indicação e de preenchimento de cargos do conselho de administração formalmente aprovada, informando, em caso positivo:

- i. órgão responsável pela aprovação da política, data da aprovação e, caso o emissor divulgue a política, locais na rede mundial de computadores onde o documento pode ser consultado
- ii. principais características da política, incluindo regras relativas ao processo de indicação dos membros do conselho de administração, à composição do órgão e à seleção de seus membros

O emissor não possui política específica de indicação e preenchimento de cargos do Conselho de Administração.

## **12.4 - Descrição da Cláusula Compromissória Para Resolução de Conflitos Por Meio de Arbitragem**

Conforme o item “t”, inserido no capítulo 5, artigo 21 do Estatuto Social da WLM: deve-se recorrer à prática de incentivar o uso dos procedimentos de arbitragem, nos termos da Lei nº 9.307/96, nas divergências entre os acionistas e a Companhia, ou entre acionistas controladores e os acionistas minoritários, que envolvem a aplicação das disposições contidas na Lei nº 6.404/76, no Estatuto Social e nas normas editadas pela CVM e nas demais prescrições legais aplicáveis ao mercado.

**12.5/6 - Composição E Experiência Profissional da Administração E do Conselho Fiscal**

Nome	Data de nascimento	Orgão administração	Data da eleição	Prazo do mandato	Número de Mandatos Consecutivos
CPF	Profissão	Cargo eletivo ocupado	Data de posse	Foi eleito pelo controlador	Percentual de participação nas reuniões
Outros cargos e funções exercidas no emissor		Descrição de outro cargo / função			
GLAYCON XAVIER DIAS	14/04/1978	Pertence apenas à Diretoria	02/05/2022	1 ANO	3
028.711.626-38	ADMINISTRADOR	19 - Outros Diretores	04/05/2022	Sim	0.00%
Não exerce		Não exerce			
LEANDRO CARDOSO MASSA	18/09/1978	Pertence apenas à Diretoria	02/05/2022	1 ANO	5
084.151.267-19	ENGENHEIRO CIVIL	19 - Outros Diretores	04/05/2022	Sim	0.00%
Diretor das empresas controladas do Segmento Agropecuário: Fartura Agropecuária S.A.(PA) e Itapura Agropecuária Ltda. (SP, MG e MT)		Diretor de Relações com Investidores			
ANDERSON WAGNER DA SILVA	24/09/1969	Pertence apenas à Diretoria	02/05/2022	1 ANO	3
631.982.236-87	ADMINISTRADOR	19 - Outros Diretores	04/05/2022	Não	0.00%
Não exerce		Não exerce			
EUGENIO RICARDO ARAUJO COSTA	23/10/1958	Pertence apenas à Diretoria	02/05/2022	1 ANO	5
355.583.006-63	ENGENHEIRO MECÂNICO	10 - Diretor Presidente / Superintendente	04/05/2022	Sim	0.00%
Diretor-Presidente das empresas do Segmento Agropecuário: Fartura Agropecuária S.A.(PA), Itapura Agropecuária Ltda. (SP, MG e MT)					
FRANCISCO ROBERTO CARVALHO MOTA	14/05/1962	Pertence apenas à Diretoria	02/05/2022	1 ANO	3
251.812.461-68	ADMINISTRADOR	19 - Outros Diretores	04/05/2022	Sim	0.00%
Não exerce		Não exerce			
JAYME ABBY	23/02/1952	Pertence apenas à Diretoria	02/05/2022	1 ANO	3
363.147.817-87	BACHAREL EM DIREITO	19 - Outros Diretores	04/05/2022	Sim	0.00%
Não exerce		Não exerce			
DON DAVID LEMOS DE MORAES MAGALHÃES LEITE JAYANETTI	25/04/1981	Pertence apenas ao Conselho de Administração	29/04/2022	1 ANO	7
113.336.817-47	ENGENHEIRO AGRÔNOMO	20 - Presidente do Conselho de Administração	29/04/2022	Sim	100.00%
Não exerce.					

**12.5/6 - Composição E Experiência Profissional da Administração E do Conselho Fiscal**

Nome	Data de nascimento	Orgão administração	Data da eleição	Prazo do mandato	Número de Mandatos Consecutivos
CPF	Profissão	Cargo eletivo ocupado	Data de posse	Foi eleito pelo controlador	Percentual de participação nas reuniões
Outros cargos e funções exercidas no emissor		Descrição de outro cargo / função			
FELIPE LEMOS DE MORAES	14/01/1977	Pertence apenas ao Conselho de Administração	29/04/2022	1 ANO	6
076.197.287-08	ENGENHEIRO AGRÔNOMO	21 - Vice Presidente Cons. de Administração	29/04/2022	Sim	100.00%
Não exerce.					
FERNANDO MAGALHÃES PORTELLA	15/05/1951	Pertence apenas ao Conselho de Administração	29/04/2022	1 ANO	4
748.442.108-15	ENGENHEIRO AGRÔNOMO	22 - Conselho de Administração (Efetivo)	29/04/2022	Sim	100.00%
Não exerce					
CELSO HIROO IENAGA	09/11/1961	Pertence apenas ao Conselho de Administração	29/04/2022	1 ANO	4
072.230.928-74	ENGENHEIRO DE PRODUÇÃO	22 - Conselho de Administração (Efetivo)	29/04/2022	Sim	100.00%
Não exerce.					
MASSAO FABIO OYA	07/11/1981	Conselho Fiscal	29/04/2022	1 ANO	11
297.396.878-06	CONTADOR	47 - C.F.(Suplent)Eleito p/preferencialistas	29/04/2022	Não	0.00%
Não exerce.					
ARMANDO VILLELA FOSSATI BALTEIRO	08/08/1980	Conselho Fiscal	29/04/2022	1 ANO	7
053.259.297-20	ADVOGADO	46 - C.F.(Suplent)Eleito p/Controlador	29/04/2022	Sim	0.00%
Não exerce.					
LEONARDO DE OLIVEIRA GUERRA DEOTTI	03/08/1979	Conselho Fiscal	29/04/2022	1 ANO	0
040.171.756-94	ENGENHEIRO CIVIL	46 - C.F.(Suplent)Eleito p/Controlador	29/04/2022	Sim	0.00%
Não exerce					
MARIA ELVIRA LOPEZ GIMENEZ	18/05/1970	Conselho Fiscal	29/04/2022	1 ANO	9
136.012.018-10	ECONOMISTA	44 - C.F.(Efetivo)Eleito p/preferencialistas	29/04/2022	Não	100.00%
Não exerce.					
VITOR ROGÉRIO DA COSTA	18/02/1943	Conselho Fiscal	29/04/2022	1 ANO	11



**12.5/6 - Composição E Experiência Profissional da Administração E do Conselho Fiscal**

Nome	Data de nascimento	Orgão administração	Data da eleição	Prazo do mandato	Número de Mandatos Consecutivos
CPF	Profissão	Cargo eletivo ocupado	Data de posse	Foi eleito pelo controlador	Percentual de participação nas reuniões
Outros cargos e funções exercidas no emissor		Descrição de outro cargo / função			

012.622.707-15	ADVOGADO	43 - C.F.(Efetivo)Eleito p/Controlador	29/04/2022	Sim	100.00%
Não exerce					
ALVARO VERAS DO CARMO	07/01/1951	Conselho Fiscal	29/04/2022	1 ANO	0
267.676.197-87	CONTADOR E ADVOGADO	43 - C.F.(Efetivo)Eleito p/Controlador	29/04/2022	Sim	0.00%
Não exerce.					

**Experiência profissional / Critérios de Independência**

GLAYCON XAVIER DIAS - 028.711.626-38

Administrador de Empresas, formado pela Universidade da Amazônia (2011), com Pós-Graduação em Gestão de Negócios, pela Fundação Dom Cabral (2019). Iniciou sua carreira na Itaipu (MG), em 1997, exercendo funções operacionais e gerenciais até 2006, quando foi transferido para Itaipu Norte (PA/AP), assumindo a Gerência de Serviços. Em 2015, foi Gerente de Manutenção da empresa Auto Viação 1001 Ltda. (RJ). Em 2016, exerceu o cargo de Gerente de Suprimentos do Grupo JCA (RJ). Em 2018, retornou à Itaipu Norte (PA/AP) e foi nomeado para o cargo de Diretor. Em 2019, após a incorporação da Itaipu Norte (PA/AP), pela Controladora WLM Participações e Comércio de Máquinas e Veículos S/A, foi eleito Diretor Operacional das filiais da WLM no Estado do Pará. Não ocupa qualquer cargo de administração em outras sociedades ou organização do terceiro setor.

LEANDRO CARDOSO MASSA - 084.151.267-19

Formado em Engenharia Civil, pela Pontifícia Universidade Católica PUC-Rio, em 2000, com pós-graduação (MBA) em Engenharia Econômica Financeira pela UFF em 2008, sólida experiência nas áreas de Finanças Corporativas, Análise de Investimentos e Mercados de Capitais, adquirida ao longo de 12 anos no Banco BTG Pactual. Ingressou na WLM em agosto/2016, ocupando o cargo de Gerente Financeiro. Em janeiro/2018, foi eleito Diretor. Em dezembro/2021, foi também eleito Diretor de Relações com Investidores - DRI, cumulativamente. Atualmente, participa da administração das seguintes sociedades: GL Gestão Patrimonial e Participações Ltda., LCM Investimentos e Participações Eireli e Sinais Vitais Serviços de Tecnologia S.A. Além dessas, não ocupa qualquer cargo de administração em outras sociedades ou organizações do terceiro setor.

ANDERSON WAGNER DA SILVA - 631.982.236-87

Administrador de Empresas, graduado pela Universidade da Amazônia - UNAMA (2009), com MBA em Gestão Empresarial pela Fundação Getúlio Vargas (2012) e formado em Ciências Contábeis. Iniciou a carreira na Itaipu (MG), em 1990, atuando em várias áreas administrativas até 2006, quando foi transferido para Itaipu Norte (PA/AP), empresa recém-adquirida pela WLM, como Gerente Administrativo e Financeiro. Em 2016, retornou à Itaipu (MG) no cargo de Gerente Administrativo e Financeiro do Centro de Serviços Compartilhados (CSC), para gestão das áreas Administrativa e Financeira das regionais Itaipu (MG), Equipo (RJ), Quinta Roda (SP) e Itaipu Norte (PA/AP) de 2016 a 2018, quando foi nomeado Diretor da Itaipu (MG). Em 2019, após a incorporação da Itaipu (MG), pela Controladora WLM Participações e Comércio de Máquinas e Veículos S/A, foi eleito Diretor Operacional das filiais da WLM no Estado de Minas Gerais. Não ocupa qualquer cargo de administração em outras sociedades ou organização do terceiro setor.

EUGENIO RICARDO ARAUJO COSTA - 355.583.006-63

Engenheiro Mecânico, formado pela Universidade Federal de Minas Gerais - UFMG, em 1981 com Pós-Graduação em Gestão Empresarial pela Fundação Getúlio Vargas, em 1999. Iniciou sua carreira na Itaipu Máquinas e Veículos Ltda. em 1984, tendo exercido funções gerenciais nesta empresa até 1986. Transferido para Equipo Máquinas e Veículos Ltda., foi Gerente de Vendas de Caminhões até 1989. Foi Diretor Comercial da Rio Bom Veículos Ltda., concessionária Volkswagen em Paracatu/MG (1994 a 1998), Diretor Comercial da Equipo Máquinas e Veículos Ltda. (1998 a 2011) e Diretor Comercial da Itaipu Máquinas e Veículos Ltda. (2011 a 2014). Atuou como Vice-Presidente da Área Scania na WLM, de 1/4/2014 a 30/4/2018 e, atualmente, exerce a função de Diretor Presidente da Companhia. Foi escolhido como Presidente do Conselho de Administração da ASSOBRASC (Associação Brasileira de Concessionários Scania) no biênio 2016/2017 e reconduzido ao cargo para o biênio 2018/2019. Desde de 2020 exerce a função de membro do Conselho de Administração desta Associação. Não ocupa qualquer cargo de administração em outras sociedades ou organização do terceiro setor.

FRANCISCO ROBERTO CARVALHO MOTA - 251.812.461-68

Administrador, com graduação em Administração de Distribuidoras de Veículos automotores, pela Fundação Armando Alvares Penteado FAAP/CENAP-SP (1999) e em Tecnologia Logística, pelo Centro Universitário Claretiano (2010). Iniciou sua Carreira profissional em 1982, como sócio proprietário (33%) da empresa J.R.W. Indústria e Comércio de Equipamentos para Mineração Ltda. (SP) até 1990. Ingressou na Quinta Roda – Filial Paulínia (SP), em 1991, na função de Gerente Geral. Em 1992, foi transferido para a Equipe – Filial Barra Mansa (RJ). Em 1994, foi promovido a Gerente de Pós-Venda da Equipe Filial Rio (RJ) e em 1995 transferido para Quinta Roda Filial Sumaré (SP). Em 1998, foi promovido a Diretor da Superágua. Em 2003, foi promovido a Assistente da Presidência na Supergasbras Distribuidora de GLP RJ. Em 2004, foi eleito Diretor da Controlada Quinta Roda (SP). Em 2019, após a incorporação da Quinta Roda (SP) pela Controladora WLM Participações e Comércio de Máquinas e Veículos S/A, foi eleito Diretor Operacional das filiais da WLM no Estado de São Paulo. Não ocupa qualquer cargo de administração em outras sociedades ou organização do terceiro setor.

---

JAYME ABBY - 363.147.817-87

Bacharel em Direito, formado pelas Faculdades Integradas do Instituto Metodista Bennett (1986), iniciou sua carreira profissional em 1974, como estagiário da empresa Lisboa S/A Construções (RJ). Em 1975, foi para a Coban Eletro Rio S/A (RJ), no cargo de Vendedor, sendo promovido a Gerente de Vendas. Em 1982, foi para Móveis Práticos Ltda., na função Vendedor Projetista, permanecendo até 1983 quando foi aprovado no concurso para o Banco do Estado do Ceará S.A., para o setor de Contabilidade. Em 1985, aceitando um novo desafio profissional, ingressou na Equipe, na função de Vendedor de Caminhões. Em 1992 foi promovido a Gerente de Vendas de Caminhões e, em 2011, foi nomeado Diretor. Em 2019, após a incorporação da Equipe (RJ) pela Controladora WLM Participações e Comércio de Máquinas e Veículos S/A, foi eleito Diretor Operacional das filiais da WLM no Estado do Rio de Janeiro. Não ocupa qualquer cargo de administração em outras sociedades ou organização do terceiro setor.

---

DON DAVID LEMOS DE MORAES MAGALHÃES LEITE JAYANETTI - 113.336.817-47

Formado em Engenharia Agrônoma e em Administração Rural e Laticínios pela California Polytechnic State University - Cal Poly, em San Luis Obispo, Califórnia, EUA, e cursos para Conselheiro de Administração (58ª Edição – SP), Governança Corporativa em Empresas Familiares (1ª Edição-RJ), Governança Corporativa para Executivos (5ª Edição – SP) no IBGC – Instituto Brasileiro de Governança Corporativa, e, Secagem e Aeração de Grãos e Classificação e Análise de Grãos, na Universidade Federal de Viçosa-MG (CENTREINAR - CONAB). Gerenciou a Fazenda Barra do Cahy, de 2007 até 2011. Ingressou na WLM em 2012. Em 2013 Foi eleito membro do Conselho de Administração, tendo sido reeleito em 2014 e 2015. Em 2016, foi eleito Vice Presidente do Conselho de Administração e eleito Presidente do mesmo em 2017. Fala Inglês fluentemente. Não ocupa qualquer cargo de administração em outras sociedades ou organização do terceiro setor.

---

FELIPE LEMOS DE MORAES - 076.197.287-08

Engenheiro Agrônomo, formado pela Universidade de Rio Verde – FESURV/GO, em 2000, e pós-graduado pela Queensland University – Austrália, em 2001, onde adquiriu o “Certificate in Animal Science”, ministrado pelo professor PHD Max Shelton, com ênfase em ciência animal, nutrição de bovinos e uso da leguminosa “Leucena” em pastagens, como fonte de proteína para bovinos de corte. Possui diversos cursos ligados à área agropecuária: Cultura do Cafeeiro, realizado no IAC com o professor PHD Wallace Gonçalves, em 1999, com ênfase no melhoramento genético para controle de nematoides e produção de mudas – enxertos Conilon x Arábica, visando resistência a nematoides; Inseminação Artificial pela Central Lagoa da Serra, Sertãozinho/SP; Manejo de Pastagens em Sistema Rotacionado para Bovinos de Corte, realizado na FASU - Universidade de Uberaba/MG - 2000; Capacitação Profissional em “Segredos do Manejo de Cocho na Fazenda”, pela Companhia Zootécnica Agrária TORTUGA, em Aparecida do Rio Doce/GO - 2007; Inseminação Artificial em Bovinos - IATF, pelo CTPEC – 2013, e Governança Corporativa em Empresas Familiares, realizado pelo IBGC de Porto Alegre/RS – 2016, além de experiência como administrador de fazendas com área total de 6.000 hectares, com foco em produção animal: cria, recria e engorda de bovinos a pasto e em confinamento; agricultura, cultura de pastagens, soja, milho, sorgo, leguminosas, girassol e milho; sistemas de irrigação e pivô central, para uso em agricultura e pecuária; criação, reprodução e manejo de bovinos e equinos para apresentação em feiras e exposições agropecuárias. Inglês em nível avançado e Espanhol em nível básico. Não ocupa qualquer cargo de administração em outras sociedades ou organização do terceiro setor.

---

FERNANDO MAGALHÃES PORTELLA - 748.442.108-15

Engenheiro Agrônomo. Formado em Engenharia Agrônômica pela UNESP, em dezembro de 1975. Executive MBA pela Columbia University sendo Alumni pela Harvard Business School, onde cursou The General Management Program, em 2000. The Corporate Leader Program, em 2006. Iniciou a carreira profissional na Dupont Agroquímico, em Ribeirão Preto, São Paulo (1976 a 1977) como Vendedor. Transferiu-se para a Monsanto Agroquímico (1978 a 1983) onde assumiu os seguintes desafios: (1) Vendas em Campos RJ (1978-1979); (2) Vendas em Midland Texas (1980); (3) Gerente de Produto na matriz da Monsanto em Saint Louis, Missouri (1981-1983); De 1984 a 1986 integrou a Stauffer Chemicals como Gerente de Marketing em São Paulo. Vice-Presidente da instituição financeira Citibank Brasil de 1986 a 1992. Partner da Gemini Consulting de 1992 a 1996. CEO do Grupo O Dia de Comunicação. Conselheiro da Associação Nacional de Jornais (ANJ) no período de 1996-2003. Presidente da Associação Brasileira de Marketing e Negócios entre janeiro de 1999 a dezembro de 2000. Membro do Conselho Consultivo da Intermédica Empresa de Saúde S.A., entre junho de 2008 a fevereiro de 2010. CEO da Organização Jaime Câmara de Julho de 2006 a Janeiro de 2011. Presidente do Grupo Jereissati de janeiro de 2011 a Março de 2016. Membro do Conselho de Administração da Oi Telecom SA de 2010 a 2015. Presidente da Telemar Participações de 2013 a 2015. Atualmente, é membro do Conselho de Administração da Jereissati Participações S.A (JPSA3) e dos Conselhos de Administração da Coimex Participações, Rádio Programas Del Peru - Grupo RPP de Comunicaciones e AEGEA empresa de saneamento. Não ocupa qualquer cargo de administração em outras sociedades ou organização do terceiro setor.

---

CELSO HIROO IENAGA - 072.230.928-74

Engenheiro de Produção. Formação Acadêmica: Engenharia de Produção - Escola Politécnica da Universidade de São Paulo, São Paulo, SP. Cursos de Extensão: Association for Overseas Technical Scholarship Tokyo, Japan; Planejamento Estratégico Corporativo da Toshiba Corporation; Association for Overseas Technical Scholarship Yokohama, Japan, EPCM - The Executive Program On Corporate Management (Executive Program); Harvard Business School Boston, USA - Creating Corporate Advantage (Top Management Program); IESE Business School - Barcelona, Spain, Building Strategic Human Resource Capabilities & Intellectual Capital (Executive Program); Norwegian School of Management; Oslo, Norway Competence-based Management (Executive Program); University of California – Berkeley, São Paulo, Brazil, Service Marketing (Management Program); University of Michigan Business School Michigan, USA, Strategic Planning & Implementation (Top Management Program); Wharton School Miami, USA, Private Wealth Management (Top Management Program). Experiência Profissional: Dextron Management Consulting, São Paulo, SP, Sócio Principal; DXCapital Business Advisory Service, São Paulo, SP, Sócio Principal; Micrologic Group São Paulo, SP, Presidente da Holding de Investimento; Ernst & Young LLP, São Paulo, SP, Diretor Nacional – Prática de Estratégia Empresarial e Efetividade Organizacional. Arthur D. Little Inc., São Paulo, SP, Gerente – Prática de Estratégia Empresarial e Efetividade Operacional; Kepner Tregoe Inc. São Paulo, SP, Gerente de Projeto – Prática de Estratégia Empresarial e Efetividade Gerencial; Villares Group São Paulo, SP, Gerente – Departamento de Consultoria (Divisão de Informática e Automação Industrial). Atuação em Cursos Empresariais: Estratégia, Monitoramento e Prestação de Contas - Instituto Brasileiro de Governança Corporativa (IBGC) – Maio 2018; Curso Formação em Governança para Acionistas de Empresas Familiares - Instituto Brasileiro de Governança Corporativa (IBGC) – Agosto 2017; Conselheiros Certificados do IBGC - Instituto Brasileiro de Governança Corporativa (IBGC) – Novembro 2015; Curso Avançado para Conselheiros de Administração - Instituto Brasileiro de Governança Corporativa (IBGC) – Dezembro 2014; Processo de Tomada de Decisão no Conselho de Administração - Instituto Brasileiro de Governança Corporativa (IBGC) – Maio 2014; Governança e Estratégia - Instituto Brasileiro de Governança Corporativa (IBGC) – desde Novembro 2012; Modelo de Gestão – Centro de Excelência Empresarial (CENEX) – 2004 a 2006; Estratégia Empresarial – Associação Brasileira Técnica de Celulose e Papel (ABTCP) – 2001 a 2003.

---

MASSAO FABIO OYA - 297.396.878-06

Conselheiro Fiscal e de Administração Independente/ Contador com especialização – MBA em Gestão Financeira e Controladoria, atuando em Conselhos Fiscais e Administração de Companhias Abertas, tendo sido Conselheiro Fiscal Titular das seguintes Companhias: TIM Participações S.A. (set/11 a jan/12 e mar/12 a abr/12), Companhia de Saneamento do Paraná – Sanepar (abr/11 a abr/12), Wetzel S.A. (abr/11 a abr/12), Bardella S.A – Indústrias Mecânicas (abr/13 a abr/15), General Shopping S.A. (out/12 a abr/13), Companhia Providência Ind. e Comércio (abr/14 a mar/16), Companhia Paranaense de Energia – COPEL (abr/15 a abr/17 e abr/10 a abr/11), Companhia de Saneamento do Estado de São Paulo/ Sabesp (abr/15 a abr/17 e abr/13 a abr/14), Pettenati Indústria Têxtil S.A. (out/14 a out/18), WLM Participações e Comércio de Máquinas e Veículos S.A. (out/11 a abr/20), Eucatex S.A. – Indústria e Comércio (jun/19 a jul/20 e de abr/15 a abr/16), São Martinho S.A. ( jul/17 a jul/20) e Banrisul - Banco do Estado do Rio Grande do Sul S.A. (abr/17 a fev/21). É Conselheiro Fiscal Titular presentemente das seguintes Companhias: Centro de Imagem Diagnósticos S.A. (desde abr/21); Companhia de Ferro Ligas da Bahia – Ferbasa (desde abr/17), Rossi Residencial S.A. (desde abr/17), Tronox Pigmentos do Brasil S.A. (desde abr/13), Whirlpool S.A. (desde abr/21 e de abr/18 a jul/20) e Bicicletas Monark S.A. (desde abr/15), sendo também Conselheiro Fiscal Suplente: Schulz S.A. (desde abr/17), Tupy S.A. (desde mai/20), Mahle Metal Leve S.A. (desde mai/20) e Companhia de Saneamento do Estado de São Paulo/ Sabesp (desde abr/21). Atualmente, também é Conselheiro de Administração da Pettenati Indústria Têxtil S.A. (desde out/18). No período de 2009 a 2019, trabalhou na Solução Governança Corporativa e Consultoria Ltda (Associado de 2009 a 2013 e Sócio de 2013 a 2019), prestando serviços de assessoramento empresarial nas áreas contábil, societária e governança corporativa.

---

ARMANDO VILLELA FOSSATI BALTEIRO - 053.259.297-20

Trabalhou no escritório Chalfin, Godlberg & Vainboim Advogados Associados (2003 a 2005), como estagiário, e no Escritório de Advocacia Gouvêa Vieira como estagiário (2005 a 2006) e como advogado (2006 a 2009). Atualmente é sócio do Escritório Vitor Costa Advogados atuando em Direito Societário, Direito de Empresa, Mercado de Capitais, Capitais Estrangeiros e Banco Central. Não ocupa qualquer cargo de administração em outras sociedades ou organização do terceiro setor.

---

LEONARDO DE OLIVEIRA GUERRA DEOTTI - 040.171.756-94

Formado em Engenharia Civil em 2002, pela Universidade Federal de Juiz de Fora - MG, Mestre em Engenharia pela COPPE / UFRJ, em 2005, e Doutor em Engenharia Geotécnica pela COPPE/UFRJ em 2015. Entre 2005 e 2006, foi Consultor na Geoprojetos Engenharia, nas áreas de Projetos de Engenharia Geotécnica, como responsável pelos projetos de estabilidade de taludes da duplicação da BR-101 no trecho do Sul do Brasil e monitoramento geotécnico de condutos de transporte de petróleo e do aterro sanitário metropolitano de Gramacho – Duque de Caxias-RJ. Desde 2006, ocupa o cargo de Engenheiro Civil da Eletrobrás, com atuação em Gestão Ambiental e Engenharia de Projetos de Energia Renovável e avaliação Técnico-Orçamentária e Ambiental de Projetos de Grande Porte relacionados à geração de energia elétrica (UHE Belo Monte, AHE Jatobá; AHE São Luiz do Tapajós). Entre 2006 e 2008, foi membro do grupo de trabalho responsável pelo primeiro levantamento de emissões de gases de efeito estufa das empresas Eletrobrás, sendo o responsável pelo cálculo das emissões. No ano de 2016, foi representante da Eletrobras e do governo brasileiro no Programa de Cooperação Nuclear entre Brasil e Coreia do Sul e, desde então, passou a membro dos Comitês de Assessoramento do Conselho de Administração da empresa Norte Energia (UHE Belo Monte). De 2017 a 2018, foi Presidente da Comissão de Prevenção de Acidentes do Trabalho da Eletrobras – CIPA Eletrobrás. Em 2018, foi membro da Comissão de Alienação do Leilão de Participações Societárias de Sociedades de Propósito Específico (SPE) da Eletrobras. De 2018 e 2020, foi Vice-Presidente da Comissão de Prevenção de Acidentes do Trabalho da Eletrobras – CIPA Eletrobras – e, desde 2019, é Coordenador do Comitê de Segurança de Barragens das Empresas Eletrobras - SBEC. Desde de 2017, também é membro do Conselho Deliberativo do Comitê Brasileiro de Barragens – CBDB. Foi eleito Diretor Secretário do Núcleo Regional do Estado do Rio de Janeiro – NRRJ/CBDB em 2017 e, em 2020, Diretor Secretário da Instituição. Entre 2020 e 2022, foi Coordenador da Comissão Técnica 5 – Barragens de Terra e Enrocamento.

---

MARIA ELVIRA LOPEZ GIMENEZ - 136.012.018-10

Economista, especializada em Governança Corporativa, com foco na atuação em Conselhos Fiscais de Companhias Abertas. Presentemente é Conselheira Fiscal Titular: Companhia de Saneamento Básico do Estado de São Paulo – SABESP, WLM Participações e Comercio de Máquinas e Veículos S.A. e Banco do Estado do Rio Grande do Sul S.A., suplente nas seguintes empresas: Whirlpool S.A, Bicicletas Monark S.A., Pettenati Indústria Têxtil S.A., Tronox Pigmentos do Brasil S.A., Companhia de Ferro Ligas da Bahia – Ferbasa, Rossi Residencial S.A. Centro de Diagnósticos S.A. e Eucatex S.A. Anteriormente, foi Conselheira Fiscal Titular da AES Tietê S.A., Suplente da Companhia Providência Ind. e Com. S.A. e São Martinho S.A. No período de 2013 a 2019 trabalhou na Solução Governança Corporativa e Consultoria Ltda/ Jorge Lepeltier Consultores Associados, na coordenação financeira, administrativa e governança corporativa.

VITOR ROGÉRIO DA COSTA - 012.622.707-15

Bacharel em Direito pela Pontifícia Universidade Católica do Rio de Janeiro – PUC/RJ (1966). Master of Laws – Universidade da Califórnia – Berkeley (1970). Inscrito na Ordem dos Advogados do Brasil (Seções do Rio de Janeiro e São Paulo). É membro da International Fiscal Association, da Associação Brasileira de Direito Financeiro, foi membro da Comissão de Estudos do Mercado Acionário da CVM e membro do Conselho Consultivo do Museu Histórico Nacional. Recebeu a Ordem de Comendador do Rio Branco. Trabalhou no Escritório de Advocacia José Thomaz Nabuco (1966 a 1975) e no Escritório de Advocacia Gouvêa Vieira (1966 a 2009). Sócio do Escritório Vitor Costa Advogados desde 2009. Atua em Direito Societário, Direito de Empresa, Direito Tributário, Mercado de Capitais, Capitais Estrangeiros e Banco Central.

ALVARO VERAS DO CARMO - 267.676.197-87

Graduado em Ciências Contábeis em 1979, pela Sociedade Unificada de Ensino Superior Augusto Motta e Direito em 2002, nas Faculdades Integradas do Instituto Metodista Bennett, possui Licenciatura em Ciências Contábeis e diversos cursos de reciclagem nas áreas de Contabilidade ao longo da carreira. Ingressou na WLM em outubro de 1978, passando a Chefe da Contabilidade Agropecuária, em maio de 1980. Em agosto de 1982, passou a ocupar a Gerência da Contabilidade Agropecuária e a Gerência de Controles Contábeis, em julho de 1989, atuando em todas as divisões da Contabilidade das Empresas do Grupo - Holding e Controladas, em especial nas áreas de Gás, Agropecuária, Veículos e Águas Minerais, participando, inclusive, de vários processos de reestruturação das empresas nesses segmentos. A partir de novembro de 1991, passou a exercer o cargo de Gerente de Controles Internos até maio de 1995, quando assumiu Departamento de Controladoria das Empresas do Grupo. Em 2016 foi eleito Diretor da WLM e Diretor de Relações com Investidores e Diretor das Empresas Controladas até 2021. Não ocupa qualquer cargo de administração em outras sociedades ou organização do terceiro setor.

Tipo de Condenação	Descrição da Condenação
--------------------	-------------------------

GLAYCON XAVIER DIAS - 028.711.626-38

N/A

LEANDRO CARDOSO MASSA - 084.151.267-19

N/A

ANDERSON WAGNER DA SILVA - 631.982.236-87

N/A

EUGENIO RICARDO ARAUJO COSTA - 355.583.006-63

N/A

FRANCISCO ROBERTO CARVALHO MOTA - 251.812.461-68

N/A

JAYME ABBY - 363.147.817-87

N/A

DON DAVID LEMOS DE MORAES MAGALHÃES LEITE JAYANETTI - 113.336.817-47

N/A

FELIPE LEMOS DE MORAES - 076.197.287-08

N/A

FERNANDO MAGALHÃES PORTELLA - 748.442.108-15

N/A

CELSO HIROO IENAGA - 072.230.928-74

N/A

MASSAO FABIO OYA - 297.396.878-06

N/A

ARMANDO VILLELA FOSSATI BALTEIRO - 053.259.297-20

N/A

---

LEONARDO DE OLIVEIRA GUERRA DEOTTI - 040.171.756-94

N/A

---

MARIA ELVIRA LOPEZ GIMENEZ - 136.012.018-10

N/A

---

VITOR ROGÉRIO DA COSTA - 012.622.707-15

N/A

---

ALVARO VERAS DO CARMO - 267.676.197-87

N/A

**12.7/8 - Composição Dos Comitês**

Nome	Tipo comitê	Tipo de Auditoria	Cargo ocupado	Data de nascimento	Data posse	Prazo mandato
CPF	Descrição outros comitês	Profissão	Descrição outros cargos ocupados	Data eleição	Número de Mandatos Consecutivos	Percentual de participação nas reuniões
<b>Outros cargos/funções exercidas no emissor</b>						
ROBSON LUIZ FERREIRA	Outros Comitês		Membro do Comitê (Efetivo)	07/12/1957	28/06/2018	Indeterminado
452.479.007-15	COMITÊ DE CONDUTA	ADVOGADO		28/06/2018	4	100.00%
Assessoria Jurídica						
ALESSANDRA BONIFÁCIO TENÓRIO DE ALMEIDA	Outros Comitês		Membro do Comitê (Efetivo)	04/10/1982	27/01/2022	Indeterminado
095.751.397-63	COMITÊ DE CONDUTA	PSICÓLOGA		27/01/2022	0	0.00%
Gerente de Recursos Humanos						
LEANDRO CARDOSO MASSA	Outros Comitês		Membro do Comitê (Efetivo)	18/09/1978	28/06/2018	Indeterminado
084.151.267-19	COMITÊ DE CONDUTA	ENGENHEIRO CIVIL		28/06/2018	4	100.00%
Diretor da Companhia.						

**Experiência profissional / Critérios de Independência**

ROBSON LUIZ FERREIRA - 452.479.007-15

Advogado Civilista e Empresarial. Inscrito na OAB/RJ sob o nº 60.703. Formação Acadêmica/Titulação: 1987: Bacharel em Direito - Faculdades Integradas Bennett, Rio de Janeiro-RJ; 1989: Pós-graduação - Especialização em Direito Civil - Universidade Estácio de Sá, Rio de Janeiro (1989). Atuação profissional: 1986/1988: Gestor de Contratos na Bolsa de Valores do Rio de Janeiro; 1988/1995: Advogado, com vínculo empregatício e dedicação exclusiva, na Arbi Participações S.A (Grupo ARBI), atuante nas áreas do Direito civil e Empresarial, especialmente: societário, bancário e negócios imobiliários. Consultoria e Gestão de Contencioso. 1995/2015: Advogado, sem vínculo empregatício, atuante nas áreas do Direito Civil e Empresarial - Consultoria e Contencioso. Em 2015, ingressou na WLM Participações e Comércio de Máquinas e Veículos S.A. (Grupo WLM), no cargo de Advogado Geral, com vínculo empregatício e dedicação exclusiva, atuante nas áreas do Direito Civil e Empresarial, Consultoria e Gestão de Contencioso. Atualmente, ocupa o cargo de Assessor Jurídico.

ALESSANDRA BONIFÁCIO TENÓRIO DE ALMEIDA - 095.751.397-63

Psicóloga inscrita no CRP/RJ sob o nº 64889, com formação acadêmica em Psicologia pela Universidade UNAMA – Universidade da Amazônia, em 2012, com especialização em Gestão de Recursos Humanos, em 2015, formação em Psicologia da Saúde Ocupacional na Universidade de São Paulo – USP, em 2019, e experiência na área de Recursos Humanos. Ingressou na WLM Participações e Comércio de Máquinas e Veículos S.A. (Grupo WLM) em 2010, exercendo a função de estagiária e atualmente ocupa o cargo de Gerente de Recursos Humanos.

LEANDRO CARDOSO MASSA - 084.151.267-19

Formado em Engenharia Civil, pela Pontifícia Universidade Católica PUC-Rio, em 2000, com pós-graduação (MBA) em Engenharia Econômica Financeira pela UFF em 2008, sólida experiência nas áreas de Finanças Corporativas, Análise de Investimentos e Mercados de Capitais, adquirida ao longo de 12 anos no Banco BTG Pactual. Ingressou na WLM em agosto/2016, ocupando o cargo de Gerente Financeiro. Em janeiro/2018, foi eleito Diretor. Em dezembro/2021, foi também eleito Diretor de Relações com Investidores - DRI, cumulativamente. Atualmente, participa da administração das seguintes sociedades: GL Gestão Patrimonial e Participações Ltda., LCM Investimentos e Participações Eireli e Sinais Vitais Serviços de Tecnologia S.A. Além dessas, não ocupa qualquer cargo de administração em outras sociedades ou organizações do terceiro setor.

**Tipo de Condenação** | **Descrição da Condenação**

ROBSON LUIZ FERREIRA - 452.479.007-15

N/A

---

ALESSANDRA BONIFÁCIO TENÓRIO DE ALMEIDA - 095.751.397-63

N/A

---

LEANDRO CARDOSO MASSA - 084.151.267-19

N/A

## 12.9 - Existência de Relação Conjugal, União Estável ou Parentesco Até O 2º Grau Relacionadas A Administradores do Emissor, Controladas E Controladores

Nome	CPF	Nome empresarial do emissor, controlada ou controlador	CNPJ	Tipo de parentesco com o administrador do emissor ou controlada
<b>Cargo</b>				
<u>Administrador do emissor ou controlada</u>				
DON DAVID LEMOS DE MORAES MAGALHÃES LEITE JAYANETTI	113.336.817-47	WLM PARTICIPAÇÕES E COMÉRCIO DE MÁQUINAS E VEÍCULOS S.A.	33.228.024/0001-51	Pai ou Mãe (1º grau por consangüinidade)
CONSELHEIRO PRESIDENTE DO EMISSOR				
<u>Pessoa relacionada</u>				
MARIA ISBELA LEMOS DE MORAES DIRETORA	624.466.307-15	SAJUTHÁ-RIO PARTICIPAÇÕES S.A.	30.458.020/0001-71	
<u>Observação</u>				
-----				
<u>Administrador do emissor ou controlada</u>				
FELIPE LEMOS DE MORAES	076.197.287-08	WLM PARTICIPAÇÕES E COMÉRCIO DE MÁQUINAS E VEÍCULOS S.A.	33.228.024/0001-51	Pai ou Mãe (1º grau por consangüinidade)
VICE-PRESIDENTE DO CONSELHO DE ADMINISTRAÇÃO DO EMISSOR				
<u>Pessoa relacionada</u>				
WILSON LEMOS DE MORAES JUNIOR DIRETOR-PRESIDENTE	096.779.256-87	SAJUTHÁ-RIO PARTICIPAÇÕES S.A.	30.458.020/0001-71	
<u>Observação</u>				
-----				
<u>Administrador do emissor ou controlada</u>				
WILSON LEMOS DE MORAES NETO DIRETOR	003.177.687-60	FARTURA AGROPECUARIA S.A	05.427.471/0001-02	Pai ou Mãe (1º grau por consangüinidade)
<u>Pessoa relacionada</u>				
WILSON LEMOS DE MORAES JUNIOR DIRETOR-PRESIDENTE	096.779.256-87	SAJUTHÁ-RIO PARTICIPAÇÕES S.A.	30.458.020/0001-71	
<u>Observação</u>				
-----				



**12.10 - Relações de Subordinação, Prestação de Serviço ou Controle Entre Administradores E Controladas, Controladores E Outros**

Identificação	CPF/CNPJ	Tipo de relação do Administrador com a pessoa relacionada	Tipo de pessoa relacionada
Cargo/Função			

**Exercício Social 31/12/2021**Administrador do Emissor

EUGENIO RICARDO ARAUJO COSTA  
DIRETOR-PRESIDENTE

355.583.006-63

Controle

Controlada Direta

Pessoa Relacionada

ITAPURA AGROPECUÁRIA LTDA  
DIRETOR-PRESIDENTE

44.624.179/0001-23

ObservaçãoAdministrador do Emissor

EUGENIO RICARDO ARAUJO COSTA  
DIRETOR-PRESIDENTE

355.583.006-63

Controle

Controlada Direta

Pessoa Relacionada

FARTURA AGROPECUARIA S.A  
DIRETOR-PRESIDENTE

05.427.471/0001-02

ObservaçãoAdministrador do Emissor

EUGENIO RICARDO ARAUJO COSTA  
DIRETOR-PRESIDENTE

355.583.006-63

Controle

Controlada Direta

Pessoa Relacionada

SUPERÁGUA EMPRESA DE ÁGUAS MINERAIS LTDA  
DIRETOR-PRESIDENTE

16.738.098/0001-19

ObservaçãoAdministrador do Emissor

**12.10 - Relações de Subordinação, Prestação de Serviço ou Controle Entre Administradores E Controladas, Controladores E Outros**

Identificação	CPF/CNPJ	Tipo de relação do Administrador com a pessoa relacionada	Tipo de pessoa relacionada
<b>Cargo/Função</b> LEANDRO CARDOSO MASSA DIRETOR DE RELAÇÕES COM INVESTIDORES	084.151.267-19	Controle	Controlada Direta
<b>Pessoa Relacionada</b> ITAPURA AGROPECUÁRIA LTDA DIRETOR	44.624.179/0001-23		
<b>Observação</b>			
<hr/>			
<b>Administrador do Emissor</b> LEANDRO CARDOSO MASSA DIRETOR DE RELAÇÕES COM INVESTIDORES	084.151.267-19	Controle	Controlada Direta
<b>Pessoa Relacionada</b> FARTURA AGROPECUARIA S.A DIRETOR	05.427.471/0001-02		
<b>Observação</b>			
<hr/>			
<b>Administrador do Emissor</b> LEANDRO CARDOSO MASSA DIRETOR DE RELAÇÕES COM INVESTIDORES	084.151.267-19	Controle	Controlada Direta
<b>Pessoa Relacionada</b> SUPERÁGUA EMPRESA DE ÁGUAS MINERAIS LTDA DIRETOR	16.738.098/0001-19		
<b>Observação</b>			
<hr/>			
<b>Exercício Social 31/12/2020</b>			
<b>Administrador do Emissor</b> EUGENIO RICARDO ARAUJO COSTA	355.583.006-63	Controle	Controlada Direta

**12.10 - Relações de Subordinação, Prestação de Serviço ou Controle Entre Administradores E Controladas, Controladores E Outros**

Identificação	CPF/CNPJ	Tipo de relação do Administrador com a pessoa relacionada	Tipo de pessoa relacionada
<b>Cargo/Função</b> DIRETOR-PRSDENTE			
<b>Pessoa Relacionada</b> ITAPURA AGROPECUÁRIA LTDA DIRETOR-PRESIDENTE	44.624.179/0001-23		
<b>Observação</b>			
<hr/>			
<b>Administrador do Emissor</b> EUGENIO RICARDO ARAUJO COSTA DIRETOR-PRESIDENTE	355.583.006-63	Controle	Controlada Direta
<b>Pessoa Relacionada</b> FARTURA AGROPECUARIA S.A DIRETOR-PRESIDENTE	05.427.471/0001-02		
<b>Observação</b>			
<hr/>			
<b>Administrador do Emissor</b> EUGENIO RICARDO ARAUJO COSTA DIRETOR-PRESIDENTE	355.583.006-63	Controle	Controlada Direta
<b>Pessoa Relacionada</b> AGROPECUÁRIA SÃO SEBASTIÃO DO ARAGUAIA LTDA. DIRETOR-PRESIDENTE	15.947.450/0001-63		
<b>Observação</b> A Agropecuária São Sebastião do Araguaia Ltda. foi incorporada pela Itapura Agropecuária Ltda. em 01/01/2021 .			
<hr/>			
<b>Administrador do Emissor</b> EUGENIO RICARDO ARAUJO COSTA DIRETOR-PRESIDENTE	355.583.006-63	Controle	Controlada Direta
<b>Pessoa Relacionada</b>			

**12.10 - Relações de Subordinação, Prestação de Serviço ou Controle Entre Administradores E Controladas, Controladores E Outros**

Identificação	CPF/CNPJ	Tipo de relação do Administrador com a pessoa relacionada	Tipo de pessoa relacionada
<b>Cargo/Função</b> SUPERÁGUA EMPRESA DE ÁGUAS MINERAIS LTDA DIRETOR-PRESIDENTE	16.738.098/0001-19		
<b>Observação</b>			
<hr/>			
<b>Administrador do Emissor</b> ALVARO VERAS DO CARMO DIRETOR DE RELAÇÕES COM INVESTIDORES	267.676.197-87	Controle	Controlada Direta
<b>Pessoa Relacionada</b> ITAPURA AGROPECUÁRIA LTDA DIRETOR	44.624.179/0001-23		
<b>Observação</b>			
<hr/>			
<b>Administrador do Emissor</b> ALVARO VERAS DO CARMO DIRETOR DE RELAÇÕES COM INVESTIDORES	267.676.197-87	Controle	Controlada Direta
<b>Pessoa Relacionada</b> FARTURA AGROPECUARIA S.A DIRETOR	05.427.471/0001-02		
<b>Observação</b>			
<hr/>			
<b>Administrador do Emissor</b> ALVARO VERAS DO CARMO DIRETOR DE RELAÇÕES COM INVESTIDORES	267.676.197-87	Controle	Controlada Direta
<b>Pessoa Relacionada</b> AGROPECUÁRIA SÃO SEBASTIÃO DO ARAGUAIA LTDA. DIRETOR	15.947.450/0001-63		
<b>Observação</b>			

**12.10 - Relações de Subordinação, Prestação de Serviço ou Controle Entre Administradores E Controladas, Controladores E Outros**

Identificação	CPF/CNPJ	Tipo de relação do Administrador com a pessoa relacionada	Tipo de pessoa relacionada
---------------	----------	---	----------------------------

A Agropecuária São Sebastião do Araguaia Ltda. foi incorporada pela Itapura Agropecuária Ltda. em 01/01/2021

**Administrador do Emissor**

ALVARO VERAS DO CARMO  
DIRETOR DE RELAÇÕES COM INVESTIDORES

267.676.197-87

Controle

Controlada Direta

**Pessoa Relacionada**

SUPERÁGUA EMPRESA DE ÁGUAS MINERAIS LTDA  
DIRETOR

16.738.098/0001-19

**Observação****Administrador do Emissor**

LEANDRO CARDOSO MASSA  
DIRETOR

084.151.267-19

Controle

Controlada Direta

**Pessoa Relacionada**

ITAPURA AGROPECUÁRIA LTDA  
DIRETOR

44.624.179/0001-23

**Observação****Administrador do Emissor**

LEANDRO CARDOSO MASSA  
DIRETOR

084.151.267-19

Controle

Controlada Direta

**Pessoa Relacionada**

FARTURA AGROPECUARIA S.A  
DIRETOR

05.427.471/0001-02

**Observação****Administrador do Emissor**

**12.10 - Relações de Subordinação, Prestação de Serviço ou Controle Entre Administradores E Controladas, Controladores E Outros**

<b>Identificação</b>	<b>CPF/CNPJ</b>	<b>Tipo de relação do Administrador com a pessoa relacionada</b>	<b>Tipo de pessoa relacionada</b>
----------------------	-----------------	--	-----------------------------------

<b>Cargo/Função</b> LEANDRO CARDOSO MASSA DIRETOR	084.151.267-19	Controle	Controlada Direta
---	----------------	----------	-------------------

**Pessoa Relacionada**

AGROPECUÁRIA SÃO SEBASTIÃO DO ARAGUAIA LTDA. DIRETOR	15.947.450/0001-63		
---	--------------------	--	--

**Observação**

A Agropecuária São Sebastião do Araguaia Ltda. foi incorporada pela Itapura Agropecuária Ltda. em 01/01/2021.

**Administrador do Emissor**

LEANDRO CARDOSO MASSA DIRETOR	084.151.267-19	Controle	Controlada Direta
----------------------------------	----------------	----------	-------------------

**Pessoa Relacionada**

SUPERÁGUA EMPRESA DE ÁGUAS MINERAIS LTDA DIRETOR	16.738.098/0001-19		
---	--------------------	--	--

**Observação****Exercício Social 31/12/2019****Administrador do Emissor**

EUGENIO RICARDO ARAUJO COSTA DIRETOR-PRESIDENTE	355.583.006-63	Controle	Controlada Direta
--	----------------	----------	-------------------

**Pessoa Relacionada**

ITAPURA AGROPECUÁRIA LTDA DIRETOR-PRESIDENTE	44.624.179/0001-23		
---	--------------------	--	--

**Observação****Administrador do Emissor**

EUGENIO RICARDO ARAUJO COSTA	355.583.006-63	Controle	Controlada Direta
------------------------------	----------------	----------	-------------------

**12.10 - Relações de Subordinação, Prestação de Serviço ou Controle Entre Administradores E Controladas, Controladores E Outros**

Identificação	CPF/CNPJ	Tipo de relação do Administrador com a pessoa relacionada	Tipo de pessoa relacionada
<b>Cargo/Função</b> DIRETOR-PRESIDENTE			
<b>Pessoa Relacionada</b> AGROPECUÁRIA SÃO SEBASTIÃO DO ARAGUAIA LTDA. DIRETOR-PRESIDENTE	15.947.450/0001-63		
<b>Observação</b>			
<hr/>			
<b>Administrador do Emissor</b> EUGENIO RICARDO ARAUJO COSTA DIRETOR-PRESIDENTE	355.583.006-63	Controle	Controlada Direta
<b>Pessoa Relacionada</b> FARTURA AGROPECUARIA S.A DIRETOR-PRESIDENTE	05.427.471/0001-02		
<b>Observação</b>			
<hr/>			
<b>Administrador do Emissor</b> EUGENIO RICARDO ARAUJO COSTA DIRETOR-PRESIDENTE	355.583.006-63	Controle	Controlada Direta
<b>Pessoa Relacionada</b> SUPERÁGUA EMPRESA DE ÁGUAS MINERAIS LTDA DIRETOR-PRESIDENTE	16.738.098/0001-19		
<b>Observação</b>			
<hr/>			
<b>Administrador do Emissor</b> ALVARO VERAS DO CARMO DIRETOR DE RELAÇÕES COM INVESTIDORES	267.676.197-87	Controle	Controlada Direta
<b>Pessoa Relacionada</b> ITAPURA AGROPECUÁRIA LTDA	44.624.179/0001-23		

**12.10 - Relações de Subordinação, Prestação de Serviço ou Controle Entre Administradores E Controladas, Controladores E Outros**

Identificação	CPF/CNPJ	Tipo de relação do Administrador com a pessoa relacionada	Tipo de pessoa relacionada
<b>Cargo/Função</b> DIRETOR			
<b>Observação</b>			
<hr/>			
<b>Administrador do Emissor</b> ALVARO VERAS DO CARMO DIRETOR DE RELAÇÕES COM INVESTIDORES	267.676.197-87	Controle	Controlada Direta
<b>Pessoa Relacionada</b> AGROPECUÁRIA SÃO SEBASTIÃO DO ARAGUAIA LTDA. DIRETOR	15.947.450/0001-63		
<b>Observação</b>			
<hr/>			
<b>Administrador do Emissor</b> ALVARO VERAS DO CARMO DIRETOR DE RELAÇÕES COM INVESTIDORES	267.676.197-87	Controle	Controlada Direta
<b>Pessoa Relacionada</b> FARTURA AGROPECUARIA S.A DIRETOR	05.427.471/0001-02		
<b>Observação</b>			
<hr/>			
<b>Administrador do Emissor</b> ALVARO VERAS DO CARMO DIRETOR DE RELAÇÕES COM INVESTIDORES	267.676.197-87	Controle	Controlada Direta
<b>Pessoa Relacionada</b> SUPERÁGUA EMPRESA DE ÁGUAS MINERAIS LTDA DIRETOR	16.738.098/0001-19		
<b>Observação</b>			
<hr/>			



**12.10 - Relações de Subordinação, Prestação de Serviço ou Controle Entre Administradores E Controladas, Controladores E Outros**

<b>Identificação</b> <b>Cargo/Função</b>	<b>CPF/CNPJ</b>	<b>Tipo de relação do Administrador com a pessoa relacionada</b>	<b>Tipo de pessoa relacionada</b>
<b><u>Administrador do Emissor</u></b>			
LEANDRO CARDOSO MASSA DIRETOR	084.151.267-19	Controle	Controlada Direta
<b><u>Pessoa Relacionada</u></b>			
ITAPURA AGROPECUÁRIA LTDA DIRETOR	44.624.179/0001-23		
<b><u>Observação</u></b>			
-----			
<b><u>Administrador do Emissor</u></b>			
LEANDRO CARDOSO MASSA DIRETOR	084.151.267-19	Controle	Controlada Direta
<b><u>Pessoa Relacionada</u></b>			
AGROPECUÁRIA SÃO SEBASTIÃO DO ARAGUAIA LTDA. DIRETOR	15.947.450/0001-63		
<b><u>Observação</u></b>			
A Agropecuária São Sebastião do Araguaia Ltda. foi incorporada pela Itapura Agropecuária Ltda. em 01/01/2021			
.			
-----			
<b><u>Administrador do Emissor</u></b>			
LEANDRO CARDOSO MASSA DIRETOR	084.151.267-19	Controle	Controlada Direta
<b><u>Pessoa Relacionada</u></b>			
FARTURA AGROPECUARIA S.A DIRETOR	05.427.471/0001-02		
<b><u>Observação</u></b>			
-----			
<b><u>Administrador do Emissor</u></b>			
LEANDRO CARDOSO MASSA	084.151.267-19	Controle	Controlada Direta

**12.10 - Relações de Subordinação, Prestação de Serviço ou Controle Entre Administradores E Controladas, Controladores E Outros**

Identificação	CPF/CNPJ	Tipo de relação do Administrador com a pessoa relacionada	Tipo de pessoa relacionada
<b>Cargo/Função</b>			
DIRETOR			
<u>Pessoa Relacionada</u>			
SUPERÁGUA EMPRESA DE ÁGUAS MINERAIS LTDA	16.738.098/0001-19		
DIRETOR			
<u>Observação</u>			

## **12.11 - Acordos, Inclusive Apólices de Seguros, Para Pagamento ou Reembolso de Despesas Suportadas Pelos Administradores**

A Companhia possui seguro de responsabilidade civil **D&O** (“Directors and Officers Liability Insurance”) aplicável aos seus administradores e diretores da WLM e de suas empresas controladas e coligadas, em condições usuais de mercado.

A apólice atualmente vigente foi contratada junto à CHUBB Seguros S.A., sendo renovada anualmente no mês de maio. O prêmio total é de R\$ 63.164,71 (Sessenta e três mil, cento e sessenta e quatro reais e setenta e um centavos).

A apólice possui cobertura máxima de R\$ 50.000.000,00 (Cinquenta milhões de reais), e abrange o pagamento de despesas suportadas pelos administradores e diretores da WLM e de suas empresas controladas e coligadas, caso estes venham a ser responsabilizados a reparar danos causados no exercício de suas funções, a terceiros ou a Companhia.

O seguro também engloba sinistros, tais quais: danos morais, danos à reputação, danos ambientais, práticas trabalhistas indevidas, crises, multas e penalidades, erros e omissões, responsabilidade tributária, responsabilidade por danos materiais e corporais, entre outros.

## **12.12 - Outras informações relevantes**

Não há

### 13.1 - Descrição da Política ou Prática de Remuneração, Inclusive da Diretoria Não Estatutária

Descrição da política ou prática de remuneração, do conselho de administração, da diretoria estatutária e não estatutária, do conselho fiscal, dos comitês estatutários e dos comitês de auditoria, de risco, financeiro e de remuneração, abordando os seguintes aspectos:

- a. **objetivos da política ou prática de remuneração, informando se a política de remuneração foi formalmente aprovada, órgão responsável por sua aprovação, data da aprovação e, caso o emissor divulgue a política, locais na rede mundial de computadores onde o documento pode ser consultado**

A política de remuneração da Companhia para os seus administradores, incluindo o Conselho de Administração e do Conselho Fiscal, quando eleito, tem por objetivo compensar adequadamente a competência e a responsabilidade desses profissionais.

- b. **composição da remuneração, indicando:**

- i. **descrição dos elementos da remuneração e os objetivos de cada um deles**

A remuneração do Conselho de Administração e do Conselho Fiscal, quando eleito, é feita por meio de pagamento de remuneração mensal com base em verba global fixada na Assembleia Geral Ordinária realizada anualmente. Com relação à Diretoria Executiva, o Diretor-Presidente, Diretor e Diretor de Relações com Investidores e os Diretores Operacionais têm suas remunerações por meio de pagamento mensal fixo, adicionado de pagamento de bônus anual variável, de acordo com o desempenho da Companhia, medido por seus indicadores anuais estabelecidos pelo Conselho de Administração.

- ii. **Em relação aos 3 últimos exercícios sociais, qual a proporção de cada elemento na remuneração total**

Exercício	Conselho de Administração	Diretoria	Conselho Fiscal	Comitê Estratégico	Total
2019	17,80%	79,58%	2,62%	0,00%	100,00%
2020	13,65%	84,44%	1,91%	0,00%	100,00%
2021	12,62%	85,62%	1,76%	0,00%	100,00%
2022 (*)	14,11%	83,93%	1,96%	0,00%	100,00%

(\*) Remuneração proposta para o período de maio/2022 a abril/2023

### 13.1 - Descrição da Política ou Prática de Remuneração, Inclusive da Diretoria Não Estatutária

O quadro abaixo apresenta a remuneração total de cada órgão e o percentual das formas de remuneração:

#### . Conselho de Administração

Exercício	Remuneração R\$ mil	Fixa %	Variável %	Ações %
2019	1.358	100,00	Não se aplica	Não se aplica
2020	1.442	100,00	Não se aplica	Não se aplica
2021	1.522	100,00	Não se aplica	Não se aplica
2022*	1.950	100,00	Não se aplica	Não se aplica

(\*) Remuneração proposta para o período de maio/2021 a abril/2022

#### . Diretoria Executiva

Exercício	Remuneração R\$ mil	Fixa %	Variável %	Ações %
2019*	6.071	70,75	29,25	Não se aplica
2020*	8.927	64,06	35,94	Não se aplica
2021*	10.331	60,26	39,74	Não se aplica
2022**	11.599	60,10	39,90	Não se aplica

2019 - Inclui R\$ 1.456 de bônus

2020 - Inclui R\$ 2.507 de bônus

2021 - Inclui R\$ 3.729 de bônus

(\*\*) Remuneração proposta para o período de maio de 2022 a abril de 2023.

#### . Conselho Fiscal

Exercício	Remuneração R\$ mil	Fixa %	Variável %	Ações %
2019	200	100,00	Não se aplica	Não se aplica
2020	202	100,00	Não se aplica	Não se aplica
2021	213	100,00	Não se aplica	Não se aplica
2022*	270	100,00	Não se aplica	Não se aplica

#### . Comitê Estratégico

Exercício	Remuneração R\$ mil	Fixa %	Variável %	Ações %
2019	Não se aplica	Não se aplica	Não se aplica	Não se aplica
2020	Não se aplica	Não se aplica	Não se aplica	Não se aplica
2021	Não se aplica	Não se aplica	Não se aplica	Não se aplica
2022	Não se aplica	Não se aplica	Não se aplica	Não se aplica

#### iii. metodologia de cálculo e de reajuste de cada um dos elementos da remuneração

As remunerações pagas pela Companhia a seus administradores são aferidas periodicamente para avaliar a necessidade de ajustes em sua composição.

O cálculo da remuneração é feito de acordo com os índices inflacionários e de remuneração do mercado.

A remuneração variável é feita através de pagamento de bônus anual variável, de acordo com o desempenho da Companhia, medido por seus indicadores anuais estabelecidos pelo Conselho de Administração.

## 13.1 - Descrição da Política ou Prática de Remuneração, Inclusive da Diretoria Não Estatutária

### iv. razões que justificam a composição da remuneração

A remuneração do Conselho de Administração é fixada anualmente na Assembleia Geral Ordinária. A da Diretoria Executiva pelo Conselho de Administração e é baseada na comprovada capacidade técnica e analítica para melhor condução dos negócios com alinhamento de interesses entre acionistas e gestores, e a do Conselho Fiscal, se houver, de conformidade com a Lei 6.404/76.

### v. a existência de membros não remunerados pelo emissor e a razão para esse fato

Não há.

### c. principais indicadores de desempenho que são levados em consideração na determinação de cada elemento da remuneração

Os valores de remuneração pagos aos administradores são avaliados anualmente por meio de indicadores do desempenho que compreendem o alcance de metas operacionais e financeiras, especialmente o “*EBIT - Earnings Before Interest and Taxes*” ajustado.

### d. como a remuneração é estruturada para refletir a evolução dos indicadores de desempenho

A estrutura de remuneração está atrelada aos resultados da Companhia, ao alcance de metas e ao desempenho econômico e financeiro em cada período analisado.

### e. como a política ou prática de remuneração se alinha aos interesses do emissor de curto, médio e longo prazo

Os interesses da Companhia estão alinhados com a política de remuneração praticada de forma a manter em seus quadros profissionais de comprovada capacidade técnica.

A política de remuneração da administração alinha os interesses da WLM de curto prazo, baseada em práticas de mercado.

A remuneração do Conselho de Administração é fixada anualmente pela Assembleia Geral Ordinária.

A remuneração da Diretoria Executiva é fixada pelo Conselho de Administração e é composta de uma parte fixa e outra variável. A parte fixa visa assegurar uma remuneração sustentável, que seja ao mesmo tempo condizente com as possibilidades da Companhia.

A remuneração variável está atrelada ao atingimento de metas na obtenção de resultados e geração de caixa.

### f. existência de remuneração suportada por controladas ou controladores diretos ou indiretos

Não há qualquer remuneração suportada por controladas ou controladores diretos ou indiretos

### g. existência de qualquer remuneração ou benefício vinculado à ocorrência de determinado evento societário, tal como a alienação do controle societário do emissor

Não há qualquer remuneração ou benefício vinculado a algum evento societário.

**13.2 - Remuneração Total do Conselho de Administração, Diretoria Estatutária E Conselho Fiscal****Remuneração total prevista para o Exercício Social corrente 31/12/2022 - Valores Anuais**

	Conselho de Administração	Diretoria Estatutária	Conselho Fiscal	Total
Nº total de membros	4,00	6,00	3,00	13,00
Nº de membros remunerados	4,00	6,00	3,00	13,00
<b>Remuneração fixa anual</b>				
Salário ou pró-labore	1.950.536,14	4.872.018,97	269.834,54	7.092.389,65
Benefícios direto e indireto	0,00	589.243,52	0,00	589.243,52
Participações em comitês	0,00	0,00	0,00	0,00
Outros	0,00	2.408.393,81	0,00	2.408.393,81
Descrição de outras remunerações fixas		Inclui encargos sociais (INSS e FGTS)		
<b>Remuneração variável</b>				
Bônus	0,00	3.729.388,04	0,00	3.729.388,04
Participação de resultados	0,00	0,00	0,00	0,00
Participação em reuniões	0,00	0,00	0,00	0,00
Comissões	0,00	0,00	0,00	0,00
Outros	0,00	0,00	0,00	0,00
Descrição de outras remunerações variáveis				
<b>Pós-emprego</b>	0,00	0,00	0,00	0,00
<b>Cessação do cargo</b>	0,00	0,00	0,00	0,00
<b>Baseada em ações (incluindo opções)</b>	0,00	0,00	0,00	0,00
<b>Observação</b>				
Total da remuneração	1.950.536,14	11.599.044,34	269.834,54	13.819.415,02

**Remuneração total do Exercício Social em 31/12/2021 - Valores Anuais**

	Conselho de Administração	Diretoria Estatutária	Conselho Fiscal	Total
Nº total de membros	5,00	7,00	3,00	15,00
Nº de membros remunerados	5,00	7,00	3,00	15,00
<b>Remuneração fixa anual</b>				
Salário ou pró-labore	1.522.192,70	4.557.429,70	212.776,13	6.292.398,53
Benefícios direto e indireto	0,00	391.826,51	0,00	391.826,51
Participações em comitês	0,00	0,00	0,00	0,00
Outros	0,00	2.174.240,81	0,00	2.174.240,81



Descrição de outras remunerações fixas		Inclui encargos sociais (INSS e FGTS)		
<b>Remuneração variável</b>				
Bônus	0,00	3.207.716,04	0,00	3.207.716,04
Participação de resultados	0,00	0,00	0,00	0,00
Participação em reuniões	0,00	0,00	0,00	0,00
Comissões	0,00	0,00	0,00	0,00
Outros	0,00	0,00	0,00	0,00
Descrição de outras remunerações variáveis				
<b>Pós-emprego</b>	0,00	0,00	0,00	0,00
<b>Cessação do cargo</b>	0,00	0,00	0,00	0,00
<b>Baseada em ações (incluindo opções)</b>	0,00	0,00	0,00	0,00
<b>Observação</b>				
<b>Total da remuneração</b>	<b>1.522.192,70</b>	<b>10.331.213,06</b>	<b>212.776,13</b>	<b>12.066.181,89</b>

**Remuneração total do Exercício Social em 31/12/2020 - Valores Anuais**

	Conselho de Administração	Diretoria Estatutária	Conselho Fiscal	Total
Nº total de membros	5,00	7,00	3,00	15,00
Nº de membros remunerados	5,00	7,00	3,00	15,00
<b>Remuneração fixa anual</b>				
Salário ou pró-labore	1.442.410,04	4.260.171,63	202.045,25	5.904.626,92
Benefícios direto e indireto	0,00	267.635,90	0,00	267.635,90
Participações em comitês	0,00	0,00	0,00	0,00
Outros	0,00	1.894.705,32	0,00	1.894.705,32
Descrição de outras remunerações fixas		Inclui encargos sociais (INSS e FGTS)		
<b>Remuneração variável</b>				
Bônus	0,00	2.506.633,10	0,00	2.506.633,10
Participação de resultados	0,00	0,00	0,00	0,00
Participação em reuniões	0,00	0,00	0,00	0,00
Comissões	0,00	0,00	0,00	0,00
Outros	0,00	0,00	0,00	0,00

Descrição de outras remunerações variáveis				
<b>Pós-emprego</b>	0,00	0,00	0,00	0,00
<b>Cessação do cargo</b>	0,00	0,00	0,00	0,00
<b>Baseada em ações (incluindo opções)</b>	0,00	0,00	0,00	0,00
<b>Observação</b>				
<b>Total da remuneração</b>	<b>1.442.410,04</b>	<b>8.929.145,95</b>	<b>202.045,25</b>	<b>10.573.601,24</b>

**Remuneração total do Exercício Social em 31/12/2019 - Valores Anuais**

	Conselho de Administração	Diretoria Estatutária	Conselho Fiscal	Total
Nº total de membros	5,00	7,00	3,00	15,00
Nº de membros remunerados	5,00	7,00	3,00	15,00
<b>Remuneração fixa anual</b>				
Salário ou pró-labore	1.357.649,76	3.082.019,78	200.245,75	4.639.915,29
Benefícios direto e indireto	0,00	261.254,46	0,00	261.254,46
Participações em comitês	0,00	0,00	0,00	0,00
Outros	0,00	1.270.802,10	0,00	1.270.802,10
Descrição de outras remunerações fixas		Inclui encargos sociais, seguro saúde, seguro de vida e alimentação.		
<b>Remuneração variável</b>				
Bônus	0,00	0,00	0,00	0,00
Participação de resultados	0,00	0,00	0,00	0,00
Participação em reuniões	0,00	0,00	0,00	0,00
Comissões	0,00	0,00	0,00	0,00
Outros	0,00	1.456.559,16	0,00	1.456.559,16
Descrição de outras remunerações variáveis		Prêmio por atingimento de metas.		
<b>Pós-emprego</b>	0,00	0,00	0,00	0,00
<b>Cessação do cargo</b>	0,00	0,00	0,00	0,00
<b>Baseada em ações (incluindo opções)</b>	0,00	0,00	0,00	0,00

Observação				
Total da remuneração	1.357.649,76	6.070.635,50	200.245,75	7.628.531,01

### 13.3 - Remuneração Variável do Conselho de Administração, Diretoria Estatutária E Conselho Fiscal

Em relação à remuneração variável dos três últimos exercícios sociais e à prevista para o exercício social corrente do conselho de administração, da diretoria estatutária e do conselho fiscal, elaborar tabela com o seguinte conteúdo:

- a) órgão:
- b) número total de membros:
- c) número de membros remunerados
- d) em relação ao bônus:
  - i. valor mínimo previsto no plano de remuneração  
Caso a meta estabelecida não seja atingida, não há pagamento de bônus.
  - ii. valor máximo previsto no plano de remuneração  
Na Diretoria Executiva, caso a meta estabelecida seja alcançada, o bônus poderá atingir até seis salários.
  - iii. valor previsto no plano de remuneração, caso as metas estabelecidas fossem atingidas  
Na Diretoria Executiva, caso a meta estabelecida seja alcançada, o bônus poderá atingir até seis salários.
  - iv. valor efetivamente reconhecido no resultado dos 3 últimos exercícios sociais:

REMUNERAÇÃO VARIÁVEL PREVISTA PARA O PERÍODO DE MAIO/2022 A ABRIL/2023				
	Conselho de Administração	Diretoria	Conselho Fiscal *	Total
Nº total de membros	4	6	3	13
Nº de membros remunerados	0	6	0	6
<b>Prêmio</b>				
Valor mínimo previsto no plano de remuneração (R\$ mil)	Não se aplica	0	Não se aplica	0
Valor máximo previsto no plano de remuneração (R\$ mil)	Não se aplica	0	Não se aplica	0
Valor previsto no plano de remuneração, caso as metas sejam atingidas (R\$ mil)	Não se aplica	3.729	Não se aplica	3.729
<b>Participação nos resultados</b>				
Valor mínimo previsto no plano de remuneração	Não se aplica	Não se aplica	Não se aplica	-
Valor máximo previsto no plano de remuneração	Não se aplica	Não se aplica	Não se aplica	-
Valor previsto no plano de remuneração, caso as metas sejam atingidas	Não se aplica	Não se aplica	Não se aplica	-
Valor efetivamente reconhecido no resultado do exercício social (R\$ mil)	Não se aplica	Não se aplica	Não se aplica	-

(\*) Se houver

REMUNERAÇÃO VARIÁVEL - EXERCÍCIO ENCERRADO EM 31/12/2021				
	Conselho de Administração	Diretoria	Conselho Fiscal *	Total
Nº total de membros	5	7	3	15
Nº de membros remunerados	0	7	0	7
<b>Prêmio</b>				
Valor mínimo previsto no plano de remuneração (R\$ mil)	Não se aplica	0	Não se aplica	0
Valor máximo previsto no plano de remuneração (R\$ mil)	Não se aplica	0	Não se aplica	0
Valor previsto no plano de remuneração, caso as metas sejam atingidas (R\$ mil)	Não se aplica	3.208	Não se aplica	3.208
Valor efetivamente reconhecido no resultado do exercício social (R\$ mil)	Não se aplica	3.208	Não se aplica	3.208
<b>Participação nos resultados</b>				
Valor mínimo previsto no plano de remuneração	Não se aplica	Não se aplica	Não se aplica	-
Valor máximo previsto no plano de remuneração	Não se aplica	Não se aplica	Não se aplica	-
Valor previsto no plano de remuneração, caso as metas sejam atingidas	Não se aplica	Não se aplica	Não se aplica	-
Valor efetivamente reconhecido no resultado do exercício social (R\$ mil)	Não se aplica	Não se aplica	Não se aplica	-

### 13.3 - Remuneração Variável do Conselho de Administração, Diretoria Estatutária E Conselho Fiscal

REMUNERAÇÃO VARIÁVEL - EXERCÍCIO ENCERRADO EM 31/12/2020				
	Conselho de Administração	Diretoria	Conselho Fiscal	Total
Nº total de membros	5	7	3	15
Nº de membros remunerados	0	7	0	7
<b>Bônus</b>				
Valor mínimo previsto no plano de remuneração (R\$ mil)	Não se aplica	0	Não se aplica	0
Valor máximo previsto no plano de remuneração (R\$ mil)	Não se aplica	0	Não se aplica	0
Valor previsto no plano de remuneração, caso as metas sejam atingidas (R\$ mil)	Não se aplica	2.507	Não se aplica	2.507
Valor efetivamente reconhecido no resultado do exercício social (R\$ mil)	Não se aplica	2.507	Não se aplica	2.507
<b>Participação nos resultados</b>				
Valor mínimo previsto no plano de remuneração	Não se aplica	Não se aplica	Não se aplica	-
Valor máximo previsto no plano de remuneração	Não se aplica	Não se aplica	Não se aplica	-
Valor previsto no plano de remuneração, caso as metas sejam atingidas	Não se aplica	Não se aplica	Não se aplica	-
Valor efetivamente reconhecido no resultado do exercício social (R\$ mil)	Não se aplica	Não se aplica	Não se aplica	-

REMUNERAÇÃO VARIÁVEL - EXERCÍCIO ENCERRADO EM 31/12/2019				
	Conselho de Administração	Diretoria	Conselho Fiscal	Total
Nº total de membros	5	7	3	15
Nº de membros remunerados	0	7	0	7
<b>Bônus</b>				
Valor mínimo previsto no plano de remuneração (R\$ mil)	Não se aplica	0	Não se aplica	0
Valor máximo previsto no plano de remuneração (R\$ mil)	Não se aplica	0	Não se aplica	0
Valor previsto no plano de remuneração, caso as metas sejam atingidas (R\$ mil)	Não se aplica	1.457	Não se aplica	1.457
Valor efetivamente reconhecido no resultado do exercício social (R\$ mil)	Não se aplica	1.457	Não se aplica	1.457
<b>Participação nos resultados</b>				
Valor mínimo previsto no plano de remuneração	Não se aplica	Não se aplica	Não se aplica	-
Valor máximo previsto no plano de remuneração	Não se aplica	Não se aplica	Não se aplica	-
Valor previsto no plano de remuneração, caso as metas sejam atingidas	Não se aplica	Não se aplica	Não se aplica	-

**e. em relação à participação no resultado:**

**i. valor mínimo previsto no plano de remuneração**

Não se aplica, pois a Companhia não possui plano de participação de resultados.

**ii. valor máximo previsto no plano de remuneração**

Não se aplica, pois a Companhia não possui plano de participação de resultados.

**iii. valor previsto no plano de remuneração, caso as metas estabelecidas fossem atingidas**

Não se aplica.

**iv. Valor efetivamente reconhecido no resultado dos 3 últimos exercícios sociais**

Não se aplica, pois a Companhia não possui plano de participação de resultados.

### **13.4 - Plano de Remuneração Baseado em Ações do Conselho de Administração E Diretoria Estatutária**

- a. **Termos e condições gerais:** Não existe na WLM um plano de remuneração baseado em ações.
- b. **Principais objetivos do plano:** Não se aplica.
- c. **Forma como o plano contribui para esses objetivos:** Não se aplica.
- d. **Como o plano se insere na política de remuneração do emissor:** Não se aplica.
- e. **Como o plano alinha os interesses dos administradores e do emissor a curto, médio e longo prazo:** Não se aplica.
- f. **Número máximo de ações abrangidas:** Não se aplica.
- g. **Número máximo de opções a serem outorgadas:** Não se aplica.
- h. **Condições de aquisição de ações:** Não se aplica.
- i. **Critérios para fixação do preço de aquisição ou exercício:** Não se aplica.
- j. **Critérios para fixação do prazo de exercício:** Não se aplica.
- k. **Forma de liquidação:** Não se aplica.
- l. **Restrições à transferência das ações:** Não se aplica.
- m. **Critérios e eventos que, quando verificados, ocasionarão a suspensão, alteração ou extinção do plano:** Não se aplica.
- n. **Efeitos da saída do administrador dos órgãos do emissor sobre seus direitos previstos no plano de remuneração baseado em ações:** Não se aplica.

### 13.5 - Remuneração Baseada em Ações

- a. **Termos e condições gerais:** Não existe na WLM um plano de remuneração baseado em ações.
- b. **Principais objetivos do plano:** Não se aplica.
- c. **Forma como o plano contribui para esses objetivos:** Não se aplica.
- d. **Como o plano se insere na política de remuneração do emissor:** Não se aplica.
- e. **Como o plano alinha os interesses dos administradores e do emissor a curto, médio e longo prazo:** Não se aplica.
- f. **Número máximo de ações abrangidas:** Não se aplica.
- g. **Número máximo de opções a serem outorgadas:** Não se aplica.
- h. **Condições de aquisição de ações:** Não se aplica.
- i. **Critérios para fixação do preço de aquisição ou exercício:** Não se aplica.
- j. **Critérios para fixação do prazo de exercício:** Não se aplica.
- k. **Forma de liquidação:** Não se aplica.
- l. **Restrições à transferência das ações:** Não se aplica.
- m. **Critérios e eventos que, quando verificados, ocasionarão a suspensão, alteração ou extinção do plano:** Não se aplica.
- n. **Efeitos da saída do administrador dos órgãos do emissor sobre seus direitos previstos no plano de remuneração baseado em ações:** Não se aplica.

## 13.6 - Opções em Aberto

**Em relação às opções em aberto do conselho de administração e da diretoria estatutária ao final do último exercício social, elaborar tabela com o seguinte conteúdo:**

- a. **Órgão:** Não se aplica.
- b. **Número de membros:** Não se aplica.
- c. **Número de membros remunerados:** Não se aplica.
- d. **Em relação as opções ainda não exercíveis:** Não se aplica.
  - i. quantidade
  - ii. data em que se tornarão exercíveis
  - iii. prazo máximo para exercício de opções
  - iv. prazo de restrição à transferência das ações
  - v. preço médio ponderado de exercício
  - vi. valor justo das opções no último dia do exercício social
- e. **Em relação as opções exercíveis:** Não se aplica.
  - i. Quantidade
  - ii. Prazo máximo para exercício das opções
  - iii. Prazo de restrição à transferência das ações
  - iv. Preço médio ponderado de exercício
  - v. Valor justo das opções no último dia do exercício social
  - vi. Valor justo total das opções no último dia do exercício social
- f. **Órgão:** Não se aplica.
- g. **Número de membros:** Não se aplica.
- h. **Número de membros remunerados:** Não se aplica.
- i. **Em relação as opções ainda não exercíveis:** Não se aplica.
  - vii. quantidade
  - viii. data em que se tornarão exercíveis
  - ix. prazo máximo para exercício de opções
  - x. prazo de restrição à transferência das ações
  - xi. preço médio ponderado de exercício
  - xii. valor justo das opções no último dia do exercício social
- j. **Em relação as opções exercíveis:** Não se aplica.
  - vii. Quantidade
  - viii. Prazo máximo para exercício das opções
  - ix. Prazo de restrição à transferência das ações
  - x. Preço médio ponderado de exercício
  - xi. Valor justo das opções no último dia do exercício social
  - xii. Valor justo total das opções no último dia do exercício social



### 13.7 - Opções Exercidas E Ações Entregues

Em relação às opções exercidas e ações entregues relativas à remuneração baseada em ações do conselho de administração e da diretoria estatutária, nos 3 últimos exercícios sociais, elaborar tabela com o seguinte conteúdo:

- a. **Órgão:** Não se aplica.
- b. **Número de membros:** Não se aplica.
- c. **Número de membros remunerados:** Não se aplica.
- d. **Em relação às opções exercidas informar:** Não se aplica.
  - i. Número de ações
  - ii. Preço médio ponderado de exercício
  - iii. Valor total da diferença entre o valor de exercício e o valor de mercado das ações relativas às opções exercidas
- e. **Em relação às ações entregues informar:** Não se aplica.
  - i. Número de ações
  - ii. Preço médio ponderado de aquisição
  - iii. Valor total da diferença entre o valor de aquisição e o valor de mercado das ações adquiridas

### **13.8 - Precificação Das Ações/opções**

- a. Modelo de precificação:** Não se aplica.
- b. Dados e premissas utilizadas no modelo de precificação, incluindo o preço médio ponderado das ações, preço de exercício, volatilidade esperada, prazo de vida da opção, dividendos esperados e a taxa de juros livre de risco:** Não se aplica.
- c. Método utilizado e as premissas assumidas para incorporar os efeitos esperados de exercício antecipado:** Não se aplica.
- d. Forma de determinação da volatilidade esperada:** Não aplicável.
- e. Se alguma outra característica da opção foi incorporada na mensuração de seu valor justo:** Não aplicável.

### **13.9 - Participações Detidas Por Órgão**

Os membros do Conselho de Administração detêm, em conjunto, 1.915 ações ordinárias do capital da Companhia na data de 31 de dezembro de 2021.

### **13.10 - Informações Sobre Planos de Previdência Conferidos Aos Membros do Conselho de Administração E Aos Diretores Estatutários**

**Em relação aos planos de previdência em vigor conferidos aos membros do conselho de administração e aos diretores estatutários, fornecer as seguintes informações em forma de tabela:**

A Companhia não confere planos de previdência a seus administradores.

- a. **Órgão:** Não se aplica.
- b. **Número de membros:** Não se aplica.
- c. **Nome do plano:** Não se aplica.
- d. **Número de membros remunerados:** Não se aplica.
- e. **Quantidade de administradores que reúnem as condições para se aposentar:** Não se aplica.
- f. **Condições para se aposentar antecipadamente:** Não se aplica.
- g. **Valor atualizado das contribuições acumuladas no plano de previdência até o encerramento do último exercício social, descontada a parcela relativa a contribuições feitas diretamente pelos administradores:** Não se aplica.
- h. **Valor total acumulado das contribuições realizadas durante o último exercício social, descontada a parcela relativa a contribuições feitas diretamente pelos administradores:** Não se aplica.
- i. **Se há possibilidade de resgate antecipado e quais as condições:** Não se aplica.

**13.11 - Remuneração Individual Máxima, Mínima E Média do Conselho de Administração, da Diretoria Estatutária E do Conselho Fiscal****Valores anuais**

	Diretoria Estatutária			Conselho de Administração			Conselho Fiscal		
	31/12/2021	31/12/2020	31/12/2019	31/12/2021	31/12/2020	31/12/2019	31/12/2021	31/12/2020	31/12/2019
Nº de membros	7,00	7,00	7,00	4,00	5,00	5,00	3,00	3,00	3,00
Nº de membros remunerados	7,00	7,00	7,00	4,00	5,00	5,00	3,00	3,00	3,00
Valor da maior remuneração(Reais)	2.794.753,38	2.799.928,38	2.351.458,79	372.029,76	350.253,37	309.929,95	70.925,38	67.348,42	66.748,58
Valor da menor remuneração(Reais)	520.338,43	427.066,50	362.338,61	287.540,74	273.039,17	261.929,95	70.925,38	67.348,42	66.748,58
Valor médio da remuneração(Reais)	1.284.989,39	1.275.308,50	867.233,64	304.438,54	288.482,01	271.529,95	70.925,38	67.348,42	66.748,58

**Observação**

Diretoria Estatutária	
31/12/2021	Inclui a remuneração variável (prêmio)
31/12/2020	Inclui a remuneração variável (prêmio)
31/12/2019	Inclui a remuneração variável (prêmio)

Conselho de Administração	
31/12/2021	Considera a remuneração dos 05 membros.
31/12/2020	Considera a remuneração de 05 membros.
31/12/2019	Considera a remuneração dos 05 membros.

Conselho Fiscal	
31/12/2021	Considera a remuneração dos 03 membros titulares.
31/12/2020	Considera a remuneração dos 03 membros titulares.
31/12/2019	Considera a remuneração dos 03 membros titulares.

### **13.12 - Mecanismos de Remuneração ou Indenização Para os Administradores em Caso de Destituição do Cargo ou de Aposentadoria**

Não se aplica, pois, a Companhia não conta com instrumentos que estruturem mecanismos de remuneração ou indenização para os administradores em caso de destituição do cargo ou aposentadoria.

### 13.13 - Percentual na Remuneração Total Detido Por Administradores E Membros do Conselho Fiscal Que Sejam Partes Relacionadas Aos Controladores

REMUNERAÇÃO RECONHECIDA NO RESULTADO DO EXERCÍCIO DE 2021				
Órgão	Nº de Membros	Remuneração Fixa	Remuneração Variável	Total - %
		Salário - %	Bônus e Verbas rescisórias - %	
Diretoria Executiva	-	-	-	-
Conselho de Administração	2	5,55	-	5,55
Conselho Fiscal	-	-	-	-

REMUNERAÇÃO RECONHECIDA NO RESULTADO DO EXERCÍCIO DE 2020				
Órgão	Nº de Membros	Remuneração Fixa	Remuneração Variável	Total - %
		Salário - %	Bônus e Verbas rescisórias - %	
Diretoria Executiva	-	-	-	-
Conselho de Administração	2	5,90	-	5,90
Conselho Fiscal	-	-	-	-

REMUNERAÇÃO RECONHECIDA NO RESULTADO DO EXERCÍCIO DE 2019				
Órgão	Nº de Membros	Remuneração Fixa	Remuneração Variável	Total - %
		Salário - %	Bônus e Verbas rescisórias - %	
Diretoria Executiva	-	-	-	-
Conselho de Administração	2	7,50	-	7,50
Conselho Fiscal	-	-	-	-

**13.14 - Remuneração de Administradores E Membros do Conselho Fiscal, Agrupados Por Órgão, Recebida Por Qualquer Razão Que Não A Função Que Ocupam**

Não se aplica, pois nos últimos três exercícios não foram reconhecidos no resultado remuneração de membros do conselho de administração, da diretoria estatutária ou do conselho fiscal por razão que não a função a qual ocupam.



**13.15 - Remuneração de Administradores E Membros do Conselho Fiscal Reconhecida no Resultado de Controladores, Diretos ou Indiretos, de Sociedades Sob Controle Comum E de Controladas do Emissor**

Não se aplica, pois nos últimos três exercícios não foram reconhecidos no resultado remuneração de membros do conselho de administração, da diretoria estatutária ou do conselho fiscal nos resultados de controladores diretos ou indiretos, de sociedades sob controle comum e de controladas do emissor.

### **13.16 - Outras Informações Relevantes**

Não há outras informações relevantes.

**14.1 - Descrição Dos Recursos Humanos**

a) Empregados: Número de empregados (total da WLM e suas filiais e empresa empresas controladas)

2021	Número de empregados
<b> Holding</b>	<b> 26</b>
WLM	26
<b> Segmento Automotivo - subtotal</b>	<b> 795</b>
WLM Equipo	94
WLM Quinta Roda	142
WLM Itaipu	389
WLM Itaipu Norte	170
<b> Segmento Agropecuário - subtotal</b>	<b> 96</b>
Fatura Agropecuária	15
Itapura	81
<b> Controlada descontinuada</b>	<b> 0</b>
Superágua	0
<b> Total Geral</b>	<b> 917</b>

2020	Número de empregados
<b> Holding</b>	<b> 26</b>
WLM	26
<b> Segmento Automotivo - subtotal</b>	<b> 724</b>
WLM Equipo	95
WLM Quinta Roda	127
WLM Itaipu	345
WLM Itaipu Norte	157
<b> Segmento Agropecuário - subtotal</b>	<b> 115</b>
Fatura Agropecuária	32
São Sebastião do Araguaia	45
Itapura	38
<b> Controlada descontinuada</b>	<b> 0</b>
Superágua	0
<b> Total Geral</b>	<b> 865</b>

2019	Número de empregados
<b> Holding</b>	<b> 26</b>
WLM	26
<b> Segmento Automotivo - subtotal</b>	<b> 700</b>
WLM Equipo	96
WLM Quinta Roda	128
WLM Itaipu	335
WLM Itaipu Norte	141
<b> Segmento Agropecuário - subtotal</b>	<b> 125</b>
Fatura Agropecuária	38
São Sebastião do Araguaia	54
Itapura	33
<b> Controlada descontinuada</b>	<b> 0</b>
Superágua	0
<b> Total Geral</b>	<b> 851</b>

## 14.1 - Descrição Dos Recursos Humanos

### b) Terceirizados

A WLM possui funcionários terceirizados alocados nas suas filiais do **Segmento Automotivo**, conforme tabelas abaixo.

2021	Número de terceirizados Área Técnica / Oficina	Localização Geográfica
WLM Equipo	14	RJ
WLM Quinta Roda	44	SP
WLM Itaipu	65	MG
WLM Itaipu Norte	27	PA
<b>Total Geral</b>	<b>150</b>	

2020	Número de terceirizados Área Técnica / Oficina	Localização Geográfica
WLM Equipo	14	RJ
WLM Quinta Roda	38	SP
WLM Itaipu	55	MG
WLM Itaipu Norte	27	PA
<b>Total Geral</b>	<b>134</b>	

2019	Número de terceirizados Área Técnica / Oficina	Localização Geográfica
WLM Equipo	11	RJ
WLM Quinta Roda	44	SP
WLM Itaipu	56	MG
WLM Itaipu Norte	30	PA

### c) Índice de rotatividade

O índice de rotatividade de pessoal (*turn over*) para os anos de 2021, 2020 e 2019 estão detalhados para a WLM e cada uma de suas filiais e empresas controladas, conforme quadro abaixo:

Empresa	2021	2020	2019
<b>Holding</b>			
WLM	0,00%	1,17%	0,00%
<b>Segmento Automotivo</b>			
WLM Equipo	0,77%	0,53%	1,30%
WLM Itaipu	1,39%	0,69%	1,20%
WLM Quinta Roda	1,41%	0,67%	1,00%
WLM Itaipu Norte	2,28%	2,34%	1,90%
<b>Segmento Agropecuário</b>			
Fartura	4,93%	2,99%	1,46%
Itapura	5,50%	1,16%	5,83%
<b>Controlada descontinuada</b>			
Superágua	0%	0%	0%

## **14.2 - Alterações Relevantes - Recursos Humanos**

Não ocorreram alterações relevantes.

## 14.3 - Descrição da Política de Remuneração Dos Empregados

### a. Política de salários e remuneração variável dos empregados da Empresa

A WLM tem como política de remuneração fixa praticar salários compatíveis com a média de mercado. Adota remuneração variável apenas para os funcionários que exerçam funções na área de vendas das suas concessionárias. Apesar da Companhia não adotar remuneração variável de curto prazo para os demais funcionários, concede aumentos salariais de acordo com o desempenho e nível de engajamento dos seus empregados. Nas filiais do segmento automotivo, a WLM possui plano de cargos e salários baseado na meritocracia.

### b. Política de benefícios

Com relação aos benefícios, são concedidos:

#### - Seguro de Vida

Para todos os empregados da WLM e filiais WLM Quinta Roda, WLM Equipo, WLM Itaipu e WLM Itaipu Norte, e das controladas Fartura (matriz e filial), Itapura (matriz e filiais), e Superágua, com valores diferenciados de cobertura, variando de acordo com a faixa salarial.

#### - Assistência médica

Para todos os empregados, com diferentes padrões de cobertura, variando de acordo com a opção do funcionário. Nas filiais Fartura e Itapura, o benefício é concedido apenas para os cargos de liderança.

#### - Assistência Odontológica

Para todos os empregados da Área Scania, (WLM Quinta Roda, WLM Equipo, WLM Itaipu e WLM Itaipu Norte), da Fartura (matriz) e da Itapura (matriz), com diferentes padrões de cobertura, variando de acordo com a opção de cada funcionário.

#### - Vale-refeição / Alimentação

Para todos os empregados de estabelecimentos da WLM que não possuam refeitório no local, sendo descontado um valor de contribuição de acordo com a faixa salarial.

#### - Vale transporte

Concedido para todos os empregados, exceto aqueles das controladas Itapura (filial), e Fartura (filial), cujos cargos justificam a utilização de transporte público.

#### - Gympass

Concedido para todos os empregados, com diferentes padrões de cobertura, variando de acordo com a opção do funcionário.

#### - Estacionamento

O pátio interno existente nas filiais do segmento automotivo WLM Equipo, WLM Quinta roda, WLM Itaipu e WLM Itaipu Norte, é utilizado pelos empregados, sem qualquer tipo de cobrança.

### c. Características dos planos de remuneração baseados em ações dos empregados não-administradores, identificando:

#### Grupos de beneficiários:

#### i. Condições para exercício:

#### ii. Preços de exercício:

#### iii. Prazos de exercício:

#### iv. Quantidade de ações comprometidas pelo plano:

Não aplicável, uma vez que a Companhia não possui plano de remuneração baseado em ações.

#### 14.4 - Descrição Das Relações Entre O Emissor E Sindicatos

Como comentado no item 7 deste Formulário de Referência, as regiões de atuação da WLM abrangem 5 estados e 2 segmentos operacionais. As informações das várias filiais e controladas estão detalhadas a seguir:

Controladas	UF	Sindicato
WLM Sede e WLM Equipó	RJ	A maioria dos empregados é representada pelo <b>SINDCON-RJ, Sindicato dos Empregados em Concessionários e Distribuidores de Veículos Automotores no Estado de Rio de Janeiro</b> . A última convenção foi celebrada com data-base maio de 2021, vigente no período de 12 meses, com aumento de 4%, a partir de 1º de maio de 2021.
WLM - Itaipu	MG	A maioria dos empregados é representada pelo <b>SINDCON-MG, Sindicato dos Empregados e Vendedores em Concessionárias de Veículos, Distribuidora de Veículos e Congêneres no Estado de Minas Gerais</b> . A última convenção foi celebrada com data-base março de 2022, vigente no período de 12 meses, com aumento de 10,79% a partir de 1º de março de 2022.
WLM Quinta Roda	SP	A maioria dos empregados é representada pela <b>Federação dos Empregados no Comércio do Estado de São Paulo</b> . Em regra, a Federação negocia com o <b>Sindicato dos Concessionários e Distribuidores de Veículos no Estado de São Paulo (Patronal)</b> . A última convenção foi celebrada com data-base outubro de 2021, vigente no período de 12 meses, com aumento de 10,78% a partir de 1º de outubro de 2021.
WLM Itaipu Norte.	PA AP	A maioria dos empregados é representada pelo <b>SINDIVAP - Sindicato dos Empregados em Empresas Distribuidoras de Veículos Automotores do Estado do Pará</b> . A última convenção foi celebrada com data-base maio de 2021, vigente no período de 12 meses, com aumento de 5%, a partir de 1º de maio de 2021.
Fartura Agropecuária S.A. Itapura Agropecuária Ltda. (Sucessora de Agropecuária São Sebastião do Araguaia Ltda.)	PA MT	A maioria dos empregados é representada pelo <b>Sindicato dos Trabalhadores Rurais de Santana do Araguaia</b> . A última convenção foi celebrada com data-base maio de 2021, vigente no período de 12 meses, com aumento de 4%, a partir de 1º de maio de 2021
Itapura Agropecuária Ltda.	SP	A maioria dos empregados é representada pelo <b>Sindicato dos Trabalhadores Rurais de Araras</b> . A última convenção foi celebrada com data-base maio de 2021, vigente no período de 12 meses, com aumento de 4%, a partir de 1º de maio de 2021
Itapura Agropecuária Ltda.	MG	A maioria dos empregados é representada pelo <b>Sindicato dos Trabalhadores Rurais de São Sebastião do Paraíso</b> . A última convenção foi celebrada com data-base maio de 2021, vigente no período de 12 meses, com aumento de 4%, a partir de 1º de maio de 2021
Superágua Empresa de Águas Minerais S.A.	MG	Era representada pelo <b>Sindicato dos Trabalhadores na Indústria de Águas Minerais de Caxambu</b> no Rio de Janeiro. A última convenção celebrada foi em novembro de 2015, vigente no período de 12 meses, com aumento de 9% a partir de 1º de novembro de 2015. <i>Obs.: Não possui funcionários ativos desde julho/2016</i>

Ao longo do tempo, a Companhia tem mantido um bom relacionamento com os empregados e os respectivos sindicatos das categorias, refletindo inexistência de paralisações entre os anos de 2013 a 2022.

## **14.5 - Outras Informações Relevantes - Recursos Humanos**

Não há.



## 15.1 / 15.2 - Posição Acionária

Acionista						
CPF/CNPJ acionista	Nacionalidade-UF	Participa de acordo de acionistas	Acionista controlador	Última alteração		
Acionista Residente no Exterior	Nome do Representante Legal ou Mandatário		Tipo pessoa	CPF/CNPJ		
Qtde. ações ordinárias (Unidades)	Ações ordinárias %	Qtde. ações preferenciais (Unidades)	Ações preferenciais %	Qtde. total de ações (Unidades)	Total ações %	
Detalhamento por classes de ações (Unidades)						
Classe ação	Qtde. de ações (Unidades)	Ações %				
<b>DON DAVID LEMOS DE MORAES MAGALHÃES LEITE JAYANETTI</b>						
113.336.817-47	Brasileira-RJ	Não	Sim			
Não						
765	0,005%	0	0,000%	765	0,002%	
<b>JULIANA LEMOS DE MORES</b>						
016.757.287-39	Brasileira-RJ	Não	Sim			
Não						
2.605	0,016%	0	0,000%	2.605	0,007%	
<b>TAINA LEMOS DE MORAES FERREIRA</b>						
414.646.318-16	Brasileira-RJ	Não	Sim			
Não						
250	0,002%	0	0,000%	250	0,001%	
<b>NICOLAS DE PAULA LEMOS DE MORAES</b>						
043.061.767-46	Brasileira-RJ	Não	Sim			
Não						
350	0,002%	0	0,000%	350	0,001%	
<b>DON ROGÉRIO LEMOS DE MORAES MAGALHÃES LEITE JAYANETTI</b>						
083.196.897-40	Brasileira-RJ	Não	Sim			
Não						
1.740	0,011%	0	0,000%	1.740	0,005%	

## 15.1 / 15.2 - Posição Acionária

Acionista						
CPF/CNPJ acionista	Nacionalidade-UF	Participa de acordo de acionistas	Acionista controlador	Última alteração		
Acionista Residente no Exterior	Nome do Representante Legal ou Mandatário		Tipo pessoa	CPF/CNPJ		
Qtde. ações ordinárias (Unidades)	Ações ordinárias %	Qtde. ações preferenciais (Unidades)	Ações preferenciais %	Qtde. total de ações (Unidades)	Total ações %	
Detalhamento por classes de ações (Unidades)						
Classe ação	Qtde. de ações (Unidades)	Ações %				
<b>ESPOLIO DE MARIA DE LOURDES TEIEIRA DE MORAES</b>						
267.362.687-53	BRASILEIRA-MG	Não	Sim			
Não						
	0	0,000%	2.500	0,013%	2.500	0,007%
Classe ação	Qtde. de ações (Unidades)	Ações %				
TOTAL	0	0,000%				
<b>MARIA ISBELA LEMOS DE MORAES</b>						
624.466.307-15	Brasileira-RJ	Não	Sim			
Não						
	32.455	0,195%	33.955	0,171%	66.410	0,182%
Classe ação	Qtde. de ações (Unidades)	Ações %				
TOTAL	0	0,000%				
<b>MARIAMA LEMOS DE MORAES MAGALHÃES LEITE JAYANETTI</b>						
071.669.047-04	Brasileira-RJ	Não	Sim			
Não						
	1.815	0,011%	0	0,000%	1.815	0,005%
<b>ESPOLIO DE WILSON LEMOS DE MORAES</b>						
012.390.907-49	BRASILEIRA-MG	Não	Sim			
Não						
	3.075	0,018%	3.075	0,015%	6.150	0,017%
Classe ação	Qtde. de ações (Unidades)	Ações %				
TOTAL	0	0,000%				

## 15.1 / 15.2 - Posição Acionária

Acionista						
CPF/CNPJ acionista	Nacionalidade-UF	Participa de acordo de acionistas	Acionista controlador	Última alteração		
Acionista Residente no Exterior	Nome do Representante Legal ou Mandatário		Tipo pessoa	CPF/CNPJ		
Qtde. ações ordinárias (Unidades)	Ações ordinárias %	Qtde. ações preferenciais (Unidades)	Ações preferenciais %	Qtde. total de ações (Unidades)	Total ações %	
Detalhamento por classes de ações (Unidades)						
Classe ação	Qtde. de ações (Unidades)	Ações %				
<b>VERA LUCIA BRANDÃO COSTA</b>						
275.496.666-87	BRASILEIRA-MG	Não	Não			
Não						
	2.500	0,015%	0	0,000%	2.500	0,007%
<b>WILSON LEMOS DE MORAES JUNIOR</b>						
096.779.256-87	BRASILEIRA-RJ	Não	Sim			
Não						
	505	0,003%	375	0,002%	880	0,002%
<b>Classe ação</b>	<b>Qtde. de ações (Unidades)</b>	<b>Ações %</b>				
TOTAL	0	0,000%				
<b>SAJUTHÁ-RIO PARTICIPAÇÕES S.A.</b>						
30.458.020/0001-71	Brasileira-RJ	Não	Sim	28/04/2017		
Não						
	15.589.625	94,076%	14.597.620	73,563%	30.187.245	82,898%
<b>Classe ação</b>	<b>Qtde. de ações (Unidades)</b>	<b>Ações %</b>				
TOTAL	0	0,000%				
<b>WILSON LEMOS DE MORAES NETO</b>						
003.177.687-60	Brasileira-RJ	Sim	Sim			
Não						
	12.760	0,077%	0	0,000%	12.760	0,035%

## 15.1 / 15.2 - Posição Acionária

Acionista						
CPF/CNPJ acionista	Nacionalidade-UF	Participa de acordo de acionistas	Acionista controlador	Última alteração		
Acionista Residente no Exterior	Nome do Representante Legal ou Mandatário		Tipo pessoa	CPF/CNPJ		
Qtde. ações ordinárias (Unidades)	Ações ordinárias %	Qtde. ações preferenciais (Unidades)	Ações preferenciais %	Qtde. total de ações (Unidades)	Total ações %	
Detalhamento por classes de ações (Unidades)						
Classe ação	Qtde. de ações (Unidades)	Ações %				
<b>FELIPE LEMOS DE MORAES</b>						
076.197.287-08	Brasileira-RJ	Não	Sim			
Não						
	1.150	0,007%	0	0,000%	1.150	0,003%
<b>JOÃO FLAVIO TEIXEIRA LEMOS DE MORAES</b>						
303.996.967-68	BRASILEIRA-RJ	Não	Sim			
Não						
	14.605	0,088%	105	0,001%	14.710	0,040%
<b>Classe ação</b>	<b>Qtde. de ações (Unidades)</b>	<b>Ações %</b>				
TOTAL	0	0,000%				
<b>ISABELLA LEMOS DE MORAES</b>						
025.134.256-50	Brasileira-RJ	Não	Sim	19/06/2017		
Não						
	300	0,002%	0	0,000%	300	0,001%
<b>ROGERIO LEOPOLDO MAGALHÃES LEITE JAYANETTI</b>						
311.014.377-15	BRASILEIRA-RJ	Não	Sim			
Não						
	94.555	0,571%	515.055	2,596%	609.610	1,674%
<b>Classe ação</b>	<b>Qtde. de ações (Unidades)</b>	<b>Ações %</b>				
TOTAL	0	0,000%				

**15.1 / 15.2 - Posição Acionária**

Acionista						
CPF/CNPJ acionista	Nacionalidade-UF	Participa de acordo de acionistas	Acionista controlador	Última alteração		
Acionista Residente no Exterior	Nome do Representante Legal ou Mandatário		Tipo pessoa	CPF/CNPJ		
Qtde. ações ordinárias (Unidades)	Ações ordinárias %	Qtde. ações preferenciais (Unidades)	Ações preferenciais %	Qtde. total de ações (Unidades)	Total ações %	
Detalhamento por classes de ações (Unidades)						
Classe ação	Qtde. de ações (Unidades)	Ações %				
<b>JHAYANNA LEMOS DE MORES MAGALHÃES LEITE JAYANETTI</b>						
346.086.598-98	Brasileira-DF	Sim	Sim			
Não						
	565	0,003%	0	0,000%	565	0,002%
<b>DON LEOPOLDO LEMOS DE MORAES MAGALHÃES LEITE JAYNETTI</b>						
701.527.921-55	Brasileira-RJ	Não	Sim			
Não						
	1.110	0,007%	0	0,000%	1.110	0,003%
<b>OUTROS</b>						
	810.490	4,891%	4.690.765	23,639%	5.501.255	15,108%
<b>Classe ação</b>	<b>Qtde. de ações (Unidades)</b>	<b>Ações %</b>				
TOTAL	0	0,000%				
<b>AÇÕES EM TESOURARIA - Data da última alteração:</b>						
	0	0,000%	0	0,000%	0	0,000%
<b>TOTAL</b>	16.571.220	100,000%	19.843.450	100,000%	36.414.670	100,000%

## 15.1 / 15.2 - Posição Acionária

CONTROLADORA / INVESTIDORA						
ACIONISTA						
CPF/CNPJ acionista	Nacionalidade-UF	Participa de acordo de acionistas	Acionista controlador	Última alteração		
Acionista Residente no Exterior	Nome do Representante Legal ou Mandatário		Tipo pessoa	CPF/CNPJ		
Detalhamento de ações (Unidades)						
Qtde. ações ordinárias (Unidades)	Ações ordinárias %	Qtde. ações preferenciais (Unidades)	Ações preferenciais %	Qtde. total de ações (Unidades)	Total ações %	
CONTROLADORA / INVESTIDORA				CPF/CNPJ acionista	Composição capital social	
SAJUTHÁ-RIO PARTICIPAÇÕES S.A.				30.458.020/0001-71		
<b>ESPOLIO DE MARIA DE LOURDES TEIEIRA DE MORAES</b>						
267.362.687-53	BRASILEIRA-MG	Não	Sim			
Não						
6	0,001	0	0,000	6	0,001	
<b>Classe ação</b>	<b>Qtde. de ações (Unidades)</b>	<b>Ações %</b>				
TOTAL	0	0.000				
<b>ESPOLIO DE WILSON LEMOS DE MORAES</b>						
012.390.907-49	BRASILEIRA-MG	Não	Sim			
Não						
1.999.999.976	99,996	0	0,000	1.999.999.976	99,996	
<b>Classe ação</b>	<b>Qtde. de ações (Unidades)</b>	<b>Ações %</b>				
TOTAL	0	0.000				
<b>JOÃO FLAVIO TEIXEIRA LEMOS DE MORAES</b>						
303.996.967-68	BRASILEIRA-RJ	Não	Sim			
Não						
6	0,001	0	0,000	6	0,001	
<b>Classe ação</b>	<b>Qtde. de ações (Unidades)</b>	<b>Ações %</b>				
TOTAL	0	0.000				

## 15.1 / 15.2 - Posição Acionária

CONTROLADORA / INVESTIDORA						
ACIONISTA						
CPF/CNPJ acionista	Nacionalidade-UF	Participa de acordo de acionistas	Acionista controlador	Última alteração		
Acionista Residente no Exterior	Nome do Representante Legal ou Mandatário		Tipo pessoa	CPF/CNPJ		
Detalhamento de ações (Unidades)						
Qtde. ações ordinárias (Unidades)	Ações ordinárias %	Qtde. ações preferenciais (Unidades)	Ações preferenciais %	Qtde. total de ações (Unidades)		Total ações %
CONTROLADORA / INVESTIDORA				CPF/CNPJ acionista	Composição capital social	
SAJUTHÁ-RIO PARTICIPAÇÕES S.A.				30.458.020/0001-71		
<b>MARIA ISBELA LEMOS DE MORAES</b>						
624.466.307-15	BRASILEIRA-RJ	Não	Sim			
Não						
6	0,001	0	0,000	6	0,001	
<b>Classe ação</b>	<b>Qtde. de ações (Unidades)</b>	<b>Ações %</b>				
TOTAL	0	0.000				
<b>OUTROS</b>						
0	0,000	0	0,000	0	0,000	
<b>TOTAL</b>						
2.000.000.000	100,000	0	0,000	2.000.000.000	100,000	
<b>WILSON LEMOS DE MORAES JUNIOR</b>						
096.779.256-87	BRASILEIRA-RJ	Não	Sim			
Não						
6	0,001	0	0,000	6	0,001	
<b>Classe ação</b>	<b>Qtde. de ações (Unidades)</b>	<b>Ações %</b>				
TOTAL	0	0.000				

**15.3 - Distribuição de Capital**

<b>Data da última assembleia / Data da última alteração</b>	29/04/2022
<b>Quantidade acionistas pessoa física (Unidades)</b>	4.336
<b>Quantidade acionistas pessoa jurídica (Unidades)</b>	25
<b>Quantidade investidores institucionais (Unidades)</b>	19

**Ações em Circulação**

*Ações em circulação correspondente a todas ações do emissor com exceção das de titularidade do controlador, das pessoas a ele vinculadas, dos administradores do emissor e das ações mantdas em tesouraria*

<b>Quantidade ordinárias (Unidades)</b>	810.490	4,891%
<b>Quantidade preferenciais (Unidades)</b>	4.690.765	23,639%
<b>Total</b>	5.501.255	15,107%



### 15.4 - Organograma Dos Acionistas E do Grupo Econômico

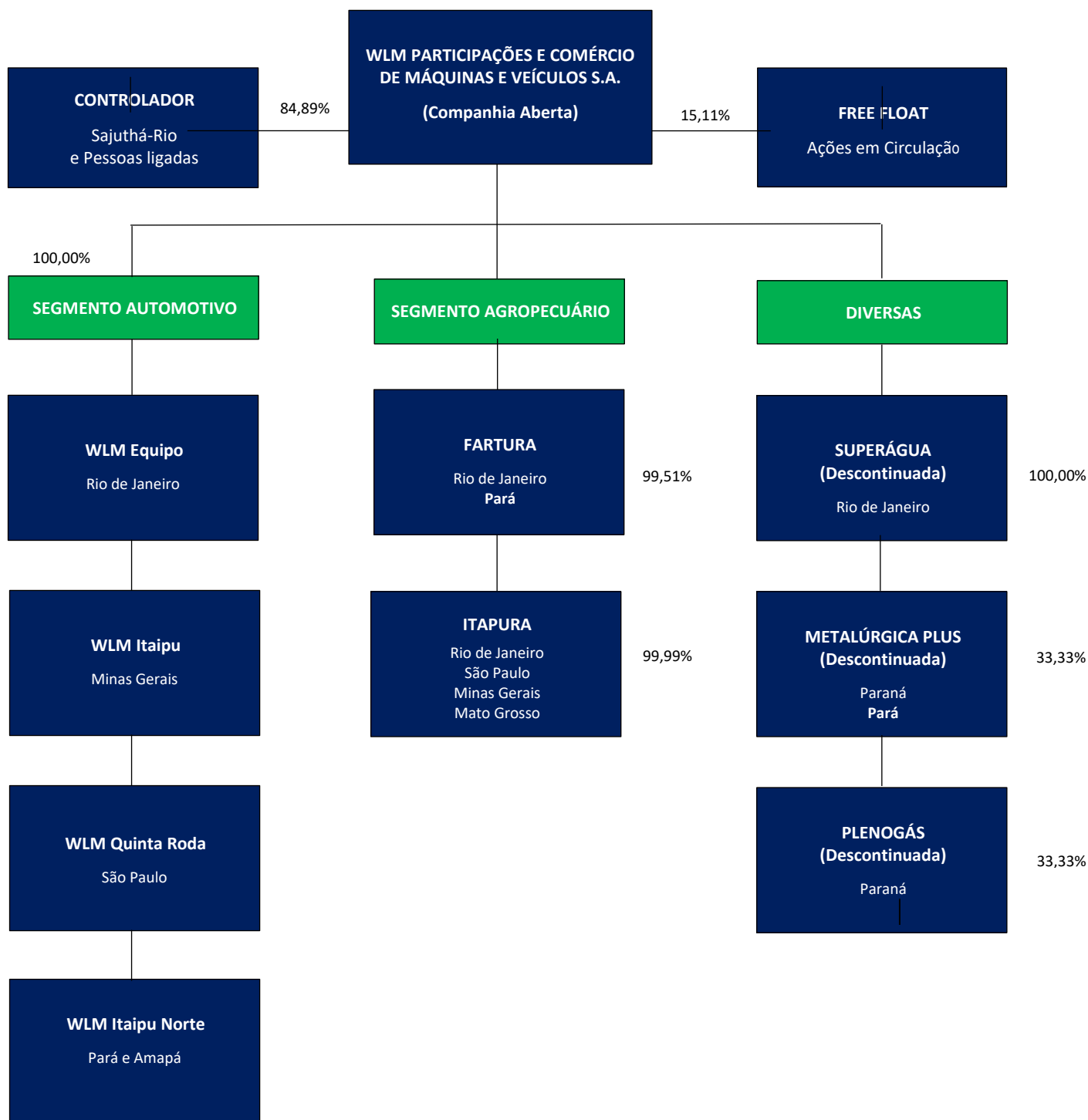

**PARTICIPAÇÕES DIRETAS E INDIRETAS**

FARTURA	%
WLM	92,3085
ITAPURA	7,1951
<b>TOTAL</b>	<b>99,5036</b>

ITAPURA	%
WLM	99,9999
Outros	0,0001
<b>TOTAL</b>	<b>100,0000</b>

## 15.5 - Acordo de Acionistas Arquivado na Sede do Emissor ou do Qual O Controlador Seja Parte

### a) Partes do Acordo de Acionistas:

O Acordo de Acionistas foi celebrado entre as “**Holdings Familiares**”: Nova Pousada Participações S.A. (“Nova Pousada”) e MB & Filhos Participações S.A. (“MB & Filhos”).

Na qualidade de **intervenientes anuentes** do Acordo de Acionista constam: **SAJUTHÁ RIO PARTICIPAÇÕES S.A.**, Wilson Lemos de Moraes Júnior, Felipe Lemos de Moraes, Maria Isbela Lemos de Moraes e Don David Lemos de Moraes Magalhães Leite Jayanetti.

O futuro acionista da **SAJUTHÁ RIO PARTICIPAÇÕES S.A.** - Wilson Lemos de Moraes Junior é detentor de 99,999% das ações ordinárias representativas do capital social total e votante da Nova Pousada Participações S.A. (“Nova Pousada”).

A futura acionista da **SAJUTHÁ RIO PARTICIPAÇÕES S.A.** - Maria Isbela Lemos de Moraes é detentora de 99,999% das ações ordinárias representativas do capital social total e votante da MB & Filhos Participações S.A. (“MB & Filhos”).

### b) Data de Celebração do Acordo de Acionistas:

04 de novembro de 2019.

### c) Prazo de Vigência:

A eficácia do Acordo de Acionistas está condicionada à conclusão da reorganização da **SAJUTHÁ RIO PARTICIPAÇÕES S.A.**, por meio da qual: (i) os **futuros acionistas** Wilson Lemos de Moraes Júnior e Maria Isbela Lemos de Moraes passarão a ser titulares, em conjunto, de aproximadamente 2/3 (dois terços) do capital social total e votante da **SAJUTHÁ RIO PARTICIPAÇÕES S.A.**, ficando esclarecido que, na data de celebração do Acordo de Acionistas, os **futuros acionistas** ainda não são titulares das ações da **SAJUTHÁ RIO PARTICIPAÇÕES S.A.** e sim titulares de **direitos hereditários** dos bens do Espólio de Wilson Lemos de Moraes e Maria de Lourdes Teixeira de Moraes, onde se inclui o total de **99,9999988% do capital social total e votante da SAJUTHÁ RIO PARTICIPAÇÕES S.A.**; e (ii) o Estatuto Social da **SAJUTHÁ RIO PARTICIPAÇÕES S.A.** deverá ser alterado para albergar as disposições do Acordo de Acionistas, inclusive com a criação de um Conselho de Administração.

Uma vez que ganhe vigência, o Acordo de Acionistas vigorará: (i) pelo prazo de 20 (vinte) anos, contados a partir da data da conclusão da reorganização da **SAJUTHÁ RIO PARTICIPAÇÕES S.A.** descrita no Acordo de Acionistas; ou (ii) enquanto os **futuros acionistas** Wilson Lemos de Moraes Júnior e Maria Isbela Lemos de Moraes, em conjunto, detiverem, direta ou indiretamente, o controle acionário da **SAJUTHÁ RIO PARTICIPAÇÕES S.A.** entre (i) ou (ii), o que ocorrer por último.

### d) Descrição das cláusulas relativas ao exercício do direito de voto e do poder de controle:

Os signatários do Acordo de Acionistas obrigam-se a sempre exercer o direito de voto relativo à totalidade das ações vinculadas de que sejam ou venham a ser titulares de emissão da **SAJUTHÁ RIO PARTICIPAÇÕES S.A.**: (i) em consonância com os termos do Acordo de Acionistas; e (ii) necessariamente em bloco e em conformidade com as deliberações tomadas em reunião prévia.

Nas reuniões prévias da **SAJUTHÁ RIO PARTICIPAÇÕES S.A.**, as matérias serão decididas pela unanimidade dos votos dos Acionistas ou dos Conselheiros presentes na reunião prévia.

Nos termos do Acordo de Acionistas, o Conselho de Administração da **SAJUTHÁ RIO PARTICIPAÇÕES S.A.** terá poderes para decidir sobre o voto a ser proferido pelos Diretores da **SAJUTHÁ RIO PARTICIPAÇÕES S.A.** em qualquer Assembleia Geral da **WLM PARTICIPAÇÕES E COMÉRCIO DE MÁQUINAS E VEÍCULOS S.A.**

### e) Descrição das cláusulas relativas à indicação de administradores, membros de comitês estatutários ou de pessoas que assumam posições gerenciais:

Nos termos do Acordo de Acionistas, o Conselho de Administração da **SAJUTHÁ RIO PARTICIPAÇÕES S.A.** terá poderes para decidir sobre a indicação de candidatos para os cargos da Diretoria, membros do Conselho de Administração e principais executivos da **WLM PARTICIPAÇÕES E COMÉRCIO DE MÁQUINAS E VEÍCULOS S.A.**

## 15.5 - Acordo de Acionistas Arquivado na Sede do Emissor ou do Qual O Controlador Seja Parte

**f) Descrição das cláusulas relativas à transferência de ações e à preferência para adquiri-las:**

O Acordo de Acionistas não possui cláusulas relativas à transferência ou de preferência para aquisição das ações da **WLM PARTICIPAÇÕES E COMÉRCIO DE MÁQUINAS E VEÍCULOS S.A.**

**g) Descrição das cláusulas que restrinjam ou vinculem o direito de voto de membros do conselho de administração ou de outros órgãos de fiscalização e controle.**

Nos termos do Acordo de Acionistas, o Conselho de Administração da **SAJUTHÁ RIO PARTICIPAÇÕES S.A.** terá poderes para decidir sobre a orientação a ser dada aos administradores da **WLM PARTICIPAÇÕES E COMÉRCIO DE MÁQUINAS E VEÍCULOS S.A.** nos limites do artigo 116, b, da Lei 6.404/76, na direção das atividades sociais da **WLM PARTICIPAÇÕES E COMÉRCIO DE MÁQUINAS E VEÍCULOS S.A.**

## **15.6 - Alterações Relevantes Nas Participações Dos Membros do Grupo de Controle E Administradores do Emissor**

Nos 3 últimos anos não houve alterações, apesar da Companhia possuir grupo de controle e seus administradores deterem participação acionária.

## 15.7 - Principais Operações Societárias

### a. evento

### b. principais condições do negócio

### c. sociedades envolvida

#### Reestruturação Societária - Controladora

Em 1º de julho de 2019, conforme deliberado pela Assembleia Geral Extraordinária da Companhia, foram aprovadas as incorporações das Sociedades Limitadas controladas integrais a saber: EQUIPO MÁQUINAS E VEÍCULOS LTDA, ITAIPU MÁQUINAS E VEÍCULOS LTDA, QUINTA RODA MÁQUINAS E VEÍCULOS LTDA e ITAIPU NORTE COMÉRCIO DE MÁQUINAS E VEÍCULOS LTDA, nos termos do Protocolo e Justificação de Incorporação.

A incorporação está inserida em um projeto de simplificação da estrutura societária da Companhia, com o objetivo de redução de custos de natureza operacional, administrativa e financeira da mesma.

Com fundamento no disposto do art. 226. § 3º da Lei 6.404/76, que estabelece que a Comissão de Valores Mobiliários estabelecerá normas especiais de avaliação e contabilização aplicáveis às operações de fusão, incorporação e cisão que envolvam companhia aberta, bem como a Deliberação CVM 559/2008 e em conformidade com o Ofício nº 181/2018/CVM/SEO/GEA-1, datado de 25/04/2018 e no Extrato da Ata da Reunião do Colegiado nº 12 de 27/03/2018, referente ao Processo Administrativo CVM nº 19957.000175/2018-83, as empresas incorporadas foram dispensadas da elaboração dos Laudos de Avaliação.

O saldo de acervo líquido contábil em 30/06/2019 incorporado pela controladora, apresentados como segue:

Descrição	Equipo	Itaipu	Itaipu Norte	Quinta Roda	Total Incorporado
<b>Ativo</b>					
<b>Ativo Circulante</b>	27.900	72.650	39.512	36.861	176.923
Caixa e Equivalentes de Caixa	864	3.780	2.018	16.005	22.667
Aplicações Financeiras	1.142	9.402	6.553	-	17.097
Contas a Receber	6.867	32.755	15.368	8.873	63.863
Estoques	15.140	21.383	12.458	7.277	56.258
Tributos a Recuperar	3.288	2.886	2.745	971	9.890
Cotas de Consórcio	591	2.354	183	3.735	6.863
Outros Ativos Circulantes	8	90	187	-	285
<b>Ativo Não Circulante</b>	21.464	51.078	31.372	26.972	130.886
Cotas de Consórcio	897	3.485	1.243	10.912	16.537
Depósitos Judiciais	207	928	178	531	1.844
Investimentos	9.029	6.369	-	4.444	19.842
Imobilizado	11.329	40.296	21.030	11.085	83.740
Intangível	2	-	8.921	-	8.923
<b>Total dos Ativos Incorporados</b>	<b>49.364</b>	<b>123.728</b>	<b>70.884</b>	<b>63.833</b>	<b>307.809</b>
<b>Passivo</b>					
<b>Passivo Circulante</b>	15.362	36.381	8.980	6.682	67.405
Obrigações Sociais e Trabalhistas	654	2.162	852	949	4.617
Fornecedores	12.653	29.113	5.422	2.579	49.767
Obrigações Fiscais	1.564	5.046	2.706	3.138	12.454
Outras Obrigações	491	60	-	16	567
<b>Passivo Não Circulante</b>	2.558	1.694	373	1.922	6.547
Tributos Diferidos	2.508	1.069	137	1.907	5.621
Outras obrigações	50	625	236	15	926
<b>Total dos Passivos Assumidos</b>	<b>17.920</b>	<b>38.075</b>	<b>9.353</b>	<b>8.604</b>	<b>73.952</b>
<b>Acervo Líquido</b>	<b>31.444</b>	<b>85.653</b>	<b>61.531</b>	<b>55.229</b>	<b>233.857</b>

## 15.7 - Principais Operações Societárias

Os saldos de investimentos junto à Companhia foram eliminados no processo de incorporação e os demais investimentos em outras sociedades foram assumidos pela controladora. Por se tratarem de controladas integrais, a incorporação do acervo líquido não gerou qualquer incremento no patrimônio líquido da Companhia.

Os resultados auferidos pelas incorporadas até 30 de junho de 2019, estão evidenciados na Demonstração do Resultado do Exercício da controladora, na rubrica de equivalência patrimonial e estão detalhados a seguir:

Descrição	Equipo	Itaipu	Itaipu Norte	Quinta Roda	Total Incorporado
Receita de Venda de Bens e Serviços	57.115	231.515	61.464	91.335	441.429
Custos dos Bens e Serviços	48.287	201.079	44.126	76.278	369.770
<b>Resultado Bruto</b>	<b>8.828</b>	<b>30.436</b>	<b>17.338</b>	<b>15.057</b>	<b>71.659</b>
Despesas Administrativas	6.233	19.748	9.843	11.155	46.979
Outras receitas, líquidas de despesas	587	2.166	692	1.797	5.242
Resultado Financeiro	95	(507)	71	226	(115)
<b>Resultado antes dos Tributos sobre o Lucro</b>	<b>3.277</b>	<b>12.347</b>	<b>8.258</b>	<b>5.925</b>	<b>29.807</b>
IR e CSLL	717	2.508	2.109	1.403	6.737
<b>Lucro Líquido do período</b>	<b>2.560</b>	<b>9.839</b>	<b>6.149</b>	<b>4.522</b>	<b>23.070</b>

### Reestruturação Societária - Controlada

Em janeiro de 2021 a controlada Agropecuária São Sebastião do Araguaia LTDA foi incorporada pela Itapura Agropecuária LTDA. Dessa forma, realizamos a transferência dos saldos de investimento dessa controlada para a Itapura. Adicionalmente, destacamos que essa movimentação não gerou nenhum impacto nas demonstrações financeiras consolidadas.

- d. efeitos resultantes da operação no quadro acionário, especialmente, sobre a participação do controlador, de acionistas com mais de 5% do capital social e dos administradores do emissor**

Não há.

- e. quadro societário antes e depois da operação**

Não houve alterações.

- f. mecanismos utilizados para garantir o tratamento equitativo entre os acionistas**

Não houve alterações.

## **15.8 - Outras Informações Relevantes - Controle E Grupo Econômico**

Não há.

## **16.1 - Descrição Das Regras, Políticas E Práticas do Emissor Quanto À Realização de Transações Com Partes Relacionadas**

Nos termos da legislação societária, as operações entre as sociedades controladas, controladoras e/ou coligadas devem observar condições estritamente comutativas e/ou ter pagamento compensatório adequado.

As operações e negócios com partes relacionadas à WLM são sempre realizadas observando-se preços e condições usuais de mercado e, portanto, não geram qualquer benefício ou prejuízo à Companhia ou quaisquer outras partes. De acordo com o artigo 24 do Estatuto Social, compete à Diretoria, coletivamente, deliberar sobre a constituição de obrigações em nome da Companhia, exclusivamente em favor de empresas coligadas ou subsidiárias, por aval, fiança ou garantia de qualquer natureza.

Por força das operações comerciais para o desenvolvimento das atividades de comercialização de veículos e peças Scania, bem como produção e comercialização de produtos agropecuários, a Companhia mantém relações de mútuo com suas controladas e coligadas, com incidência de encargos financeiros, na sua grande maioria, com base na variação da taxa Selic. As operações financeiras das controladas da WLM são avalizadas ou afiançadas na proporção da participação da Companhia no capital social de tais empresas.

De acordo com o BR GAAP, a WLM utiliza o método de consolidação proporcional para consolidar os resultados de suas subsidiárias de cujo capital participem terceiros.

A Companhia não possui política formal quanto a realização de transações com partes relacionadas.



**16.2 - Informações Sobre as Transações Com Partes Relacionadas**

Parte relacionada	Data transação	Montante envolvido (Reais)	Saldo existente	Montante (Reais)	Duração	Empréstimo ou outro tipo de dívida	Taxa de juros cobrados
ITAPURA AGROPECUÁRIA LTDA	31/12/2021	1.443.434,15	1721614,29	Não auferido	Arrendamento - 5 anos Mútuo - Prazo indeterminado	SIM	0,000000
<b>Relação com o emissor</b>	CONTROLADA DIRETA						
<b>Objeto contrato</b>	ARRENDAMENTO E MUTUO						
<b>Garantia e seguros</b>	Não há garantias						
<b>Rescisão ou extinção</b>	Poderá ser rescindido a qualquer tempo mediante expresse aviso com antecedencia mínima de 30 dias.						
<b>Natureza e razão para a operação</b>	A operação de mútuo possibilita às partes contratantes, sempre que uma delas tiver recursos disponíveis, que a outra se utilize em razões especiais e transitórias para liquidação de seus compromissos ou feitura de novos investimentos, ao seu exclusivo critério. Arrendamento de imóvel rural, com área de 136,68 Ha localizada no município de Jaguariuna - SP, destinada a exploração de pastagens no exercício da atividade pecuária.						
<b>Posição contratual do emissor</b>	Credor						
<b>Especificar</b>							
SAJUTHÁ-RIO PARTICIPAÇÕES S.A.	31/12/2021	396.361,65	0	Não auferido	anual	SIM	0,000000
<b>Relação com o emissor</b>	CONTROLADORA DIRETA						
<b>Objeto contrato</b>	LOCAÇÃO DE IMÓVEL						
<b>Garantia e seguros</b>	Não há garantias						
<b>Rescisão ou extinção</b>	Poderá ser rescindido a qualquer tempo mediante expresse aviso com antecedencia mínima de 30 dias.						
<b>Natureza e razão para a operação</b>	Locação de imóvel localizado na Praia do Flamengo, 200 - 19º andar localizado na Praia do Flamengo - Rio de Janeiro.						
<b>Posição contratual do emissor</b>	Devedor						
<b>Especificar</b>							
METALURGICA PLUS S.A.	31/12/2021	96.000,00	259700,00	Não auferido	Prazo Indeterminado	SIM	0,000000
<b>Relação com o emissor</b>	COLIGADA NÃO OPERACIONAL						
<b>Objeto contrato</b>	MÚTUO						

**16.2 - Informações Sobre as Transações Com Partes Relacionadas**

Parte relacionada	Data transação	Montante envolvido (Reais)	Saldo existente	Montante (Reais)	Duração	Empréstimo ou outro tipo de dívida	Taxa de juros cobrados
<b>Garantia e seguros</b>	Não há garantia						
<b>Rescisão ou extinção</b>	Poderá ser rescindido a qualquer tempo mediante expresse aviso com antecedência mínima de 30 dias						
<b>Natureza e razão para a operação</b>	operação possibilitará as partes contratantes, sempre que uma delas tiver recursos disponíveis, que a outra se utilize em razões especiais e transitórias para liquidação de seus compromissos ou feitura de novos investimentos, ao seu exclusivo critério.						
<b>Posição contratual do emissor</b>	Credor						
<b>Especificar</b>							
PLENOGAS DISTRIBUIDORA DE GAS S.A	31/12/2021	130.178,75	-788479,34	Não auferido	Prazo indeterminado	SIM	0,000000
<b>Relação com o emissor</b>	COLIGADA NÃO OPERACIONAL						
<b>Objeto contrato</b>	MÚTUO						
<b>Garantia e seguros</b>	Não há garantias						
<b>Rescisão ou extinção</b>	Poderá ser rescindido a qualquer tempo mediante expresse aviso com antecedência mínima de 30 dias.						
<b>Natureza e razão para a operação</b>	A operação possibilitará as partes contratantes, sempre que uma delas tiver recursos disponíveis, que a outra se utilize em razões especiais e transitórias para liquidação de seus compromissos ou feitura de novos investimentos, ao seu exclusivo critério.						
<b>Posição contratual do emissor</b>	Devedor						
<b>Especificar</b>							
FARTURA AGROPECUARIA S.A	31/12/2021	6.082.738,69	6170738,69	Não auferido	Arrendamento - Prazo de cinco anos Mútuo - Prazo indeterminado	SIM	0,000000
<b>Relação com o emissor</b>	CONTROLADA DIRETA						
<b>Objeto contrato</b>	ARRENDAMENTO E MÚTUO						
<b>Garantia e seguros</b>	Não há garantias						
<b>Rescisão ou extinção</b>	Poderá ser rescindido a qualquer tempo mediante expresse aviso com antecedência mínima de 30 dias.						

**16.2 - Informações Sobre as Transações Com Partes Relacionadas**

<b>Parte relacionada</b>	<b>Data transação</b>	<b>Montante envolvido (Reais)</b>	<b>Saldo existente</b>	<b>Montante (Reais)</b>	<b>Duração</b>	<b>Empréstimo ou outro tipo de dívida</b>	<b>Taxa de juros cobrados</b>
<b>Natureza e razão para a operação</b>	A operação de mútuo possibilita às partes contratantes, sempre que uma delas tiver recursos disponíveis, que a outra se utilize em razões especiais e transitórias para liquidação de seus compromissos ou feitura de novos investimentos, ao seu exclusivo critério. Arrendamento de imóvel rural, com área de 7.471,54 Ha localizada no município de Santana do Araguaia - PA, destinada a exploração de pastagens no exercício da atividade pecuária.						
<b>Posição contratual do emissor</b>	Credor						
<b>Especificar</b>							

**16.3 - Identificação Das Medidas Tomadas Para Tratar de Conflitos de Interesses E Demonstração do Caráter Estritamente Comutativo Das Condições Pactuadas ou do Pagamento Compensatório Adequado**

Não há

## **16.4 - Outras Informações Relevantes - Transações Com Partes Relacionadas**

Não há

**17.1 - Informações Sobre O Capital Social**

<b>Data da autorização ou aprovação</b>	<b>Valor do capital (Reais)</b>	<b>Prazo de integralização</b>	<b>Quantidade de ações ordinárias (Unidades)</b>	<b>Quantidade de ações preferenciais (Unidades)</b>	<b>Quantidade total de ações (Unidades)</b>
<b>Tipo de capital</b>	<b>Capital Integralizado</b>				
19/03/2021	238.836.039,05		16.571.220	19.843.450	36.414.670
<b>Tipo de capital</b>	<b>Capital Integralizado</b>				
06/04/2011	177.375.435,61		3.314.244	3.968.690	7.282.934
<b>Tipo de capital</b>	<b>Capital Integralizado</b>				
18/04/2010	137.375.435,61		3.314.244	3.968.690	7.282.934
<b>Tipo de capital</b>	<b>Capital Autorizado</b>				
23/06/2004	300.000.000,00		0	0	0

**17.2 - Aumentos do Capital Social**

Data de deliberação	Orgão que deliberou o aumento	Data emissão	Valor total emissão (Reais)	Tipo de aumento	Ordinárias (Unidades)	Preferenciais (Unidades)	Total ações (Unidades)	Subscrição / Capital anterior	Preço emissão	Fator cotação
28/10/2008	CONSELHO DE ADMINISTRAÇÃO	28/10/2008	25.000.000,00	Sem emissão de ações	0	0	0	0,00000000	0,00	R\$ por Unidade

**Critério para determinação do preço de emissão**

**Forma de integralização**

16/04/2010	CONSELHO DE ADMINISTRAÇÃO	16/04/2010	20.000.000,00	Sem emissão de ações	0	0	0	0,00000000	0,00	R\$ por Unidade
------------	---------------------------	------------	---------------	----------------------	---	---	---	------------	------	-----------------

**Critério para determinação do preço de emissão**

**Forma de integralização**

06/04/2011	CONSELHO DE ADMINISTRAÇÃO	06/04/2011	40.000.000,00	Sem emissão de ações	0	0	0	0,00000000	0,00	R\$ por Unidade
------------	---------------------------	------------	---------------	----------------------	---	---	---	------------	------	-----------------

**Critério para determinação do preço de emissão**

**Forma de integralização**

19/03/2021	CONSELHO DE ADMINISTRAÇÃO	19/03/2021	61.460.603,44	Sem emissão de ações	0	0	0	0,00000000	0,00	R\$ por Unidade
------------	---------------------------	------------	---------------	----------------------	---	---	---	------------	------	-----------------

**Critério para determinação do preço de emissão**

**Forma de integralização**

**17.3 - Informações Sobre Desdobramentos, Grupamentos E Bonificações de Ações**

Data aprovação	Quantidade de ações antes da aprovação (Unidades)			Quantidade de ações depois da aprovação (Unidades)		
	Quantidade ações ordinárias	Quantidade ações preferenciais	Quantidade total ações	Quantidade ações ordinárias	Quantidade ações preferenciais	Quantidade total ações
<b>Desdobramento</b>						
17/09/2015	3.314.244	3.968.690	7.282.934	16.571.220	19.843.450	36.414.670
	Capital social por classe espécie ações			Capital social por classe espécie ações		
	Classe ação preferencial	Quantidade ações preferenciais (Unidades)		Classe ação preferencial	Quantidade ações preferenciais (Unidades)	
	PNA	3.968.690		PNA	19.843.450	



## 17.4 - Informações Sobre Reduções do Capital Social

### **Justificativa para o não preenchimento do quadro:**

Não se aplica, tendo em vista que não houve redução do capital social da WLM nos últimos três exercícios.

## **17.5 - Outras Informações Relevantes**

Não há

## 18.1 - Direitos Das Ações

<b>Espécie de ações ou CDA</b>	<b>Ordinária</b>
<b>Tag along</b>	0,000000
<b>Direito a dividendos</b>	<p>De acordo com o disposto na Lei das Sociedades por Ações e no estatuto social da WLM, é conferido aos titulares de ações de emissão da Companhia direito ao recebimento de dividendos ou outras distribuições relativamente às ditas ações, tais como juros sobre capital próprio, na proporção de suas participações no capital social.</p> <p>Nos termos do art. 37 do seu Estatuto Social, a Companhia distribuirá anualmente como dividendo obrigatório vinte e cinco por cento do lucro líquido, diminuído ou acrescido dos seguintes valores: (i) cota destinada à constituição da reserva legal; (ii) importância destinada à formação de reservas para contingências e reversão das mesmas reservas formadas em exercícios anteriores; e (iii) lucros a realizar transferidos para a respectiva reserva e lucros anteriormente registrados nessa reserva que tenham sido realizados no exercício.</p>
<b>Direito a voto</b>	Pleno
<b>Conversibilidade</b>	Não
<b>Direito a reembolso de capital</b>	Sim
<b>Descrição das características do reembolso de capital</b>	<p>No caso de liquidação da WLM, os acionistas receberão os pagamentos relativos a reembolso do capital, na proporção de suas participações no capital social, após o pagamento de todas as obrigações da Companhia.</p> <p>As ações preferenciais de emissão da WLM gozam de prioridade no reembolso do capital, sem prêmio, caso a Companhia venha a ser liquidada.</p> <p>Os acionistas que dissentirem de certas deliberações tomadas em assembleia geral poderão retirar-se da Companhia, mediante reembolso do valor de suas ações com base no seu valor patrimonial, nos termos da Lei das Sociedades por Ações.</p>
<b>Restrição a circulação</b>	Não
<b>Resgatável</b>	Não
<b>Hipóteses de resgate e fórmula de cálculo do valor de resgate</b>	
<b>Condições para alteração dos direitos assegurados por tais valores mobiliários</b>	De acordo com a Lei das Sociedades por Ações, nem o Estatuto Social da Companhia nem as deliberações tomadas em assembleia geral podem privar os acionistas do direito de: (i) participar dos lucros sociais; (ii) participar, na hipótese de liquidação da Companhia, da distribuição de quaisquer ativos remanescentes, na proporção de sua participação no capital social; (iii) fiscalizar a gestão da Companhia, nos termos previstos na Lei das Sociedades por Ações; (iv) preferência na subscrição de futuros aumentos de capital, exceto em determinadas circunstâncias previstas na Lei das Sociedades por Ações; e (v) retirar-se da Companhia nos casos previstos na Lei das Sociedades por Ações.
<b>Outras características relevantes</b>	Não existem outras características relevantes adicionais.
<b>Espécie de ações ou CDA</b>	<b>Preferencial</b>
<b>Tag along</b>	0,000000
<b>Direito a dividendos</b>	De acordo com a Lei 6.404/76, e o estatuto social da WLM, é conferido aos titulares de ações de emissão da WLM direito ao recebimento de dividendos ou outras distribuições às ditas ações, tais como juros sobre capital próprio, na proporção de suas participações no capital social. Nos termos do art. 37 do seu Estatuto Social, a WLM distribuirá anualmente como dividendo obrigatório vinte e cinco por cento do lucro líquido, diminuído ou acrescido dos seguintes valores: (i) cota destinada à constituição da reserva legal; (ii) importância destinada à formação de reservas para contingências e reversão das mesmas reservas formadas em exercícios anteriores; e (iii) lucros a realizar transferidos para a respectiva reserva e lucros anteriormente registrados nessa reserva que tenham sido realizados no exercício. Nos termos do § 4º, art.5. do Estatuto Social, é prevista garantia de dividendo por ação preferencial, pelo menos, dez por cento superior ao dividendo atribuído a cada ação ordinária.

## 18.1 - Direitos Das Ações

<b>Direito a voto</b>	Sem Direito
<b>Conversibilidade</b>	Não
<b>Direito a reembolso de capital</b>	Sim
<b>Descrição das características do reembolso de capital</b>	<p>No caso de liquidação da WLM, os acionistas receberão os pagamentos relativos a reembolso do capital, na proporção de suas participações no capital social, após o pagamento de todas as obrigações da Companhia.</p> <p>As ações preferenciais de emissão da WLM gozam de prioridade no reembolso do capital, sem prêmio, caso a Companhia venha a ser liquidada.</p> <p>Os acionistas que dissentirem de certas deliberações tomadas em assembleia geral poderão retirar-se da Companhia, mediante reembolso do valor de suas ações com base no seu valor patrimonial, nos termos da Lei das Sociedades por Ações.</p>
<b>Restrição a circulação</b>	Sim
<b>Descrição da restrição</b>	Não há. Não se aplica.
<b>Resgatável</b>	Não
<b>Hipóteses de resgate e fórmula de cálculo do valor de resgate</b>	
<b>Condições para alteração dos direitos assegurados por tais valores mobiliários</b>	De acordo com a Lei das Sociedades por Ações, nem o Estatuto Social da Companhia nem as deliberações tomadas em assembleia geral podem privar os acionistas do direito de: (i) participar dos lucros sociais; (ii) participar, na hipótese de liquidação da Companhia, da distribuição de quaisquer ativos remanescentes, na proporção de sua participação no capital social; (iii) fiscalizar a gestão da Companhia, nos termos previstos na Lei das Sociedades por Ações; (iv) preferência na subscrição de futuros aumentos de capital, exceto em determinadas circunstâncias previstas na Lei das Sociedades por Ações; e (v) retirar-se da Companhia nos casos previstos na Lei das Sociedades por Ações.
<b>Outras características relevantes</b>	Não existem outras características relevantes adicionais.

---

## **18.2 - Descrição de Eventuais Regras Estatutárias Que Limitem O Direito de Voto de Acionistas Significativos ou Que os Obriguem A Realizar Oferta Pública**

Não há previsão de regras estatutárias que limitem o direito de voto de acionistas significativos ou que os obriguem a realizar oferta pública. Não há quaisquer condições suspensivas ou resolutivas no Estatuto Social da Companhia.

### **18.3 - Descrição de Exceções E Cláusulas Suspensivas Relativas A Direitos Patrimoniais ou Políticos Previstos no Estatuto**

O Estatuto Social da WLM não estabelece exceções ou cláusulas suspensivas relativas a direitos patrimoniais ou políticos.

**18.4 - Volume de Negociações E Maiores E Menores Cotações Dos Valores Mobiliários Negociados****Exercício social 31/12/2021**

Trimestre	Valor Mobiliário	Espécie	Classe	Mercado	Entidade administrativa	Volume financeiro negociado (Reais)	Valor maior cotação (Reais)	Valor menor cotação (Reais)	Fator cotação	Valor média cotação (Reais)
31/03/2021	Ações	Ordinária		Balcão Organizado	BM&FBOVESPA S.A. - Bolsa de Valores, Mercadorias e Futuros	948.700	29,37	18,00	R\$ por Unidade	22,06
31/03/2021	Ações	Preferencial		Balcão Organizado	BM&FBOVESPA S.A. - Bolsa de Valores, Mercadorias e Futuros	2.207.707	32,00	26,63	R\$ por Unidade	29,01
30/06/2021	Ações	Ordinária		Balcão Organizado	BM&FBOVESPA S.A. - Bolsa de Valores, Mercadorias e Futuros	993.857	44,55	18,62	R\$ por Unidade	26,29
30/06/2021	Ações	Preferencial		Balcão Organizado	BM&FBOVESPA S.A. - Bolsa de Valores, Mercadorias e Futuros	3.146.276	43,63	26,61	R\$ por Unidade	32,34
30/09/2021	Ações	Ordinária		Balcão Organizado	BM&FBOVESPA S.A. - Bolsa de Valores, Mercadorias e Futuros	443.330	39,49	34,00	R\$ por Unidade	34,91
30/09/2021	Ações	Preferencial		Balcão Organizado	BM&FBOVESPA S.A. - Bolsa de Valores, Mercadorias e Futuros	4.447.373	41,99	32,21	R\$ por Unidade	37,25
31/12/2021	Ações	Ordinária		Balcão Organizado	BM&FBOVESPA S.A. - Bolsa de Valores, Mercadorias e Futuros	319.687	37,50	32,71	R\$ por Unidade	34,01
31/12/2021	Ações	Preferencial		Balcão Organizado	BM&FBOVESPA S.A. - Bolsa de Valores, Mercadorias e Futuros	3.646.578	41,33	30,00	R\$ por Unidade	36,65

**Exercício social 31/12/2020**

Trimestre	Valor Mobiliário	Espécie	Classe	Mercado	Entidade administrativa	Volume financeiro negociado (Reais)	Valor maior cotação (Reais)	Valor menor cotação (Reais)	Fator cotação	Valor média cotação (Reais)
31/03/2020	Ações	Ordinária		Bolsa	BM&FBOVESPA S.A. - Bolsa de Valores, Mercadorias e Futuros	251.349	18,00	12,05	R\$ por Unidade	15,71
30/06/2020	Ações	Ordinária		Bolsa	BM&FBOVESPA S.A. - Bolsa de Valores, Mercadorias e Futuros	149.687	14,10	9,08	R\$ por Unidade	11,09
30/09/2020	Ações	Ordinária		Bolsa	BM&FBOVESPA S.A. - Bolsa de Valores, Mercadorias e Futuros	4.074.349	45,00	11,90	R\$ por Unidade	21,47
31/12/2020	Ações	Ordinária		Bolsa	BM&FBOVESPA S.A. - Bolsa de Valores, Mercadorias e Futuros	761.176	23,00	14,06	R\$ por Unidade	17,95
31/03/2020	Ações	Preferencial	PNA	Bolsa	BM&FBOVESPA S.A. - Bolsa de Valores, Mercadorias e Futuros	3.377.356	20,47	13,00	R\$ por Unidade	17,83
30/06/2020	Ações	Preferencial	PNA	Bolsa	BM&FBOVESPA S.A. - Bolsa de Valores, Mercadorias e Futuros	1.541.718	24,00	16,63	R\$ por Unidade	19,26
30/09/2020	Ações	Preferencial	PNA	Bolsa	BM&FBOVESPA S.A. - Bolsa de Valores, Mercadorias e Futuros	3.632.874	24,00	16,63	R\$ por Unidade	19,26
31/12/2020	Ações	Preferencial	PNA	Bolsa	BM&FBOVESPA S.A. - Bolsa de Valores, Mercadorias e Futuros	2.900.043	31,80	18,30	R\$ por Unidade	21,66

**18.4 - Volume de Negociações E Maiores E Menores Cotações Dos Valores Mobiliários Negociados**

Exercício social 31/12/2019

Trimestre	Valor Mobiliário	Espécie	Classe	Mercado	Entidade administrativa	Volume financeiro negociado (Reais)	Valor maior cotação (Reais)	Valor menor cotação (Reais)	Fator cotação	Valor média cotação (Reais)
31/03/2019	Ações	Ordinária		Bolsa	BM&FBOVESPA S.A. - Bolsa de Valores, Mercadorias e Futuros	105.554	6,75	5,98	R\$ por Unidade	6,48
31/03/2019	Ações	Preferencial	PNA	Bolsa	BM&FBOVESPA S.A. - Bolsa de Valores, Mercadorias e Futuros	1.834.744	7,20	4,95	R\$ por Unidade	6,58
30/06/2019	Ações	Ordinária		Bolsa	BM&FBOVESPA S.A. - Bolsa de Valores, Mercadorias e Futuros	18.434	6,50	5,50	R\$ por Unidade	5,50
30/06/2019	Ações	Preferencial	PNA	Bolsa	BM&FBOVESPA S.A. - Bolsa de Valores, Mercadorias e Futuros	1.000.333	7,10	5,29	R\$ por Unidade	6,59
30/09/2019	Ações	Ordinária		Bolsa	BM&FBOVESPA S.A. - Bolsa de Valores, Mercadorias e Futuros	19.534	7,50	5,94	R\$ por Unidade	7,29
30/09/2019	Ações	Preferencial	PNA	Bolsa	BM&FBOVESPA S.A. - Bolsa de Valores, Mercadorias e Futuros	1.495.691	8,90	6,14	R\$ por Unidade	7,99
31/12/2019	Ações	Ordinária		Bolsa	BM&FBOVESPA S.A. - Bolsa de Valores, Mercadorias e Futuros	376.878	13,98	7,53	R\$ por Unidade	11,45
31/12/2019	Ações	Preferencial	PNA	Bolsa	BM&FBOVESPA S.A. - Bolsa de Valores, Mercadorias e Futuros	1.638.960	13,29	7,71	R\$ por Unidade	12,11



## 18.5 - Outros Valores Mobiliários Emitidos no Brasil

### **Justificativa para o não preenchimento do quadro:**

Além das ações ordinárias e preferenciais, não existem outros valores mobiliários regulados pela CVM emitidos pela WLM, atualmente.

I. Condições para alteração dos direitos assegurados por tais valores mobiliários: Não aplicável.

II. Outras características relevantes: Não aplicável.

## **18.5.a - Número de Titulares de Valores Mobiliários**

### **Justificativa para o não preenchimento do quadro:**

Não se aplica.

## **18.6 - Mercados Brasileiros em Que Valores Mobiliários São Admitidos À Negociação**

As ações da Companhia são admitidas à negociação na **Bolsa Brasil Balcão – B3** [www.b3.com.br](http://www.b3.com.br).

## **18.7 - Informação Sobre Classe E Espécie de Valor Mobiliário Admitida À Negociação em Mercados Estrangeiros**

### **Justificativa para o não preenchimento do quadro:**

Não se aplica.

## 18.8 - Títulos Emitidos no Exterior

### **Justificativa para o não preenchimento do quadro:**

Não se aplica.

## **18.9 - Ofertas Públicas de Distribuição**

Nos 3 últimos anos não houve oferta pública de distribuição efetuada pela WLM.

## **18.10 - Destinação de Recursos de Ofertas Públicas**

**a. como os recursos resultantes da oferta foram utilizados**

Não houve.

**b. se houve desvios relevantes entre a aplicação efetiva dos recursos e as propostas de aplicação divulgadas nos prospectos da respectiva distribuição**

Não houve.

**c. caso tenha havido desvios, as razões para tais desvios**

Não houve

### **18.11 - Ofertas Públicas de Aquisição**

Não se aplica.



## **18.12 - Outras Inf. Relev. - Val. Mobiliários**

Não há.

## **19.1 - Informações Sobre Planos de Recompra de Ações do Emissor**

### **Justificativa para o não preenchimento do quadro:**

Não aplicável uma vez que não há ações mantidas em tesouraria.

## **19.2 - Movimentação Dos Valores Mobiliários Mantidos em Tesouraria**

### **Justificativa para o não preenchimento do quadro:**

Não houve planos de recompra de ações da WLM nos exercícios de 2019, 2018 e 2017.

### **19.3 - Outras Inf. Relev. - Recompra/tesouraria**

Não há.

## 20.1 - Informações Sobre A Política de Negociação de Valores Mobiliários

### **Justificativa para o não preenchimento do quadro:**

a) órgão responsável pela aprovação da política e data de Aprovação: Não aplicável. A WLM não possui uma política formal de negociação de valores mobiliários, criada

por disposição estatutária. b) Pessoas Vinculadas: Não aplicável. A WLM não possui uma política formal de negociação de valores mobiliários. c) e d) Principais características e previsão de períodos de vedação de negociações e descrição dos procedimentos adotados para fiscalizar a negociação em tais períodos: Não aplicável. A WLM não possui uma política formal de negociação de valores mobiliários.

## **20.2 - Outras Informações Relevantes**

Não aplicável. Não há.

## **21.1 - Descrição Das Normas, Regimentos ou Procedimentos Internos Relativos À Divulgação de Informações**

A Política de Divulgação de Informações (“Política de Divulgação”) da WLM está sujeita às disposições da Resolução CVM 44, de 23 de agosto de 2021. Em consequência, a divulgação de informações que, por sua natureza, possam gerar ato ou fato relevante, necessariamente fundamenta-se nos seguintes princípios básicos:

- obediência à legislação específica e à regulamentação da Comissão de valores Mobiliários (CVM);
- coerência com as melhores práticas de relações com investidores; e
- transparência e equidade de tratamento.

O Diretor de Relações com Investidores é responsável pela divulgação ao mercado de informações referentes a atos ou fatos relevantes ocorridos ou relacionados aos negócios da WLM, na forma prevista na legislação específica e na Política de divulgação da Companhia. A informação será disponibilizada de forma clara e precisa, em linguagem acessível ao público investidor, zelando assim pela ampla e imediata disseminação, simultaneamente em todos os mercados em que os valores mobiliários da WLM são negociados.

## **21.2 - Descrição da política de divulgação de ato ou fato relevante e dos procedimentos relativos à manutenção de sigilo sobre informações relevantes não divulgadas**

A política de divulgação está disciplinada pela Resolução CVM 44, de 23 de agosto de 2021. O acesso a informações sobre ato ou fato relevante, antes de sua divulgação pública, é limitado aos profissionais da Companhia diretamente envolvidos com o assunto em pauta, até que sua divulgação seja oportuna. Os Diretores, membros do Conselho de Administração e de quaisquer órgãos com funções técnicas ou consultivas da WLM e quaisquer pessoas que, em virtude de seu cargo, função ou posição na WLM, tenham acesso à informação de ato ou fato relevante, devem guardar sigilo sobre essas informações até sua divulgação pública e zelar para que subordinados e outras pessoas de sua confiança também o façam, respondendo solidariamente com esses no caso de descumprimento.

A Política de Divulgação de Informações prevê como regra geral a imediata comunicação e divulgação simultânea à CVM, às bolsas de valores em que a Companhia tenha seus valores mobiliários negociados e às entidades de balcão organizado em que a Companhia tenha valores mobiliários negociados, de ato ou fato relevante, divulgação essa a ser feita preferencialmente antes do início ou após o encerramento dos negócios nas bolsas de valores em que a Companhia tenha seus valores mobiliários negociados.

Caso seja imperativo que a divulgação do ato ou fato relevante ocorra durante o horário de negociação, caberá ao Diretor de Relações com Investidores solicitar à bolsa de valores, a suspensão da negociação dos valores mobiliários de emissão da Companhia pelo tempo necessário à adequada disseminação da informação relevante.

A Política de Divulgação prevê, ainda, que a informação relevante poderá deixar de ser divulgada se a sua revelação puder colocar em risco interesse legítimo da Companhia. A não divulgação deverá ser objeto de decisão dos acionistas controladores ou administradores da Companhia, conforme o caso.

De todo modo, em tais casos excepcionais de não divulgação, cabe ao Diretor de Relações com Investidores acompanhar a cotação, preço e volume de negociação dos valores mobiliários de emissão da Companhia e, caso constate oscilação atípica ou, ainda, na hipótese de a informação escapar ao controle, deverá divulgar imediatamente o ato ou fato relevante.



### **21.3 - Administradores Responsáveis Pela Implementação, Manutenção, Avaliação E Fiscalização da Política de Divulgação de Informações**

O Diretor de Relações com Investidores da Companhia possui a responsabilidade primária pela comunicação e divulgação de ato ou fato relevante envolvendo a Companhia. Compete, ainda, ao Diretor de Relações com Investidores zelar pela execução e acompanhamento da Política de Divulgação e Uso de Informações. Sempre que a Administração da WLM decidir pela guarda de sigilo sobre informação de ato ou fato relevante e esta escapar ao seu controle, o Diretor de Relações com Investidores deverá divulgar, publicamente, de forma imediata, esta informação.

## 21.4 - Outras Informações Relevantes

A Companhia divulgará simultaneamente ao mercado de capitais informações sobre a WLM, por meio de publicação de comunicados nos jornais de grande circulação utilizados habitualmente pela Empresa, podendo ser feito de forma resumida com indicação dos endereços na rede mundial de computadores (Internet) onde a informação detalhada estará disponível a todos os investidores, efetivos ou potenciais em teor mínimo idêntico àquele remetido à CVM e às Bolsas de Valores.

A WLM adota a utilização do seu *website* [www.wlm.com.br](http://www.wlm.com.br), bem como os websites da **Comissão de Valores Mobiliários – CVM** [www.cvm.gov.br](http://www.cvm.gov.br) e da **B3 - Bolsa Brasil Balcão** [www.b3.com.br](http://www.b3.com.br) para a disponibilização imediata de comunicados, informações operacionais, sobre eventos corporativos, pagamentos de dividendos e títulos de dívida emitidos, demonstrações financeiras trimestrais e anuais e documentos arquivados com a CVM, cotações de ações da WLM nas Bolsas de Valores onde a Companhia tenha seus valores mobiliários negociados.

A Política de Divulgação de Informações prevê, ainda, que os administradores e integrantes dos demais órgãos com funções técnicas ou consultivas da Companhia deverão informar ao Diretor de Relações com Investidores a titularidade de valores mobiliários de emissão da Companhia, em nome próprio ou de pessoas ligadas, bem como as alterações nessas posições. Tal comunicação deverá ser efetuada (i) no prazo de 5 dias após a realização de cada negócio; e (ii) no primeiro dia útil após a investidura no cargo.

O Diretor de Relações com Investidores é o responsável pela transmissão das informações, assim que recebidas da Companhia, à CVM e, se for o caso, às bolsas de valores, bem como atualizar as informações periódicas enviadas pela Companhia.