

# Índice

---

1. Atividades do emissor	
1.1 Histórico do emissor	1
1.2 Descrição das principais atividades do emissor e de suas controladas	2
1.3 Informações relacionadas aos segmentos operacionais	4
1.4 Produção/Comercialização/Mercados	6
1.5 Principais clientes	13
1.6 Efeitos relevantes da regulação estatal	14
1.7 Receitas relevantes no país sede do emissor e no exterior	16
1.8 Efeitos relevantes de regulação estrangeira	17
1.9 Informações ambientais sociais e de governança corporativa (ASG)	18
1.10 Informações de sociedade de economia mista	19
1.11 Aquisição ou alienação de ativo relevante	20
1.12 Operações societárias/Aumento ou redução de capital	21
1.13 Acordos de acionistas	22
1.14 Alterações significativas na condução dos negócios	23
1.15 Contratos relevantes celebrados pelo emissor e suas controladas	24
1.16 Outras informações relevantes	25
2. Comentário dos diretores	
2.1 Condições financeiras e patrimoniais	26
2.2 Resultados operacional e financeiro	35
2.3 Mudanças nas práticas contábeis/Opiniões modificadas e ênfases	38
2.4 Efeitos relevantes nas DFs	39
2.5 Medições não contábeis	40
2.6 Eventos subsequentes as DFs	41
2.7 Destinação de resultados	42
2.8 Itens relevantes não evidenciados nas DFs	43
2.9 Comentários sobre itens não evidenciados	44
2.10 Planos de negócios	45
2.11 Outros fatores que influenciaram de maneira relevantes o desempenho operacional	47
3. Projeções	
3.1 Projeções divulgadas e premissas	48
3.2 Acompanhamento das projeções	49

# Índice

---

4. Fatores de risco	
4.1 Descrição dos fatores de risco	50
4.2 Indicação dos 5 (cinco) principais fatores de risco	57
4.3 Descrição dos principais riscos de mercado	58
4.4 Processos não sigilosos relevantes	61
4.5 Valor total provisionado dos processos não sigilosos relevantes	84
4.6 Processos sigilosos relevantes	85
4.7 Outras contingências relevantes	86
5. Política de gerenciamento de riscos e controles internos	
5.1 Descrição do gerenciamento de riscos e riscos de mercado	87
5.2 Descrição dos controles internos	88
5.3 Programa de integridade	89
5.4 Alterações significativas	92
5.5 Outras informações relevantes	93
6. Controle e grupo econômico	
6.1 Posição acionária	94
6.3 Distribuição de capital	105
6.4 Participação em sociedades	106
6.5 Organograma dos acionistas e do grupo econômico	107
6.6 Outras informações relevantes	108
7. Assembleia geral e administração	
7.1 Principais características dos órgãos de administração e do conselho fiscal	109
7.1D Descrição das principais características dos órgãos de administração e do conselho fiscal	111
7.2 Informações relacionadas ao conselho de administração	112
7.3 Composição e experiências profissionais da administração e do conselho fiscal	113
7.4 Composição dos comitês	127
7.5 Relações familiares	130
7.6 Relações de subordinação, prestação de serviço ou controle	131
7.7 Acordos/seguros de administradores	139
7.8 Outras informações relevantes	140
8. Remuneração dos administradores	
8.1 Política ou prática de remuneração	141

## Índice

8.2 Remuneração total por órgão	144
8.3 Remuneração variável	148
8.4 Plano de remuneração baseado em ações	150
8.5 Remuneração baseada em ações (Opções de compra de ações)	151
8.6 Outorga de opções de compra de ações	152
8.7 Opções em aberto	153
8.8 Opções exercidas e ações entregues	154
8.9 Diluição potencial por outorga de ações	155
8.10 Outorga de ações	156
8.11 Ações entregues	157
8.12 Precificação das ações/opções	158
8.13 Participações detidas por órgão	159
8.14 Planos de previdência	160
8.15 Remuneração mínima, média e máxima	161
8.16 Mecanismos de remuneração/indenização	162
8.17 Percentual partes relacionadas na remuneração	163
8.18 Remuneração - Outras funções	164
8.19 Remuneração reconhecida do controlador/controlada	165
8.20 Outras informações relevantes	166
9. Auditores	
9.1 / 9.2 Identificação e remuneração	167
9.3 Independência e conflito de interesses dos auditores	168
9.4 Outras informações relevantes	169
10. Recursos humanos	
10.1A Descrição dos recursos humanos	170
10.1 Descrição dos recursos humanos	171
10.2 Alterações relevantes	172
10.3 Políticas e práticas de remuneração dos empregados	173
10.4 Relações entre emissor e sindicatos	175
10.5 Outras informações relevantes	176
11. Transações com partes relacionadas	
11.1 Regras, políticas e práticas	177

## Índice

---

11.2 Transações com partes relacionadas	178
11.2 Itens 'n.' e 'o.'	180
11.3 Outras informações relevantes	181
12. Capital social e Valores mobiliários	
12.1 Informações sobre o capital social	182
12.2 Emissores estrangeiros - Direitos e regras	184
12.3 Outros valores mobiliários emitidos no Brasil	185
12.4 Número de titulares de valores mobiliários	186
12.5 Mercados de negociação no Brasil	187
12.6 Negociação em mercados estrangeiros	188
12.7 Títulos emitidos no exterior	189
12.8 Destinação de recursos de ofertas públicas	190
12.9 Outras informações relevantes	191
13. Responsáveis pelo formulário	
13.0 Identificação	192
13.1 Declaração do diretor presidente	193
13.2 Declaração do diretor de relações com investidores	194
13.3 Declaração do diretor presidente/relações com investidores	195

## 1.1 Histórico do emissor

A Companhia foi fundada em 1946, atuando na distribuição de gás liquefeito de petróleo (GLP) no Brasil, através de sua principal controlada Supergasbras Distribuidora de Gás S/A.

Durante os anos 70, a diversificação de negócios levou a Companhia a também atuar fortemente nos setores de transporte e de comercialização de veículos pesados – caminhões e ônibus da marca Scania. A sinergia entre as diversas atividades da Companhia marcou o começo da duradoura e bem-sucedida parceria com a montadora Scania. Hoje a WLM tem como seu principal negócio a comercialização de veículos, peças, prestação de serviços de assistência técnica e de manutenção dos produtos da marca Scania.

A Companhia cresceu neste segmento, ampliou constantemente sua rede de concessionárias e fez do aperfeiçoamento de seu atendimento e de seus serviços um compromisso, uma marca.

A Companhia também investiu na aquisição de áreas com o propósito de atuar no segmento agro através da pecuária, produção nas culturas de café e soja. Investimentos vem sendo realizados ao longo do tempo no crescimento da produção e na manutenção e melhoria dos ativos.

Em julho de 2004, a Companhia alienou seus ativos do segmento de gás liquefeito (GLP), mediante a venda de todas as ações da Supergasbras Distribuidora de Gás S.A.

Seguidamente, a Companhia alterou a sua denominação social para **WLM Indústria e Comércio S.A.**, mantendo o seu foco no segmento automotivo da marca Scania, por intermédio de suas quatro controladas: **Quinta Roda Máquinas e Veículos Ltda., Itaipu Máquinas e Veículos Ltda., Equipe Máquinas e Veículos Ltda. e Itaipu Norte Comércio de Máquinas e Veículos Ltda.**, com estabelecimentos localizados em vários estados do Brasil. No segmento agropecuário, permaneceu atuando por meio das suas controladas **Fatura Agropecuária S.A., Agropecuária São Sebastião do Araguaia Ltda. e Itapura Agropecuária Ltda.**, como complemento da diversificação de suas atividades.

Em Assembleia Geral Extraordinária realizada em 21 de dezembro de 2017, a Companhia procedeu a alteração da sua denominação social para “**WLM PARTICIPAÇÕES E COMÉRCIO DE MÁQUINAS E VEÍCULOS S.A.**”, como também, o objeto social passou a ter a seguinte redação: “O objeto e fins desta Companhia são, diretamente ou participando de outras sociedades: importar, exportar, comprar, fabricar e vender instalações para indústria e comércio; comercialização de veículos automotores novos e usados, peças e acessórios, no varejo ou atacado; importação e exportação de máquinas e equipamentos, suas respectivas peças, implementos e acessórios; locação de veículos; prestação de serviços de assistência técnica, de manutenção e de intermediação de venda de veículos automotores, novos e usados, peças, implementos e acessórios; adquirir, possuir, vender e dispor de ações, quotas, obrigações e outros títulos de sociedades comerciais, industriais, agropecuárias e financeiras, vendas de artigos domésticos e utilidades em geral e prestação de serviços técnicos em geral, indispensáveis ao desenvolvimento de suas próprias atividades bem como das empresas das quais participa”.

As alterações visaram adequar a denominação social ao objeto social e à principal atividade da **WLM**, então exercida somente de forma indireta através das empresas controladas ITAIPU MÁQUINAS E VEÍCULOS LTDA., QUINTA RODA MÁQUINAS E VEÍCULOS LTDA., ITAIPU NORTE COMÉRCIO DE MÁQUINAS E VEÍCULOS LTDA. e EQUIPO MÁQUINAS E VEÍCULOS LTDA, e que possibilitaram que a Companhia pudesse exercer diretamente essas atividades, além de constituir ato preliminar necessário à preparação para uma futura incorporação das controladas do segmento automotivo holding WLM.

Em 1º de julho de 2019, conforme deliberado em Assembleia Geral Extraordinária, a **WLM** incorporou as Sociedades Limitadas controladas: EQUIPO MÁQUINAS E VEÍCULOS LTDA, ITAIPU MÁQUINAS E VEÍCULOS LTDA, QUINTA RODA MÁQUINAS E VEÍCULOS LTDA e ITAIPU NORTE COMÉRCIO DE MÁQUINAS E VEÍCULOS LTDA, nos termos do Protocolo e Justificação de Incorporação.

A realização desse projeto simplificou a estrutura societária da Companhia e trouxe benefícios em termos de custos operacionais, administrativos, fiscais e financeiros, além da contenção de despesas e aumento de eficiência, somado às sinergias da incorporação.

## 1.2 Descrição das principais atividades do emissor e de suas controladas

A **WLM Participações e Comércio de Máquinas e Veículos S.A.** é uma sociedade anônima com sede na cidade do Rio de Janeiro/RJ, na Praia do Flamengo nº 200 – 19º andar - Flamengo, registrada na B3 – Brasil Bolsa Balcão, desde 1971, com atuação nos segmentos automotivo e agropecuário, através de suas filiais e controladas localizadas em vários, estados do Brasil:

### SEGMENTO AUTOMOTIVO

No segmento automotivo, a WLM comercializa produtos e serviços da marca **Scania**, como caminhões pesados e extrapesados, chassis de ônibus rodoviários e urbanos, motores estacionários e marítimos, venda de peças de reposição e na prestação de serviços de manutenção e assistência técnica especializada, voltados aos produtos que comercializa, por meio de uma rede de quatro concessionárias com vinte estabelecimentos localizados em diversos estados do Brasil, por meio de suas regionais: **WLM Equipo** (RJ), **WLM Quinta Roda** (SP), **WLM Itaipu** (MG) e **WLM Itaipu Norte** (PA), todas com a certificação mundial D.O.S. (Dealer Operating Standard):

Filiais do Segmento Automotivo	Local de operação
1. <b>WLM Equipo</b> - Atende todo o Estado do Rio de Janeiro	Rio de Janeiro/RJ (Capital) e Barra Mansa/RJ
2. <b>WLM Itaipu</b> - Atua na capital mineira, centro-sul, norte e oeste do Estado de Minas Gerais	Contagem/MG, Juiz de Fora/MG, Montes Claros/MG, Patos de Minas/MG, São Gonçalo do Rio Abaixo /MG, Perdões/MG e (Contagem/MG).
3. <b>WLM Itaipu Norte</b> – Atua no Estado do Pará	Marituba/PA, Paragominas/PA, Marabá/PA, Ourilândia do Norte/PA, Oriximiná/PA, Curionópolis/PA, Parauapebas/PA.
4. <b>WLM Quinta Roda</b> – Atua no Estado de São Paulo	Sumaré/SP, Porto Ferreira/SP, Araçatuba/SP e Bauru/SP.

### SEGMENTO AGROPECUÁRIO

No segmento agropecuário, a WLM atua na produção, criação e comercialização de bovinos de corte, cultivo e comercialização de grãos por meio das controladas: **Fatura** e **Itapura**, com fazendas situadas em diversos municípios dos estados do Pará, Mato Grosso, São Paulo e Minas Gerais:

Controladas do Segmento Agropecuário	Local da Sede
1. <b>Fatura Agropecuária S.A.</b>	Com sede no Rio de Janeiro/RJ e fazenda em Santana do Araguaia/PA.
2. <b>Itapura Agropecuária Ltda.</b>	Com sede no Rio de Janeiro/RJ e fazendas em Campinas/SP, São Sebastião do Paraíso/MG e Santa Terezinha/MT.

## 1.2 Descrição das principais atividades do emissor e de suas controladas

As empresas **Fartura - Fazenda São João** (sul do Estado do Pará) e **Itapura – Fazenda São Sebastião** (norte do Estado de Mato Grosso), são dedicadas à agricultura e bovinocultura de corte. Em conjunto, possuem uma área contígua de cerca de 100 mil hectares com cerca de 80% da área total de reserva florestal, com registro no RGI de cada região, e rebanho de, aproximadamente, 10 mil cabeças de pecuária de corte, por meio da cria, recria e engorda.

A **Itapura - Fazenda São João do Atibaia** (entre Campinas e Jaguariúna/SP), tem como principal atividade a pecuária de corte, e conta com um rebanho em torno de 360 cabeças de gado para recria e engorda.

Através da **Fazenda São Judas Thadeu** (São Sebastião do Paraíso/MG), a **Itapura** dedica-se à atividade cafeeira numa área de 263,9 hectares, onde produz em torno de 3.500 sacas de café/ano. Complementarmente, são também desenvolvidas atividades ligadas à pecuária de corte, com aproximadamente 440 cabeças de gado.

Todas as atividades produtivas nas empresas do segmento agropecuário da WLM são realizadas simultaneamente com as práticas de conservação da fauna e da flora.

### SEGMENTO ÁGUAS (DESCONTINUADO)

Controlada descontinuada	Local da Sede
<b>Superágua Empresa de Águas Minerais Ltda.</b>	Rio de Janeiro

A Superágua, com operações descontinuadas, explorava as atividades de envase e comercialização de águas minerais das marcas **CAXAMBU**, **LAMBARI**, **ARAXÁ** e **CAMBUQUIRA** e encerrou suas atividades em junho de 2005.

### 1.3 Informações relacionadas aos segmentos operacionais

#### a. produtos e serviços comercializados

A **WLM** atua em dois segmentos operacionais: Automotivo e Agropecuário.

As receitas da Companhia, nos três últimos exercícios sociais, decorreram, principalmente, do segmento automotivo, através das quatro controladas Concessionárias Scania, incorporadas a WLM em julho de 2019, que comercializam caminhões pesados, caminhões extrapesados, chassis de ônibus urbanos, chassis de ônibus rodoviários, peças, lubrificantes, e prestação de serviços de manutenção por meio de contratos manutenção preventiva programada e manutenção corretiva, como já comentado no item 1.1 deste Formulário.

Durante este mesmo período, as receitas da Companhia decorreram, em menor proporção, do segmento agropecuário que, por intermédio das três controladas, produz e comercializa gado de corte, café e soja.

#### b. receitas provenientes dos segmentos e sua participação na receita líquida da Companhia

Receita por segmento			
Exercícios encerrados em 31 de dezembro	R\$		
	2022	2021	2020
Comercialização de veículos, peças e lubrificante	2.105.436	1.984.014	1.003.062
Prestação de serviços de manutenção	75.744	61.910	44.390
Sub total Segmento Automotivo	2.181.180	2.045.924	1.047.452
Segmento Agropecuário	25.940	19.066	27.450
<b>Total Receita Bruta</b>	<b>2.207.120</b>	<b>2.064.990</b>	<b>1.074.902</b>
Deduções Rec. Bruta – Segmento Automotivo	225.623	213.076	101.396
Deduções Rec.Bruta – Segmento Agropecuário	1.198	743	1.115
<b>(-) Total Deduções Receita Bruta</b>	<b>226.821</b>	<b>213.819</b>	<b>102.511</b>
Receita Operacional Líquida – Segmento Automotivo	1.955.557	1.832.848	946.056
Receita Operacional Líquida – Segmento Agropecuário	24.742	18.323	26.335
<b>Total Receita operacional Líquida</b>	<b>1.980.299</b>	<b>1.851.171</b>	<b>972.391</b>

Participação da receita líquida por segmento em relação à receita líquida total (em %)			
Exercícios encerrados em 31 de dezembro	2022	2021	2020
<b>Segmento Automotivo</b>			
Concessionárias Scania	98,82%	99,01%	97,29%
<b>Segmento Agropecuário</b>			
Fazendas	1,18%	0,99%	2,71%



### 1.3 Informações relacionadas aos segmentos operacionais

#### c. lucro ou prejuízo resultante do segmento e sua participação no lucro líquido da Companhia

As informações abaixo são geradas internamente na Companhia e derivadas dos registros contábeis societários, sem segregação de despesas operacionais, ativos totais e depreciação.

Segmento	Lucro / (Prejuízo) – R\$ mil			% no Lucro Líquido da Companhia		
	2022	2021	2020	2022	2021	2020
Automotivo	130.069	111.348	52.873	110,91%	105,32%	97,14%
Agropecuário <sup>(1) (*)</sup>	(10.345)	971	11.715	-8,82%	0,92%	21,52%
Administração	(2.430)	(6.519)	(10.080)	-2,07%	-6,17%	-18,52%
Descontinuadas	(20)	(75)	(81)	-0,02%	-0,07%	-0,15%
<b>Total</b>	<b>117.274</b>	<b>105.725</b>	<b>54.427</b>	<b>100,00%</b>	<b>100,00%</b>	<b>100,00%</b>

(1) Inclui todas as controladas: Fartura, São Sebastião do Araguaia(\*) e Itapura

(\*) A Agropecuária São Sebastião do Araguaia Ltda. foi incorporada pela Itapura Agropecuária Ltda. em 01/01/2021

## 1.4 Produção/Comercialização/Mercados

### a. características do processo de produção

#### Segmento Automotivo

O processo de produção não se aplica ao segmento automotivo de Concessionárias Scania, pois a Companhia atua no segmento comercial, como revendedora de veículos, peças de reposição, motores, lubrificantes e na prestação de serviços de oficina especializada de produtos da marca Scania.

#### Segmento Agropecuário

##### **. Bovinocultura de corte**

Atividade realizada por três empresas do grupo, sendo duas na “Amazônia Legal” e outra em Minas Gerais e São Paulo com características um pouco distintas.

Nas fazendas da “Amazônia Legal”, uma no sul do Pará e outra no Norte do Mato Grosso formando, em área contínua, uma fazenda com cerca de 100 mil hectares, sendo cerca de 14,9 mil hectares de pastos e o restante de reserva florestal, o sistema de produção se caracteriza por forte dependência das pastagens, fonte de toda a alimentação do gado que recebe como complemento a suplementação mineral.

O regime de chuvas na região se reflete na oferta e qualidade do alimento (pastagens), de forma que o gado é manejado estrategicamente de forma a diminuir as consequências da variação da disponibilidade nutritiva (qualitativa e quantitativa). Em alguns casos faz-se suplementação com proteína em lotes mais sensíveis a esta variação. As atividades de produção de gado de corte nestas fazendas são a cria e recria e, nos últimos anos, principalmente devido às características comerciais da região, a engorda de machos e fêmeas.

A atividade de cria consiste na produção de bezerros e bezerras. As matrizes são enxertadas por meio de monta natural com touros da Fazenda ou inseminadas com sêmen comercial. Com o rebanho atual, são produzidos cerca de 2.300 bezerros e 2.300 bezerras por ano. As crias resultantes são desmamadas com cerca de sete meses. Cerca de 20% das matrizes (1.800 a 2.000, no rebanho atual) e touros são descartados anualmente utilizando critérios de idade, fertilidade e características produtivas. Das bezerras produzidas, parte fica na fazenda para recria, reposição das matrizes (cerca de 1.000 a 1.300 por ano) e engorda e o restante é vendido para criadores da região. Dos bezerros, atualmente estão sendo mantidos na fazenda de 1.000 a 1.300 cabeças por ano, para a atividade de recria e engorda com venda para abate em torno de 30 meses. O restante dos machos (cerca de 1.000 cabeças/ano) é vendido para criadores da região.

Recentemente, foi implantado um projeto para confinamento de cerca de 1.200 cabeças, visando reduzir o tempo para terminação dos animais, possibilitando maior capacidade de suporte a pastagens e, conseqüentemente, maior aproveitamento das áreas.

Paralelamente, para melhoria do rebanho, são mantidas cerca de 700 vacas Nelore registradas com principal objetivo de produzir animais com qualidade genética para servir como touros na propriedade. Este rebanho tem manejo diferenciado, utilizando-se inseminação artificial com sêmen de touros provados de grandes centrais de inseminação, suplementação de alimento na seca, maior pressão de seleção nas vacas e manejo mais tecnificado, visando constante aprimoramento das características produtivas dos touros e, conseqüentemente, contínuo melhoramento genético de todo o rebanho. O excedente dos touros produzidos é comercializado entre produtores da região.

Esta preocupação com a qualidade das características produtivas, bem como com a sanidade e nutrição do rebanho, resulta em produtos de qualidade bastante acima da média na região, despertando grande procura dos produtores e frigoríficos, com preços diferenciados.

A atividade de corte nas fazendas São Judas Thadeu, em Minas Gerais e São João do Atibaia, em Campinas-SP, é bem menor em escala, seguindo modelo parecido com o das outras fazendas, porém mais tecnificado, principalmente, com relação à nutrição e manejo reprodutivo do gado.

## 1.4 Produção/Comercialização/Mercados

Na fazenda São João do Atibaia em São Paulo, são mantidas cerca de 250 vacas para a atividade de cria, as bezerras resultantes são utilizadas para reposição do rebanho e os bezerros enviados para a outra fazenda em Minas Gerais para a recria e Engorda. Paralelamente, na fazenda de Minas também são engordados animais comprados entre produtores da região. O tamanho do rebanho permite melhor avaliação de novas tecnologias que posteriormente podem ser estendidas para as outras fazendas.

### . Atividades Agrícolas

#### - Cultura Cafeeira

A produção de café tipo Arábica, na Fazenda São Judas Thadeu, em São Sebastião do Paraíso (MG), utiliza modernos modelos tecnológicos, que visam maior produtividade e qualidade do café. Busca-se aumentar a produção, sobretudo, por meio do aumento efetivo da produtividade. Para tanto, é dada atenção especial à adubação e correção do solo, ao controle de pragas e doenças e a utilização eficaz dos insumos, de forma a atenuar os efeitos de variações climáticas. As características climáticas, a fertilidade do solo e a altitude, aliados a outros fatores, permitem a produção de café arábica de muito boa qualidade, particularidade da região, grande produtora de café.

A adubação é realizada anualmente, seguindo recomendação agrônômica através de análise do solo e das folhas do cafeeiro, principal fator de produção da cultura, porém outros tratamentos culturais, como o combate às ervas daninhas, também são efetuados por meio de utilização de herbicida e capina manual e/ou mecânica, o combate a pragas e doenças, a desbrota, etc... elementos importantes na qualidade e quantidade do café produzido.

A colheita do café constitui uma das principais atividades do processo produtivo por ser um dos itens que mais pesam nos custos de produção. É realizada entre os meses de maio e setembro utilizando, principalmente a colheita mecânica.

Após ser colhido, o café é seco e beneficiado na propriedade; limpo da casca e de impurezas, e, em seguida, vendido ou enviado para armazenamento.

#### - Milho e soja

Recentemente a WLM celebrou contrato de parceria agrícola com a empresa Sierentz Agro Brasil LTDA, para o plantio de soja e milho em cerca de 10.200ha nas fazendas no PA e MT que deverá estender-se por um período de 15 anos-safras. A parceria prevê divisão no investimento de benfeitorias e transformação da terra e o parceiro agrícola é responsável por toda a atividade produtiva, o produto resultante é dividido entre as partes.

### b. características do processo de distribuição

#### Segmento Automotivo

A venda de caminhões e ônibus é feita por todas as filiais Concessionárias Scania. Suas equipes de vendas realizam diariamente um roteiro de visitas às instalações do cliente. As peças são comercializadas nos 20 pontos de presença, contando com equipes de vendas específicas.

#### - Caminhões

Após as tratativas comerciais e definições das especificações do veículo, a concessionária formula o pedido do veículo com todos os opcionais desejados e o envia à Scania, que programa a sua produção. Após sua fabricação, pode ser faturado diretamente para o cliente ou para a concessionária, hipótese em que é posteriormente refaturado para o cliente. A entrega do veículo é realizada por transportadoras credenciadas pela Scania até a concessionária, quando então é efetuada a entrega ao cliente. Durante todo o processo, o veículo tem a cobertura de seguro. Todos os custos com fretes e seguros já são embutidos no preço do veículo.

#### - Ônibus

O processo é semelhante à venda de caminhões. Neste caso, a Scania sempre fatura para a concessionária. O chassi, inicialmente, é enviado para a colocação da carroceria em empresa indicada pelo comprador, retornando posteriormente para a concessionária, que efetua a entrega para o cliente. A única diferença é que em ônibus o custo de frete é do cliente.

## 1.4 Produção/Comercialização/Mercados

### - Peças

O estoque de peças é mantido por meio de compras programadas diárias ou solicitações em emergência.

### Segmento Agropecuário

A venda de bovinos de corte e sacas de café é feita nas fazendas das empresas controladas e o transporte dos produtos é realizado pelos próprios compradores.

#### c. características dos mercados de atuação:

##### i. *participação em cada um dos mercados por renda*

### Segmento Automotivo

Não aplicável, tendo em vista que mais de 90% das vendas são destinadas a pessoas jurídicas, conforme tabela abaixo:

% de Receita para Pessoa Jurídica			
Filiais Concessionárias Scania	2022	2021	2020
WLM Equipo	92,80%	94,30%	95,40%
WLM Itaipu	93,40%	95,20%	93,75%
WLM Itaipu Norte	95,30%	94,70%	96,20%
WLM Quinta Roda	94,32%	96,20%	95,75%

As filiais concessionárias Scania têm áreas de atuação geograficamente delimitadas, ou seja, cada filial é única na sua área de atuação. Assim sendo, a competição é representada basicamente pelas concessionárias de outras marcas que trabalham com veículos pesados: Man, Mercedes, Volvo e Iveco, sendo que estas duas últimas não têm participação no mercado de ônibus rodoviários. A Scania trabalha com uma linha de produtos "Premium" e tem como diferenciais competitivos: alta tecnologia, baixo consumo de combustível, alta disponibilidade e equipe técnica especializada e em constante treinamento.

### Segmento Agropecuário

Não aplicável, tendo em vista que os produtos são comercializados diretamente para indústrias e revendedores.

O mercado agropecuário no Brasil é altamente fragmentado e competitivo. As principais vantagens competitivas incluem preço, qualidade e capacidade de distribuição. Dada esta fragmentação, não existem informações quantitativas consolidadas em nível nacional acerca dos segmentos de atuação da Companhia e suas controladas para análise de participação de mercado e competição. Cabe comentar que a qualidade dos produtos, bem como das instalações e benfeitorias para carga e embarque de bovinos, é refletida nos preços alcançados - acima da média de preços praticados nas respectivas praças.

Todas as empresas agropecuárias da WLM, em cada região, são conhecidas pela qualidade dos produtos, bem como das instalações e benfeitorias para embarque e desembarque de animais, alcançando diferencial considerável acima da média de preços da praça.

## 1.4 Produção/Comercialização/Mercados

### ii. participação em cada um dos mercados por localização

A Companhia por meio de suas filiais Concessionárias Scania e empresas controladas, apresenta grande diversificação geográfica, atuando em mais de 900 cidades em diversos estados do Brasil na produção e comercialização de produtos agrupados em atividades diversas, tais como:

#### Segmento Automotivo

A WLM mantém filiais em 19 cidades, localizadas em cinco estados brasileiros (RJ, MG, SP, PA).

Filiais Concessionárias Scania	Área de Atuação / Estado	Abrangência
WLM Equipo	Rio de Janeiro	92 municípios
WLM Itaipu	Minas Gerais	455 municípios
WLM Quinta Roda	São Paulo e Minas Gerais	238 municípios
WLM Itaipu Norte	Pará e Amapá	159 municípios

A participação no mercado por área de atuação está assim representada:

MARKET SHARE - CAMINHÕES PESADOS			
Filiais Concessionárias Scania	2022	2021	2020
WLM Equipo	28,00%	22,78%	26,90%
WLM Itaipu	22,50%	24,69%	15,10%
WLM Itaipu Norte	16,00%	23,28%	23,30%
WLM Quinta Roda	18,50%	25,11%	14,60%
<b>WLM</b>	<b>20,70%</b>	<b>24,44%</b>	<b>16,80%</b>

MARKET SHARE - ÔNIBUS RODOVIÁRIOS			
Filiais Concessionárias Scania	2022	2021	2020
WLM Equipo	13,90%	1,06%	11,40%
WLM Itaipu	71,40%	3,49%	8,50%
WLM Itaipu Norte	55,00%	11,35%	16,10%
WLM Quinta Roda	27,10%	2,90%	6,30%
<b>WLM</b>	<b>38,96%</b>	<b>4,66%</b>	<b>9,80%</b>

#### Segmento Agropecuário

- Bovinocultura de corte - Fatura Agropecuária S.A. e Itapura Agropecuária Ltda.
- Cafeicultura - Itapura Agropecuária Ltda.

## 1.4 Produção/Comercialização/Mercados

Não existem dados consolidados, seja a nível nacional ou regional, que permitam estabelecer a participação de mercado em cada uma das atividades agropecuárias em que a Companhia atua.

Controladas Agropecuárias	Área de Atuação / Estado
Fartura	Sul do Estado do Pará
Itapura	Sul do Estado de Minas Gerais, Região de Campinas/SP e Norte do Estado do Mato Grosso

O rebanho bovino da Fartura Agropecuária S.A (PA) e Itapura Agropecuária Ltda. (MT) são comercializados para frigoríficos ou produtores da região do Sul do Estado do Pará e Norte do Estado do Mato Grosso.

O rebanho bovino da Itapura Agropecuária Ltda. – filial Campinas/SP - é comercializado na própria região.

O rebanho bovino e a produção de café da Itapura Agropecuária Ltda. - filial São Sebastião do Paraíso/MG - são vendidos na região do sul de Minas.

A Soja proveniente no contrato de parceria é comercializada na região com grandes empresas do segmento, destinada principalmente para exportação e possivelmente para o mercado interno de óleo.

### d. eventual sazonalidade

#### Segmento Automotivo

Não se aplica. As vendas são influenciadas pelo nível de atividade econômica no País.

#### Segmento agropecuário

O rebanho bovino sofre os efeitos das variações climáticas, uma vez que estas influenciam a produção de pastagem o que, por consequência, afeta o ganho de peso e a reprodução dos animais. Desta forma, o manejo da produção do gado é baseado na oferta de alimento.

O nascimento dos animais ocorre no segundo semestre do ano e a desmama e venda nos meses de maio a julho.

Os animais destinados à engorda no confinamento são vendidos nos meses de setembro e outubro e a pasto nos meses de abril a junho.

A produção pecuária deve ser vendida no prazo adequado pois, a partir de um dado momento, sua manutenção na propriedade torna-se antieconômica já que continua gerando custo sem ganho produtivo.

A produção cafeeira também é afetada pela sazonalidade climática, tendo em vista que se reflete no próprio ciclo de produção da planta, com maturação e colheita entre os meses de maio a setembro e venda imediatamente após a colheita. A produção também poderá ser armazenada sem a perda da qualidade para venda estratégica.

## 1.4 Produção/Comercialização/Mercados

### e. principais insumos e matérias primas:

### i. descrição das relações mantidas com fornecedores, inclusive se estão sujeitas a controle ou regulamentação governamental, com indicação dos órgãos e da respectiva legislação aplicável

#### Segmento Automotivo

O relacionamento da WLM com seu principal fornecedor – a Scania Brasil - se refere à aquisição de produtos da marca Scania (caminhões, chassis de ônibus, peças e lubrificantes) que são comercializados por meio das filiais com uma rede de quatro concessionárias com vinte estabelecimentos em vários estados do Brasil, WLM Equipo (RJ), WLM Quinta Roda (SP), WLM Itaipu (MG) e WLM Itaipu Norte (PA). Todas as concessionárias são autorizadas da marca Scania, com exclusividade em suas áreas de atuação. O trabalho conjunto e o relacionamento de longo prazo entre a WLM e a Scania possibilitam que a comercialização de caminhões e ônibus seja feita por meio de programações realizadas previamente e com clientes - em grande parte das vezes - já definidos, o que possibilita baixo custo de estocagem. Por conta desta sistemática, nos últimos anos o índice de atrasos na entrega de veículos encomendados foi mínimo.

Não há processo produtivo e, portanto, não são realizadas aquisições de insumos e matérias primas. Os estoques de peças, lubrificantes e outros insumos necessários à prestação de serviços de manutenção são controlados por sistemas de alta precisão. Esses sistemas proporcionam alto giro destes itens e elevado índice de atendimento às demandas dos clientes. A velocidade na reposição por parte do principal fornecedor reduz ao máximo a imobilização dos veículos e equipamentos.

Não há controle ou regulamentação governamental para o segmento de revenda de veículos e peças.

#### Segmento agropecuário

Os principais insumos e matérias primas para as atividades do segmento agropecuário são corretivos de solo, fertilizantes e defensivos agrícolas. A Companhia mantém relacionamento de longo prazo com seus fornecedores. Periodicamente, os fornecedores são avaliados por meio de cotações e análise de custo/benefício dos produtos. Não há controle ou regulamentação governamental para o segmento.

### ii. eventual dependência de poucos fornecedores

#### Segmento Automotivo

A Companhia adquire caminhões e chassis de ônibus de um único fornecedor - a Scania - em um segmento que não realiza venda direta ao consumidor e coloca seus produtos no mercado basicamente por meio de revendedores autorizados, ou seja, o modelo de distribuição em que a WLM atua é o padrão de comercialização existente no segmento revenda de veículos pesados. Adicionalmente, mais de 90% do volume de peças de reposição também são adquiridos da Scania, uma vez que as peças originais da marca representam garantia de qualidade tanto para os serviços de manutenção prestados como para os veículos comercializados. Eventualmente, e sem expressividade no negócio, a Companhia adquire peças de outros fornecedores, desde que estejam em conformidade com os padrões Scania.

#### Segmento Agropecuário

Não há dependência ou vulnerabilidade em relação a qualquer fornecedor uma vez que as controladas da Companhia atuam com vários fornecedores de insumos agropecuários. Em geral, os fornecedores são selecionados com base em propostas gerais, com o objetivo de identificar aquele que ofereça os melhores termos e condições. Além do preço, a seleção leva em conta a qualidade, que deve atender a requisitos mínimos necessários para cada destinação.

## 1.4 Produção/Comercialização/Mercados

### *iii. eventual volatilidade em seus preços*

#### **Segmento Automotivo**

A Companhia não adquire matérias primas e/ou insumos, pois não mantém processo produtivo. Como atua na revenda de produtos, sua rentabilidade provém de uma margem de comercialização cuja possibilidade de variação é bastante estreita, dado as características do segmento de atuação. Eventuais variações de preços, que podem ocorrer no setor de veículos pesados, são repassadas diretamente aos clientes, o que pode ocasionar efeitos relevantes sobre as vendas, dado a alta elasticidade da grande maioria dos produtos comercializados.

#### **Segmento Agropecuário**

Os preços de venda dos produtos – bovinos e café - estão diretamente relacionados aos preços praticados no mercado de *commodities* agropecuárias. A produção das fazendas da Companhia é de pequena magnitude, portanto não tem volume suficiente para obter condições de negociação e preços diferenciados.



## 1.5 Principais clientes

- a. montante total de receitas provenientes do cliente
- b. segmentos operacionais afetados pelas receitas provenientes do cliente

A Companhia não possui clientes que sejam responsáveis por mais de 10% de seu faturamento líquido.

## 1.6 Efeitos relevantes da regulação estatal

A atividade de comercialização de veículos pesados e de peças de reposição da marca Scania, assim como a prestação de serviços de manutenção para os produtos comercializados, não demandam a obtenção de autorizações governamentais para o seu exercício.

Da mesma forma, as atividades do segmento agropecuário da WLM – bovinocultura de corte, produção e comercialização de café em grão, soja e milho – não demandam a obtenção de autorizações governamentais para o seu exercício.

### **a. necessidade de autorizações governamentais para o exercício das atividades e histórico de relação com a administração pública para obtenção de tais autorizações**

A Companhia, no segmento Agropecuário, para o efetivo exercício de suas atividades, realiza um rigoroso controle de procedimentos, auxiliada por empresa externa de assessoria rural e engenharia agrônoma, para fins de manutenção e obtenção das devidas autorizações governamentais legais ambientais junto aos respectivos órgãos da Administração Pública.

As referidas autorizações, tais como, CCIR (certidão de cadastro de imóvel rural), CAR (cadastro ambiental rural), LAR (licença ambiental de regularização), APF (autorização provisória de funcionamento), LAU (licença ambiental única), PRA (programa de regularização ambiental), APP (área de preservação permanente), RL (reserva legal), CAFIR (cadastro de imóveis rurais), são concedidas por meio de solicitações e processos administrativos protocolados junto ao respectivo órgão da administração.

### **b. política ambiental da Companhia e custos incorridos para o cumprimento da regulação ambiental e, se for o caso, de outras práticas ambientais, inclusive a adesão a padrões internacionais de proteção ambiental.**

A WLM está sujeita às leis e regulamentos locais, estaduais e federais relativos à proteção do meio ambiente, através das atividades das seguintes empresas controladas:

- As empresas do segmento automotivo possuem coleta seletiva de lixo, estação de tratamento de esgoto sanitário e industrial, captação água pluvial e estação de tratamento de efluentes com reaproveitamento da água.
- Empresas do segmento agropecuário possuem coleta seletiva de lixo, processos nas secretarias de meio ambiente dos estados do Pará e Mato Grosso, cadastro ambiental rural e licença ambiental provisória e a definitiva em fase de liberação.

### **c. dependência de patentes, marcas, licenças, concessões, franquias, contratos de royalties relevantes para o desenvolvimento das atividades**

Inexistentes quaisquer dependências relacionadas a patentes, marcas, licenças, franquias ou royalties.

No que concerne às relações traduzidas na concessão comercial existente entre a Companhia e o fabricante Scania, embora originariamente derivadas de contratos há décadas formalizados, hoje são regidas pela legislação específica vigente, bem assim pelas Convenções de Marcas também em vigor.

## 1.6 Efeitos relevantes da regulação estatal

- d. contribuições financeiras, com indicação dos respectivos valores, efetuadas diretamente ou por meio de terceiros:
- i. em favor de ocupantes ou candidatos a cargos políticos
  - ii. em favor de partidos políticos
  - iii. para custear o exercício de atividade de influência em decisões de políticas públicas, notadamente no conteúdo de atos normativos

A Companhia não realiza contribuições financeiras a nenhuma das opções mencionadas nos itens acima.

## **1.7 Receitas relevantes no país sede do emissor e no exterior**

**Receitas relevantes no país sede do emissor e no exterior:**

**a. receita proveniente dos clientes atribuídos ao país sede do emissor e sua participação na receita líquida total do emissor**

Toda receita da Companhia é decorrente do mercado interno nacional.

**b. receita proveniente dos clientes atribuídos a cada país estrangeiro e sua participação na receita líquida total do emissor**

Não há.

## **1.8 Efeitos relevantes de regulação estrangeira**

Não se aplica, uma vez que não há receitas relevantes na Companhia provenientes de outros países que não o Brasil, pois suas atividades estão restritas ao território nacional.

## 1.9 Informações ambientais sociais e de governança corporativa (ASG)

- a. se o emissor divulga informações ASG em relatório anual ou outro documento específico para esta finalidade**  
Não. A Companhia está em processo de estudo para posterior implementação do Programa de ASG.
- b. a metodologia ou padrão seguidos na elaboração desse relatório ou documento**  
Em fase de estudo.
- c. se esse relatório ou documento é auditado ou revisado por entidade independente, identificando essa entidade, se for o caso**  
Será definido após a implementação do Programa.
- d. a página na rede mundial de computadores onde o relatório ou documento pode ser encontrado**  
Será implementado após a definição do Programa.
- e. se o relatório ou documento produzido considera a divulgação de uma matriz de materialidade e indicadores-chave de desempenho ASG, e quais são os indicadores materiais para o emissor**  
Será definido após a implementação do Programa.
- f. se o relatório ou documento considera os Objetivos de Desenvolvimento Sustentável (ODS) estabelecidos pela Organização das Nações Unidas e quais são os ODS materiais para o negócio do emissor**  
Será definido após a implementação do Programa.
- g. se o relatório ou documento considera as recomendações da Força-Tarefa para Divulgações Financeiras Relacionadas às Mudanças Climáticas (TCFD) ou recomendações de divulgações financeiras de outras entidades reconhecidas e que sejam relacionadas a questões climáticas**  
Será definido após a implementação do Programa.
- h. se o emissor realiza inventários de emissão de gases do efeito estufa, indicando, se for o caso, o escopo das emissões inventariadas e a página na rede mundial de computadores onde informações adicionais podem ser encontradas**  
Será implementado após a definição do Programa.
- i. explicação do emissor sobre as seguintes condutas, se for o caso:**
- i. a não divulgação de informações ASG**  
A Companhia está em processo de estudo para posterior implementação do Programa de ASG.
  - ii. a não adoção de matriz de materialidade**  
A Companhia está em processo de estudo para posterior implementação do Programa de ASG.
  - iii. a não adoção de indicadores-chave de desempenho ASG**  
A Companhia está em processo de estudo para posterior implementação do Programa de ASG.
  - iv. a não realização de auditoria ou revisão sobre as informações ASG divulgadas**  
A Companhia está em processo de estudo para posterior implementação do Programa de ASG.
  - v. a não consideração dos ODS ou a não adoção das recomendações relacionadas a questões climáticas, emanadas pela TCFD ou outras entidades reconhecidas, nas informações ASG divulgadas**  
A Companhia está em processo de estudo para posterior implementação do Programa de ASG.
  - vi. a não realização de inventários de emissão de gases do efeito estufa**  
A Companhia está em processo de estudo para posterior implementação do Programa de ASG.

## 1.10 Informações de sociedade de economia mista

### Informações de sociedade de economia mista

**a. interesse público que justificou sua criação**

Não se aplica

**b. atuação do emissor em atendimento às políticas públicas, incluindo metas de universalização, indicando:**

- i. **os programas governamentais executados no exercício social anterior, os definidos para o exercício social em curso, e os previstos para os próximos exercícios sociais, critérios adotados pelo emissor para classificar essa atuação como sendo desenvolvida para atender ao interesse público indicado na letra “a”**

Não se aplica

- ii. **quanto às políticas públicas acima referidas, investimentos realizados, custos incorridos e a origem dos recursos envolvidos – geração própria de caixa, repasse de verba pública e financiamento, incluindo as fontes de captação e condições**

Não se aplica

- iii. **estimativa dos impactos das políticas públicas acima referidas no desempenho financeiro do emissor ou declaração de que não foi realizada análise do impacto financeiro das políticas públicas acima referidas**

Não se aplica

**c. processo de formação de preços e regras aplicáveis à fixação de tarifas**

Não se aplica

## **1.11 Aquisição ou alienação de ativo relevante**

No primeiro trimestre de 2022 realizamos a venda do terreno de Novo Progresso/Pará pelo montante de R\$ 3.300.000, sendo dois sinais de R\$ 60.000, pagos em abril e março, mais 53 parcelas de R\$ 60.000 com início em maio de 2022 e término em agosto de 2026.



## 1.12 Operações societárias/Aumento ou redução de capital

- Aumento de Capital Social da Companhia, mediante a incorporação de reserva de investimentos, no valor R\$61.460.603,44 (sessenta e um milhões, quatrocentos e sessenta mil, seiscentos e três reais e quarenta e quatro centavos), sem emissão de ações. Ata de Reunião do Conselho de Administração realizada em 19/03/2021, aprovando o aumento de capital social dentro do limite do capital autorizado, sem emissão de novas ações, disponível no website da empresa ([www.wlm.com.br](http://www.wlm.com.br)) e no website da CVM - Comissão de Valores Mobiliários ([www.cvm.gov.br](http://www.cvm.gov.br));
- Incorporação total da controlada AGROPECUÁRIA SÃO SEBASTIÃO DO ARAGUAIA LTDA. pela controlada ITAPURA AGROPECUÁRIA LTDA. Ata de Reunião de Sócios da Incorporadora realizada em 01/01/2021, arquivada na Junta Comercial do Estado do Rio de Janeiro em 08/01/2021;
- Aumento de Capital Social da controlada Fartura Agropecuária S.A., no valor de R\$7.600.841,28 (sete milhões, seiscentos mil, oitocentos e quarenta e um reais e vinte e oito centavos), mediante a emissão de ações, integralização e incorporação ao capital social de imóvel rural da Companhia e parte em espécie. Ata de Assembleia Geral Ordinária e Extraordinária realizada em 03/05/2021, arquivada na Junta Comercial do Estado do Rio de Janeiro em 14/06/2021;
- Aumento de Capital Social da controlada Fartura Agropecuária S.A., no valor de R\$9.979.587,60 (nove milhões, novecentos e setenta e nove mil, quinhentos e oitenta e sete reais e sessenta centavos), com a emissão de ações e mediante a integralização ao capital social de créditos de adiantamentos para futuro aumento de capital social feitos pela Companhia e parte em espécie. Ata de Assembleia Geral Ordinária e Extraordinária realizada em 29/04/2022, arquivada na Junta Comercial do Estado do Rio de Janeiro em 25/05/2022.

### 1.13 Acordos de acionistas

Nos termos do Acordo de Acionistas, o Conselho de Administração da **SAJUTHÁ RIO PARTICIPAÇÕES S.A.** terá poderes para decidir sobre a orientação a ser dada aos administradores da **WLM PARTICIPAÇÕES E COMÉRCIO DE MÁQUINAS E VEÍCULOS S.A.** nos limites do artigo 116, b, da Lei 6.404/76, na direção das atividades sociais da **WLM PARTICIPAÇÕES E COMÉRCIO DE MÁQUINAS E VEÍCULOS S.A.**

O Acordo de Acionistas não possui cláusulas relativas à transferência ou de preferência para aquisição das ações da **WLM PARTICIPAÇÕES E COMÉRCIO DE MÁQUINAS E VEÍCULOS S.A.**

O referido Acordo de Acionistas está subordinado à condição suspensiva (Art. 125, do Código Civil) e para sua eficácia depende do encerramento definitivo de Processo Judicial de Inventário e Partilha, ainda em curso.

## **1.14 Alterações significativas na condução dos negócios**

Não houve qualquer alteração significativa na forma de condução dos negócios do emissor.

## 1.15 Contratos relevantes celebrados pelo emissor e suas controladas

### CONTRATO DE PARCERIA

A Companhia e suas controladas Fartura Agropecuária S.A e Itapura Agropecuária Ltda, na qualidade de sucessora por incorporação da Agropecuária São Sebastião do Araguaia Ltda. (parceiras outorgantes), em 11 de fevereiro de 2020, conjuntamente, celebraram com a empresa Sierentz Agro Brasil Ltda. (parceira outorgada), Contrato de Parceria Rural, com base nos ditames da Lei nº 4.504, de 30 de novembro de 1964 e do Decreto nº 55.791, de 31 de março de 1965.

Ainda que parceria rural seja um contrato agrário típico, devidamente conceituado e regulamentado em legislação federal especial, conforme o Ofício/Circular/CVM/SNC/SEP/nº 01/2020, de 05 de fevereiro de 2020, seu enquadramento para efeito contábil deve seguir às normas do CPC Nº 06 (R2) - IFRS Nº 16.

## **1.16 Outras informações relevantes**

Não existem outras informações relevantes.

## 2.1 Condições financeiras e patrimoniais

### a. condições financeiras e patrimoniais gerais

As demonstrações financeiras de 2022 da WLM foram elaboradas seguindo os princípios estabelecidos pelo *IFRS – International Financial Reporting Standards* e conforme as práticas contábeis adotadas no Brasil incluindo os pronunciamentos emitidos pelo Comitê de Pronunciamentos Contábeis (CPC), as quais evidenciam todas as informações relevantes próprias das demonstrações financeiras consistentes com as utilizadas pela Administração na sua gestão.

A WLM encerrou o exercício de 2022 com situação financeira e patrimonial confortáveis, suficiente para arcar com os seus compromissos, preservando alto nível de liquidez a partir do constante monitoramento da previsão dos fluxos de caixa presentes e futuros de forma a assegurar a saúde financeira e atender às necessidades operacionais da Companhia. Nesse sentido, suas operações têm capacidade de geração de recursos para dar continuidade aos negócios no futuro e, até o momento, não temos conhecimento de nenhuma incerteza material que possa gerar dúvidas significativas sobre a capacidade da Companhia em continuar operando.

Ao final do exercício social de 2022 a WLM auferiu receita operacional líquida consolidada de R\$ 1.980,3 milhões, montante 7,0% superior ao ano anterior e quase 2,0 vezes (100,0%) acima da receita líquida média apurada nos últimos 10 anos. Já a geração operacional de caixa em 2022, representada pelo Ebitda (sigla em inglês para lucro antes dos juros, impostos, depreciação e amortização – Lajida), totalizou R\$ 156,9 milhões, com alta de 12,1% quando comparado ao desempenho do ano anterior. O desempenho reflete aumento dos preços de caminhões observado no decorrer do ano, com maior intensidade no último trimestre, no qual a WLM comercializou unidades a preços maiores o que contribuiu para manutenção da receita mesmo com menor volume, além do mix de vendas com ganho de representatividade no resultado do segmento de pós-vendas, o qual proporciona boas margens para a Companhia.

Em 31 de dezembro de 2022, o caixa total da Companhia, considerando as contas “Caixa e equivalentes de caixa” e “Aplicações Financeiras” somou R\$ 30,3 milhões, o que representa redução de 80,1% em relação aos R\$ 158,1 milhões reportados ao final do exercício de 2021. A atividade da Companhia envolve forte movimentação de caixa, considerando a compra de veículos da Scania e venda para seus clientes finais, podendo oscilar significativamente em diferentes datas. Com a alta na tabela de preços de caminhões, a WLM também adotou a estratégia de ampliar seus estoques de produto, garantindo ainda a entrega de caminhões para atendimento de pedidos, após as dificuldades relacionadas à limitação de oferta por parte da montadora. Dessa forma, o “Contas a Receber de Clientes” do Ativo Circulante registrou avanço de 90,0%, passando de R\$ 58,4 milhões em 2021 para R\$ 110,8 milhões em 31/12/2022. A conta de Estoques multiplicou o saldo apurado ao final de 2021 em 3,5 vezes, ao encerrar o exercício de 2022 com R\$ 248,1 milhões ante R\$ 71,3 milhões.

A conta de Empréstimos e Financiamentos ao final de 2022 era de R\$ 56,3 milhões, aumento de 9,2 vezes na comparação com a posição de R\$ 6,0 milhões registrados ao final de 2021. O aumento do endividamento da WLM decorre da obtenção de financiamento para custear a aquisição de veículos para estoque e para atividades relacionadas ao agronegócio, além de linha de financiamento obtida em julho de 2022 no BNDES pela controlada Itapura Agropecuária Ltda. de R\$ 0,3 milhão, voltada para a modernização de frota.

Descrição	31/12/2022	31/12/2021
Disponibilidade	30.340	158.087
Dívida de curto prazo	49.783	5.327
Dívida de longo prazo	6.482	755
Dívida líquida (caixa líquido)	(25.925)	152.005
Ebitda	156.972	140.012
Dívida líquida / Ebitda (*)	-17%	Não aplicável

## 2.1 Condições financeiras e patrimoniais

### b. Estrutura de capital:

O Patrimônio Líquido em 31 de dezembro de 2022 totalizou R\$ 622,4 milhões, aumento de 14,7% frente os R\$ 542,4 milhões do exercício social anterior.

Abaixo está demonstrada a abertura da estrutura de capital da Companhia ao final do encerramento dos exercícios sociais de 2022 e 2021:

Em milhares de reais	31/12/2022	31/12/2021
Passivo Circulante	133.419	72.646
Passivo Não Circulante	55.737	53.057
Patrimônio Líquido (PL)	622.409	542.401
<b>Total</b>	<b>811.565</b>	<b>668.104</b>
<b>Capital Próprio (%)</b>	<b>76,7%</b>	<b>81,2%</b>
<b>Capital de Terceiros (%)</b>	<b>23,3%</b>	<b>18,8%</b>

Os diretores da Companhia acreditam que a atual estrutura de capital é adequada para manutenção e continuidade das operações.

### c. Capacidade de pagamento em relação aos compromissos financeiros assumidos

Desde o exercício de 2017 a WLM mantém contratos de empréstimos para o custeio de safra e aquisição de maquinário do segmento agropecuário e linha de crédito rotativo para financiamento de caminhões usados. Em 2022, a Companhia captou recursos para compra de veículos para estoque, totalizando assim ao final do exercício de 2022, o montante de R\$ 56,3 milhões (R\$ 49,8 milhão no curto prazo e R\$ 6,5 milhões no longo prazo), o que representa aumento de 825,1% em relação aos R\$ 6,1 milhões registrados ao final de 2021.

Nos dois exercícios analisados, a Companhia apresentou resultado financeiro líquido positivo em suas demonstrações de resultados (DRE) – receitas financeiras superiores às despesas financeiras. A geração de caixa proveniente das atividades operacionais e a posição de liquidez da Companhia nos permitem afirmar que, na WLM, temos plena capacidade de honrar nossos compromissos financeiros nos próximos anos.

Descrição	31/12/2022	31/12/2021
Ciclo de caixa (número de dias médios em dezembro)	30	41
Ebitda / Dívida líquida (vezes)	(6,1)	Não aplicável
Ebitda / Despesa financeira (vezes)	41	Não aplicável
Dívida de longo prazo (% da dívida bruta em 31 de dezembro)	11,5%	12,4%
Os itens considerados "não aplicáveis" justificam-se pela preservação de disponibilidades financeiras mantendo-se caixa líquido		

### d. Fontes de financiamento para capital de giro e para investimentos em ativos não- circulantes utilizadas

Para o financiamento de investimentos em ativos circulantes e não circulantes e de nossas eventuais necessidades de capital de giro, utilizamos recursos próprios e geração de caixa operacional, além de eventual captação de recursos no sistema financeiro nacional e a utilização de linhas de capital de giro disponíveis a partir de contratos firmados com instituições financeiras sólidas.

## 2.1 Condições financeiras e patrimoniais

Em 2022, a Companhia contratou novos empréstimos e financiamentos para aquisição de veículos para estoque, com vencimento em até 60 dias, e também para as atividades relacionadas ao agronegócio a fim de financiar a produção, comercialização, beneficiamento ou industrialização de produtos ou insumos agropecuários utilizados na atividade agropecuária, aplicados, principalmente, no capital de giro e com periodicidade das suas amortizações podendo ser mensal ou anual, com a última parcela a vencer em março de 2027.

**e. Fontes de financiamento para capital de giro e para investimentos em ativos não- circulantes que pretende utilizar para cobertura de deficiências de liquidez**

Considerando o perfil atual de liquidez da WLM e o apresentado nos últimos exercícios, não consideramos haver cenário provável de deficiência de liquidez. Mantemos firme controle com acompanhamento de nosso fluxo de caixa no dia a dia e administramos nossa posição financeira, sempre de acordo com nossa capacidade de pagamento. Adotamos política de não operar com base em alavancagem financeira.

Temos capacidade para financiar investimentos para manter a eficiência e o crescimento dos negócios com capital próprio. Eventuais necessidades de captação de recursos serão sempre analisadas cuidadosamente e, caso sejam interessantes para os negócios da WLM, serão tomados de maneira a manter nossos padrões de gestão de caixa, nível de liquidez e reduzido grau de alavancagem financeira.

Pretendemos manter essa administração cuidadosa do aspecto financeiro. A intenção da Diretoria é continuar administrando a questão financeira de modo a garantir a otimização do uso de recursos próprios, maximizando a rentabilidade de sua operação e do seu caixa.

**f. Níveis de endividamento e as características de tais dívidas, descrevendo ainda:**

**i. Contratos de empréstimo e financiamento relevantes**

Como já citado anteriormente, ao final do exercício de 2022 a principal categoria de dívida da Companhia referia-se à R\$ 56,3 milhões aplicados em sua maior parte no capital de giro e destinados para financiar as atividades relacionadas ao agronegócio e a estratégia de aumento de estoque de veículos. Tais dívidas são garantidas por aval da Companhia e algumas pelo penhor da safra. A periodicidade das suas amortizações pode ser mensal ou anual, com a última parcela a vencer em março de 2027.

Em março de 2022 a WLM liquidou empréstimo junto ao Banco Itaú e, em dezembro do mesmo ano, houve liquidação de crédito referente ao Funcafé.

Nos três últimos exercícios a Companhia também não realizou operações com instrumentos financeiros derivativos.

Nos quadros resumo abaixo estão os valores da dívida bruta, de curto e longo prazo:



## 2.1 Condições financeiras e patrimoniais

Descrição	31/12/2022	31/12/2021
Dívida bruta	56.265	6.082
Ganhos (perdas) não realizadas com operações de derivativos	0	0
Caixa e equivalentes	30.340	158.087
(Dívida líquida) / caixa líquido	(25.925)	152.005

Endividamento perfil (%)	31/12/2022	31/12/2021
Longo prazo	11,5%	12,4%
Curto prazo	88,5%	87,6%
Moeda nacional (%)	100,0%	100,0%
Moeda estrangeira (%)	0,0%	0,0%

Dívida de longo prazo - vencimentos	(R\$ mil)	
	31/12/2022	31/12/2021
Em 2021	0	0
Em 2022	0	5.327
Em 2023 e anos seguintes	56.265	755

ii. **Outras relações de longo prazo com instituições financeiras**

Não aplicável, uma vez que a WLM não mantém outras relações de longo prazo relevantes com instituições financeiras.

iii. **Grau de subordinação entre as dívidas**

Não existe grau de subordinação entre as dívidas.

iv. **Eventuais restrições impostas ao emissor, em especial, em relação a limites de endividamento e contratação de novas dívidas, à distribuição de dividendos, à alienação de ativos, à emissão de novos valores mobiliários e à alienação de controle societário, bem como se o emissor vem cumprindo essas restrições.**

Não se aplica, já que a WLM não tem contratos de financiamento firmados nos quais existam cláusulas e condições a serem cumpridas - *covenants* – relacionadas ao seu grau de liquidez.

g) **Limites de utilização dos financiamentos já contratados e percentuais já utilizados**

Não se aplica, uma vez que a WLM não tem financiamentos contratados para serem utilizados em tranches.

h) **Alterações significativas em cada item das demonstrações de resultado e de fluxo de caixa**

A análise aqui apresentada para os anos de 2022 e 2021 refere-se aos resultados e balanços patrimoniais consolidados da WLM. As referidas demonstrações financeiras representam adequadamente a posição patrimonial e financeira da Companhia e suas controladas, de acordo com as práticas contábeis adotadas no Brasil, contendo todos os ajustes já regulamentados pela Comissão de Valores Mobiliários – CVM, pelos pronunciamentos técnicos do Comitê de Pronunciamentos Contábeis – CPC e modificações introduzidas pela lei nº. 11.638/07, alterada pela Medida Provisória nº. 449/08, convertida na lei 11.941/09.

## 2.1 Condições financeiras e patrimoniais

Os quadros a seguir apresentam as análises evolutivas das Demonstrações de Resultado e de Fluxo de Caixa da WLM para os períodos indicados. As informações a seguir devem ser lidas e analisadas em conjunto com as demonstrações contábeis consolidadas da Companhia, com as informações financeiras trimestrais consolidadas da Companhia e com as respectivas notas explicativas, disponíveis no site da Companhia ([www.wlm.com.br](http://www.wlm.com.br)) e no site da CVM ([www.cvm.gov.br](http://www.cvm.gov.br)).

### DEMONSTRAÇÃO DO RESULTADO DO EXERCÍCIO SOCIAL ENCERRADO EM 31 DE DEZEMBRO DE 2022 COMPARADO AO EXERCÍCIO SOCIAL ENCERRADO EM 31 DE DEZEMBRO DE 2021

Em R\$ mil

Descrição	31/12/2022	31/12/2021	% Var 2022/2021
<b>Receita de Venda de Bens e/ou Serviços</b>	<b>1.980.299</b>	<b>1.851.171</b>	<b>7,0%</b>
Ajuste líquido ao valor justo dos ativos biológicos	(5.786)	7.605	-
<b>Custo dos Bens e/ou Serviços Vendidos</b>	<b>(1.711.196)</b>	<b>(1.618.247)</b>	<b>5,7%</b>
<b>Resultado Bruto</b>	<b>263.317</b>	<b>240.529</b>	<b>9,5%</b>
<b>Despesas/Receitas Operacionais</b>	<b>(110.331)</b>	<b>(104.396)</b>	<b>5,7%</b>
Despesas Gerais e Administrativas	(135.626)	(117.582)	15,3%
Outras Receitas Operacionais	25.177	13.160	91,3%
Resultado de Equivalência Patrimonial	118	26	353,8%
<b>Resultado Antes do Resultado Financeiro e dos Tributos</b>	<b>152.986</b>	<b>136.133</b>	<b>12,4%</b>
<b>Resultado Financeiro</b>	<b>12.421</b>	<b>9.078</b>	<b>36,8%</b>
Receitas Financeiras	16.205	10.439	55,2%
Despesas Financeiras	(3.784)	(1.361)	178,0%
<b>Resultado Antes dos Tributos sobre o Lucro</b>	<b>165.407</b>	<b>145.211</b>	<b>13,9%</b>
<b>Imposto de Renda e Contribuição Social sobre o Lucro</b>	<b>(48.113)</b>	<b>(39.411)</b>	<b>22,1%</b>
Corrente	(50.607)	(40.653)	24,5%
Diferido	2.494	1.242	100,8%
<b>Resultado Líquido das Operações Continuadas</b>	<b>117.294</b>	<b>105.800</b>	<b>10,9%</b>
<b>Lucro/Prejuízo Consolidado do Período</b>	<b>117.274</b>	<b>105.725</b>	<b>10,9%</b>

#### Receita operacional líquida

A principal fonte de receita da WLM advém do segmento automotivo, com a comercialização de caminhões (pesados e extrapesados), chassis de ônibus (rodoviários e urbanos), suas peças e prestação de serviços de manutenção e representaram 98,8% da receita operacional bruta no exercício de 2022 (vs. 99,1% em 2021).

Desde 2005, a WLM é uma das líderes nacionais na venda de veículos pesados Scania e detém o primeiro lugar na comercialização de peças da marca no Brasil. No encerramento do exercício de 2022, a Companhia possuía uma rede de quatro concessionárias com vinte estabelecimentos localizados em cinco estados do Brasil – Rio de Janeiro, São Paulo, Minas Gerais, Pará e Amapá. Algumas de suas concessionárias contam, ainda, com postos avançados dedicados à prestação de serviços de manutenção preventiva e corretiva para atendimento a demandas específicas de clientes. Ainda que represente pequena parcela nas receitas consolidadas da Companhia, a atuação no setor agrícola, com atividades nos segmentos de pecuária, tem recebido investimentos a fim de contribuir para os resultados consolidados da WLM.

A despeito da mudança de cenário político e econômico, a demanda por caminhões permaneceu aquecida ao longo de 2022 em função da restrição da oferta, aspecto que foi sendo regularizado ao longo do segundo semestre e, principalmente, no último trimestre do ano. Nesse sentido, em 2022, a WLM comercializou o total de 2.424 veículos, volume 17,1% inferior frente às 2.923 unidades vendidas no ano anterior. O segmento de caminhões foi responsável por 2.331 unidades vendidas, sendo 39 caminhões usados, 88 vendas diretas e 2.204 unidades vendidas em concessionárias,

## 2.1 Condições financeiras e patrimoniais

enquanto o segmento de ônibus registrou vendas de 93 unidades no período, das quais 56 foram vendas diretas e outras 37 vendas em concessionárias.

A WLM encerrou o exercício fiscal de 2022 com receita operacional líquida consolidada de R\$ 1.980,3 milhões, avanço de 7,0% em relação aos R\$ 1.851,1 milhões reportados em 2021.

### Ajuste líquido ao valor justo dos ativos biológicos

A avaliação dos ativos biológicos é feita mensalmente pela Companhia, sendo o ganho ou perda na variação do valor justo dos ativos biológicos reconhecidos no resultado do período em que ocorrem em linha específica da demonstração do resultado, denominada “ajuste líquido ao valor justo dos ativos biológicos”.

Em 2022, a desvalorização da arroba do boi gordo no mercado no decorrer do ano levou a Companhia a registrar R\$ 5,8 milhões negativos a título de ajuste líquido ao valor justo dos ativos biológicos ante saldo positivo de R\$ 7,6 milhões nessa conta apurados no ano anterior.

### Custo das mercadorias vendidas e serviços prestados

Tendo como atividade principal a comercialização de veículos pesados (caminhões e chassis de ônibus) e peças, o custo dos produtos vendidos (CPV) da WLM é principalmente representado pelo pagamento desses produtos à montadora, cuja bandeira representa e, portanto, está diretamente relacionado ao volume de vendas.

O CPV alcançou R\$ 1.711,2 milhões ao final de 2022, o que representa um aumento de 5,7% na comparação com os R\$ 1.618,2 registrados em 2021. O resultado no ano reflete, principalmente, o aumento dos preços dos caminhões pagos à montadora, uma vez que a maior parcela do CPV representa o valor de aquisição desses veículos. Com menor impacto, o CPV também incorpora o aumento geral de preços em função da alta da inflação, especialmente nos custos relacionados à atividade agropecuária.

### Lucro bruto

O lucro da WLM em 2022 totalizou R\$ 263,3 milhões, avanço de 9,5% frente os R\$ 240,5 milhões auferidos em 2021. Como a evolução do CPV se deu em proporção inferior ao aumento da receita no período, a Companhia obteve aumento de rentabilidade bruta, ao atingir margem bruta de 13,3%, 0,3 p.p. acima daquela registrada no mesmo período de comparação. Contribuíram para o ganho de rentabilidade, a melhor margem de comercialização de veículos, especialmente de caminhões, e o aumento da participação das atividades de pós-vendas na receita total, uma vez que esse segmento proporciona margens vantajosas para a Companhia.

### Despesas gerais e administrativas

As atividades da WLM de comercialização e prestação de serviços têm por característica ter na mão-de-obra sua principal despesa operacional, incluindo as comissões da equipe de vendas. Nesse sentido, suas despesas operacionais mais representativas são aquelas relacionadas à remuneração de pessoal, incluindo honorários, salários, encargos e benefícios.

Excluindo os valores relativos à depreciação e amortização, as despesas gerais e administrativas alcançaram 135,6 milhões ao final de 2022, 15,3% acima dos R\$ 117,6 milhões apresentados no ano anterior. Com o aumento das despesas em proporção superior às receitas da Companhia no ano, as despesas operacionais representaram 6,8% da receita operacional líquida consolidada, 0,4 p.p. acima do verificado em 2021, quando a participação foi de 6,4%.

Com o aumento do quadro de funcionários, que passou de 884 colaboradores ao final do exercício de 2021 para 931 no encerramento de 2022, as despesas relativas à conta de honorários, salários e encargos somada à conta de benefícios aos empregados, totalizaram R\$ 92,4 milhões no ano, alta

## 2.1 Condições financeiras e patrimoniais

de 13,9% em relação aos R\$ 81,1 milhões registrados em 2021. Também a retomada das viagens realizadas pelas equipes de vendas e o reforço nas ações promocionais, especialmente com a participação em feiras e eventos, passado o período de maior distanciamento social imposto pela situação de pandemia nos dois anos anteriores, contribuíram para o aumento das despesas operacionais no ano.

### **Outras receitas (despesas) operacionais**

As demais contas que compõem o total das despesas operacionais da Companhia (Outras receitas operacionais, Outras despesas operacionais e Resultado de equivalência patrimonial) somaram R\$ 25,3 milhões em 2022, o que equivale a um aumento de 91,8% ante os R\$ R\$ 13,2 milhões registrados em 2021, em função das receitas relativas ao segundo ciclo do contrato de parceria na área agrícola com a Sierentz Agro Brasil Ltda. e à premiação da marca Scania (Top Dealer) pelo desempenho de vendas no último ano, contabilizada no 2T22.

### **Resultado financeiro líquido**

A WLM obteve resultado financeiro líquido positivo em 2022 de R\$ 12,4 milhões, aumento de 36,8% frente ao saldo de receita de R\$ 9,1 milhão apurado em 2021. No decorrer do período, a Companhia registrou aumento tanto das receitas quanto das despesas financeiras, reflexo do aumento das taxas de juros no mercado brasileiro e da maior movimentação financeira, especialmente considerando o financiamento “temporário” à compra de caminhões oferecido pela WLM a clientes, até que obtenham o financiamento bancário.

Ainda que em termos percentuais as despesas financeiras tenham apresentado crescimento mais acentuado no decorrer dos últimos 12 meses, passando de R\$ 1,4 milhão em 2021 para R\$ 3,8 milhões em 2022 (alta de 171,4%), essa conta tem saldo bastante inferior ao de receita financeira. Em 2022, as receitas financeiras somaram R\$ 16,2 milhões, incremento de 55,2% ou R\$ 5,8 milhões em relação a 2021.

### **Imposto de renda e contribuição social**

O valor apurado de imposto de renda e contribuição social sobre o lucro líquido em 2021 foi de R\$ 48,1 milhões frente a R\$ 39,4 milhões em 2021. No exercício de 2022, a conta considera o valor corrente de R\$ 50,6 milhões mais o valor positivo de R\$ 2,4 milhões referente à reversão de tributos diferidos.

### **Lucro líquido**

O crescimento das despesas mais acelerado que aquele observado para as receitas consolidadas levou ao resultado líquido de R\$ 117,3 milhões, desempenho 10,9% acima dos R\$ 105,7 milhões registrados no exercício social de 2021. A margem líquida alcançou 5,9%, avanço de 0,2 p.p. frente à margem líquida consolidada de 2021, quando atingiu 5,7%.

## 2.1 Condições financeiras e patrimoniais

### DEMONSTRAÇÃO DO FLUXO DE CAIXA DO EXERCÍCIO SOCIAL ENCERRADO EM 31 DE DEZEMBRO DE 2022 COMPARADO AO EXERCÍCIO SOCIAL ENCERRADO EM 31 DE DEZEMBRO DE 2021

Em R\$ mil

Descrição	31/12/2022	31/12/2021	% Var 2022/2021
<b>FLUXO DE CAIXA PROVENIENTE DAS OPERAÇÕES</b>			
<b>Atividade operacional</b>			
Resultado líquido do exercício	117.274	105.725	10,9%
Resultado de equivalência patrimonial	(118)	(26)	353,8%
Depreciação e amortização	3.981	3.948	0,8%
Provisão (reversão) para créditos de liquidação duvidosa	644	(789)	-
Provisão de riscos trabalhistas, cíveis e fiscais	141	(4.462)	-103,2%
Provisão para perdas em investimentos	105	100	5,0%
(Reversão) Provisão de honorários de êxito	(88)	2.119	-
Resultado na alienação de imobilizado	(2.745)	673	-
Ajuste líquido ao valor justo dos ativos biológicos	5.786	(7.605)	-
Provisão para imposto de renda e contr. social diferidos	(2.494)	(1.242)	100,8%
Resultado com juros e variações monetárias líquidas	(13.271)	(10.033)	32,3%
<b>(Aumento) redução nos ativos</b>			
Contas a receber de clientes	(53.122)	(14.774)	259,6%
Cotas de consórcio	(14.488)	(3.414)	324,4%
Impostos a recuperar	(29.971)	(556)	5290,5%
Estoques	(173.062)	(33.220)	421,0%
Ativos biológicos	6.790	2.631	158,1%
Depósitos judiciais	2.034	2	-
Outros	(3.906)	896	-
<b>(Aumento) redução nos passivos</b>			
Contas a pagar	10.172	4.965	104,9%
Salários e encargos sociais	3.270	6.871	-52,4%
Impostos, taxas e contribuições a recolher	(2.026)	1.091	-
Imposto de renda e Contribuição Social pagos	(47.355)	(36.476)	29,8%
Imposto de renda e Contribuição Social	46.852	39.080	19,9%
Outros	1.290	(61)	-
<b>Caixa líquido (utilizado) gerado nas atividades operacionais</b>	<b>(144.307)</b>	<b>55.443</b>	-
<b>FLUXO DE CAIXA DAS ATIVIDADES DE INVESTIMENTO</b>			
Aplicação financeira	108.953	(4.310)	-
Recebimento por venda de ativo imobilizado	5.577	2.309	141,5%
Adições ao Imobilizado	(16.925)	(17.213)	-1,7%
Adições ao Intangível	(101)	(88)	14,8%
<b>Caixa líquido (utilizado) gerado nas atividades investimento</b>	<b>97.504</b>	<b>(19.302)</b>	-
<b>FLUXO DE CAIXA DAS ATIVIDADES DE FINANCIAMENTO</b>			
Empréstimos			
Obtidos	56.246	2.160	2504,0%
Pagamento do principal	(6.236)	(5.012)	24,4%
Pagamento do juros	(892)	(422)	111,4%
Redução de débitos de empresas ligadas	(41)	(98)	-58,2%
Pagamento de juros sobre o capital próprio e imposto de renda	(15.735)	(9.170)	71,6%
Pagamento de arrendamentos	(207)	(370)	-44,1%
Pagamento de dividendos	(19.462)	(12.889)	51,0%
<b>Caixa líquido (utilizado) gerado nas atividades financiamento</b>	<b>13.673</b>	<b>(25.801)</b>	<b>-153,0%</b>
<b>(REDUÇÃO) AUMENTO NO CAIXA E EQUIVALENTES DE CAIXA</b>	<b>(33.130)</b>	<b>10.340</b>	-
<b>DEMONSTRAÇÃO DA VARIAÇÃO DO CAIXA E EQUIVALENTES DE CAIXA</b>			
Caixa e equivalentes de caixa no início do exercício	55.905	45.565	22,7%
Caixa e equivalentes de caixa no final do exercício	22.775	55.905	-59,3%
<b>AUMENTO NO CAIXA E EQUIVALENTES DE CAIXA</b>	<b>(33.130)</b>	<b>10.340</b>	-

## 2.1 Condições financeiras e patrimoniais

### **Caixa líquido (utilizado) gerado nas atividades operacionais**

Em 2022, a WLM utilizou R\$ 144,3 milhões de caixa líquido nas atividades operacionais frente aos R\$ 55,4 milhões gerados em 2021, ocasionado principalmente pela estratégia comercial da Companhia de ampliar seus estoques de produtos com a compra de veículos para venda.

### **Caixa líquido (utilizado) gerado nas atividades de investimento**

O caixa líquido gerado pelas atividades de investimento foi de R\$ 97,5 milhões em 2022 enquanto em 2021 a Companhia utilizou R\$ 19,3 milhões, ocasionado principalmente pelo resgate de aplicações financeiras para aquisição de estoques.

### **Caixa líquido (utilizado) gerado nas atividades de financiamento**

O caixa líquido gerado pelas atividades de financiamento foi de R\$ 13,7 milhões em 2022, revertendo o caixa consumido de R\$ 25,8 milhões reportados em 2021.

### **Redução líquida de caixa e equivalentes de caixa**

Nesse sentido, houve redução líquida de R\$ 33,1 milhões na caixa da Companhia ao final do exercício de 2022, revertendo o aumento de R\$ 10,3 milhões auferidos em 2021.

## 2.2 Resultados operacional e financeiro

### a. Os diretores devem comentar sobre os resultados das operações do emissor, em especial:

#### i. descrição de quaisquer componentes importantes da receita

A nossa receita é reportada em Reais e provém da venda dos produtos que comercializamos e dos serviços que prestamos em território nacional. A WLM possui uma rede de quatro concessionárias com vinte estabelecimentos localizados em diversos estados do Brasil, por meio de suas regionais: WLM Equipo (Rio de Janeiro), WLM Quinta Roda (São Paulo), WLM Itaipu (Minas Gerais) e WLM Itaipu Norte (Pará e Amapá), todas com a certificação mundial D.O.S. (Dealer Operating Standard), focadas na venda de veículos pesados, semipesados (caminhões e chassis de ônibus) e peças da marca Scania, além da prestação de serviços de manutenção corretiva e preventiva aos veículos. A WLM atua também na produção, criação e comercialização de bovinos de corte, cultivo e comercialização de grãos por meio das controladas: Fartura e São Sebastião (incorporada pela Itapura em 1º de janeiro de 2021) e Itapura. Além disso, em fevereiro de 2020, conjuntamente com a empresa Sierentz Agro Brasil Ltda., celebrou contrato de parceria rural.

Por outro lado, as atividades agropecuárias ainda têm pouca representatividade no resultado consolidado da Companhia, tendo sido responsável por cerca de 1,2% da receita operacional bruta em 2022. Assim, 98,8% da receita operacional bruta da Companhia provém da comercialização de veículos pesados e extrapesados (caminhões e ônibus), suas peças, lubrificantes e prestação de serviços de manutenção de tais veículos.

A WLM é uma das principais líderes na comercialização de veículos pesados Scania no País, com volume de vendas nos últimos dois exercícios de:

Unidades	31/12/2022	31/12/2021	% Var
Caminhões	2.331	2.828	-17,5%
Ônibus	93	95	-2,1%

RECEITA BRUTA (R\$ mil)	31/12/2022	31/12/2021	% Var
(1) Comércio de veículos, peças e lubrificantes	2.105.436	1.984.014	6,1%
(2) Prestação de serviços de manutenção	75.744	61.910	22,3%
(3) Total segmento automotivo (1) + (2)	2.181.180	2.045.924	6,6%
(4) Segmento Agropecuário	25.940	19.066	36,1%
Total (3) + (4)	2.207.120	2.064.990	6,9%

#### ii. fatores que afetaram materialmente os resultados operacionais

Segundo a Fenabrave (Federação Nacional da Distribuição de Veículos Automotores), 2022 foi um ano importante para o setor, com resultados mais amenos do que 2021, porém, ainda sofrendo reflexos das adversidades originadas no período da pandemia do Covid-19. A falta de componentes, especialmente semicondutores, levou à contração da oferta no segmento de caminhões, com consequente diminuição nas vendas de veículos novos, a despeito da demanda se mostrar aquecida. Em 2022, foram emplacados 124,6 mil caminhões, número 2,12% inferior ao registrado em 2021, entretanto, 22,5% superior ao número de unidades emplacadas em 2019, antes da pandemia, evidenciando a manutenção da tendência de crescimento após o período de maiores adversidades em 2020 e 2021.

No segmento de ônibus, a conjuntura de mercado tem se mostrado bastante diversa da observada no segmento de caminhões. No período da pandemia, em 2020 e 2021, as restrições à circulação de pessoas e regras de distanciamento social afetaram sobremaneira as empresas de ônibus, especialmente de transporte interestadual de passageiros, abalando a saúde financeira de tais empresas, situação ainda não plenamente revertida. As vendas de ônibus novos caíram drasticamente no decorrer dos dois anos de pandemia. Em 2022, foi possível

## 2.2 Resultados operacional e financeiro

perceber o início de uma retomada na demanda e, de acordo com dados da Fenabreve, o emplacamento de ônibus registrou aumento de 23,4% (considerando ônibus urbanos e interestaduais) em 2022 comparado ao ano anterior, quando as vendas de veículos novos foram extremamente baixas.

**b. Variações das receitas atribuíveis a modificações de preços, taxas de câmbio, inflação, alterações de volumes e introdução de novos produtos e serviços**

A receita da Companhia é impactada basicamente por alterações no volume de vendas, modificações de preços e, em menor escala, pela introdução de novos modelos Scania de caminhões e ônibus em nosso portfólio.

A demanda por produtos e serviços da WLM se manteve aquecida ao longo de 2022, sobretudo, em função do forte nível de atividade de setores ligados à mineração e agronegócio. Os desafios vieram da capacidade de entrega de caminhões por parte da Scania para atender a forte demanda, em função da escassez no mercado de componentes utilizados nas linhas de produção. No entanto, a exemplo do verificado em 2021, a escassez de alguns componentes utilizados nas linhas de produção limitou a oferta de caminhões por parte das montadoras e, em especial, da Scania. Essa situação de restrição na disponibilidade de caminhões novos começou a dar sinais de reversão apenas nos últimos meses de 2022. Ainda, a alta na taxa de juros encareceu o financiamento para os consumidores.

Em 2022, a WLM comercializou o total de 2.424 veículos, volume 17,1% inferior frente às 2.923 unidades vendidas em 2021. O segmento de caminhões foi responsável por 2.331 unidades vendidas, sendo 39 caminhões usados, 88 vendas diretas e 2.204 unidades vendidas em concessionárias. O segmento de ônibus registrou vendas de 93 unidades no período, das quais 56 foram vendas diretas e outras 37 vendas em concessionárias.

**c. Impacto da inflação, da variação de preços dos principais insumos e produtos, do câmbio e da taxa de juros no resultado operacional e no resultado financeiro do emissor, quando relevante**

### **Inflação**

Nosso desempenho operacional pode ser influenciado por variações na taxa de inflação, uma vez que a quase totalidade de nossos custos e despesas operacionais é incorrida em Reais e pode sofrer eventuais reajustes conforme oscilações na inflação. Nossa receita bruta de vendas também pode ser afetada pela inflação já que, de modo geral, buscamos repassar parte dos aumentos nos custos para nossos clientes por meio de aumentos de preços. Não podemos prever, no entanto, o repasse integral de eventuais aumentos dos custos para nossos clientes no futuro.

### **Câmbio**

No que tange a nossa atuação no segmento Automotivo, variações no câmbio podem influenciar o custo de produção dos veículos e peças que são comercializados pelas empresas do grupo WLM, uma vez que são constituídos também por componentes importados. O repasse do maior ou menor custo não é imediato e são efetivados por meio de reajustes periódicos pelo fabricante. Apesar da busca pelo repasse de eventuais reajustes para o preço de venda final, não é possível garantir que o mesmo será integral, podendo, portanto, impactar a margem operacional do segmento.

Nossa atuação no segmento Agro se concentra na produção e comercialização de commodities agrícolas (gado, soja e café), cujos preços de venda são influenciados pelo mercado externo e consequentemente, pelo câmbio. Nosso custo da produção agrícola também pode ser afetado



## 2.2 Resultados operacional e financeiro

pelo câmbio uma vez que as matérias-primas, ingredientes e formulações de alguns insumos utilizados são importados, a exemplo dos defensivos e fertilizantes.

A administração monitora e analisa os riscos e oportunidades com vista a mitigar o risco cambial no resultado das operações das empresas do grupo WLM.

Cabe salientar que a Companhia e suas Controladas não possuem dívidas ou valores a receber denominados em moeda estrangeira, realizando a totalidade de suas atividades em território nacional.

### Taxa de juros

Os efeitos de variações nas taxas de juros influenciam, principalmente: (i) o acesso ao crédito e as condições de financiamento obtidas por nossos clientes com instituições financeiras, entre elas o BNDES, o que pode impactar o desempenho de nossas vendas de veículos; (ii) a receita financeira derivado das aplicações do caixa e (iii) a despesa financeira por eventuais financiamentos de curto prazo que sejam indexados à SELIC, tal como a linha de capital de giro para aquisição de veículos usados.

Cabe mencionar que as linhas de empréstimo para o custeio da safra de café e de modernização de maquinário do segmento agropecuário são pré-fixadas, e, portanto, não sofrem alterações conforme variação das taxas de juros.

## **2.3 Mudanças nas práticas contábeis/Opiniões modificadas e ênfases**

- a. mudanças nas práticas contábeis que tenham resultado em efeitos significativos sobre as informações previstas nos campos 2.1 e 2.2**

Não houve mudanças significativas nas práticas contábeis de 2022.

- b. opiniões modificadas e ênfases presentes no relatório do auditor**

Não houve opiniões modificadas ou ênfases no relatório do auditor sobre as demonstrações dos exercícios findos em 31 de dezembro de 2022 e 2021.

## 2.4 Efeitos relevantes nas DFs

**a. introdução ou alienação de segmento operacional**

Ao longo de 2021 e 2022, não houve introdução ou alienação de segmentos operacionais da Companhia.

**b. constituição, aquisição ou alienação de participação societária**

Não houve constituição, aquisição ou alienação de participação societária nos dois últimos exercícios.

**c. Eventos ou operações não usuais**

Não houve eventos ou operação não usuais realizadas pela Companhia no decorrer dos dois últimos exercícios.

## 2.5 Medições não contábeis

### a. valor das medições não contábeis

#### EBITDA ou LAJIDA / Margem EBITDA

O indicador de desempenho operacional e medida da geração de caixa Ebitda (sigla em inglês para lucro antes dos juros, impostos, depreciação e amortização – Lajida) somou R\$ 156,9 milhões em 2022, aumento de 12,1% em relação aos R\$ 139,9 milhões reportados em 2021. A margem Ebitda em 2022 atingiu 7,9%, 0,3 p.p. acima da margem de 7,6% em 2021.

Cálculo do Ebitda R\$ mil	Anual		
	2022	2021	Variação %
Receita operacional líquida	1.980.299	1.851.171	7,0%
Ajuste líquido valor justo ativos biológico	-5.786	7.605	NA
Custo dos produtos vendidos	-1.711.196	-1.618.247	5,7%
<b>Lucro bruto</b>	<b>263.317</b>	<b>240.529</b>	<b>9,5%</b>
Despesas operacionais	-131.649	-113.633	15,9%
Outras receitas (despesas) operacionais	25.177	13.160	92,2%
Equivalência patrimonial	146	31	NA
Resultado de operações descontinuadas	-20	-75	NA
<b>Ebitda (Lajida)</b>	<b>156.971</b>	<b>140.012</b>	<b>12,0%</b>

### b. fazer as conciliações entre os valores divulgados e os valores das demonstrações financeiras auditadas

Reconciliação do Ebitda R\$ mil	Anual		
	2022	2021	Variação %
Lucro Líquido	117.298	105.731	10,9%
IR/CS	48.113	39.411	22,1%
Resultado financeiro líquido	(12.421)	(9.078)	36,8%
Depreciação e Amortização	3.981	3.948	0,8%
Ebitda (Lajida)	156.971	140.012	12,1%
Margem Ebitda (%)	7,9	7,6	0,3 p.p.

### c. explicar o motivo pelo qual entende que tal medição é mais apropriada para a correta compreensão da sua condição financeira e do resultado de suas operações

O EBITDA, sigla em inglês para *Earnings Before Interest, Taxes, Depreciation and Amortization* (em português: resultado antes dos juros, impostos, depreciação e amortização – LAJIDA) é utilizado pela WLM como indicador de seu desempenho operacional. A Companhia entende que este indicador é o mais apropriado para comparações, uma vez que apresenta os resultados relacionados apenas às suas atividades operacionais, isentos de impactos de operações financeiras, pagamento de impostos e ajustes contábeis, como a depreciação e a amortização.

## **2.6 Eventos subsequentes as DFs**

Não houve evento subsequente às demonstrações financeiras referentes ao exercício encerrado em 31 de dezembro de 2022 que as altere substancialmente.

## 2.7 Destinação de resultados

2022

<b>a. Regras sobre a retenção de lucros</b>	<p>A Companhia adota os princípios estabelecidos pela Lei 6.404/76 e suas alterações (Lei das Sociedades Anônimas), de acordo com as práticas contábeis em vigor. Dessa forma, 5% (cinco por cento) do lucro líquido do exercício é retido a título de constituição de reserva legal. Conforme determina o artigo 36 do estatuto da Companhia, após a constituição da reserva legal, do restante, até 70% (setenta por cento) serão destinados metade à reserva de investimentos com a finalidade de assegurar a manutenção e o desenvolvimento das atividades sociais e a outra metade para reserva para garantir o pagamento de dividendos aos acionistas.</p>
<b>b. Regras sobre a distribuição de dividendos</b>	<p>De acordo com artigo 37 do seu Estatuto Social, a Companhia destina anualmente pelo menos 25% do lucro líquido ajustado (lucro líquido após a retenção mínima obrigatória e eventuais retenções adicionais aprovadas em Assembleia) para a distribuição de remuneração aos acionistas na forma de dividendos.</p>
<b>c. Periodicidade das distribuições de dividendos</b>	<p>A Companhia adota a prática de distribuir dividendos aos acionistas anualmente, após a divulgação dos resultados do exercício. No entanto, não há uma política formal que defina tal periodicidade, existindo, portanto, a possibilidade de o Conselho de Administração vir a deliberar pagamento de dividendos intermediários mediante a utilização da conta Reserva de Lucros, “Garantia para Pagamento de Dividendos”, ou a título de antecipação do resultado anual.</p>
<b>d. Restrições à distribuição</b>	<p>O Estatuto Social da Companhia, em conformidade com o disposto na Lei nº 6.404/76, prevê que 5% do lucro líquido seja, anualmente, destinado à formação de reserva legal, a qual não poderá ultrapassar 20% do capital social integralizado ou o limite previsto no § 1º do art. 193 da Lei nº6.404/76.</p>
<b>e. Política de destinação de resultados formalmente aprovada</b>	<p>A política de destinação dos resultados da Companhia está prevista nos artigos 35 ao 39 do seu Estatuto Social.</p>

## 2.8 Itens relevantes não evidenciados nas DFs

- a. **os ativos e passivos detidos pelo emissor, direta ou indiretamente, que não aparecem no seu balanço patrimonial (*off-balance sheet items*), tais como:**
- i. **arrendamentos mercantis operacionais, ativos e passivos:**  
Não se aplica, uma vez que as demonstrações financeiras evidenciam todos os itens relevantes das operações da WLM, resultados, situação econômica, financeira e patrimonial.
- ii. **carteiras de recebíveis baixadas sobre as quais a entidade mantenha riscos e responsabilidades, indicando respectivos passivos:**  
Não se aplica, uma vez que as demonstrações financeiras evidenciam todos os itens relevantes das operações da WLM, resultados, situação econômica, financeira e patrimonial.
- iii. **contratos de futura compra e venda de produtos ou serviços:**  
Não se aplica, uma vez que as demonstrações financeiras evidenciam todos os itens relevantes das operações da WLM, resultados, situação econômica, financeira e patrimonial.
- iv. **contratos de construção não terminada:**  
Não se aplica, uma vez que as demonstrações financeiras evidenciam todos os itens relevantes das operações da WLM, resultados, situação econômica, financeira e patrimonial.
- v. **contratos de recebimentos futuros de financiamentos:**  
Não se aplica, uma vez que as demonstrações financeiras evidenciam todos os itens relevantes das operações da WLM, resultados, situação econômica, financeira e patrimonial.
- b. **outros itens não evidenciados nas demonstrações financeiras**  
Não se aplica, uma vez que as demonstrações financeiras evidenciam todos os itens relevantes das operações da WLM, resultados, situação econômica, financeira e patrimonial.

## 2.9 Comentários sobre itens não evidenciados

- a. **como tais itens alteram ou poderão vir a alterar as receitas, as despesas, o resultado operacional, as despesas financeiras ou outros itens das demonstrações financeiras do emissor:**

Não se aplica, uma vez que as demonstrações financeiras evidenciam todos os itens relevantes das operações da WLM, resultados, situação econômica, financeira e patrimonial.

- b. **natureza e o propósito da operação:**

Não se aplica, uma vez que as demonstrações financeiras evidenciam todos os itens relevantes das operações da WLM, resultados, situação econômica, financeira e patrimonial.

- c. **natureza e montante das obrigações assumidas e dos direitos gerados em favor do emissor em decorrência da operação:**

Não se aplica, uma vez que as demonstrações financeiras evidenciam todos os itens relevantes das operações da WLM, resultados, situação econômica, financeira e patrimonial.



## 2.10 Planos de negócios

### a. Investimentos, incluindo:

#### i. descrição quantitativa e qualitativa dos investimentos em andamento e dos investimentos previstos

As atividades operacionais da WLM não demandam investimentos relevantes regulares. Os investimentos são geralmente orientados em virtude das necessidades de crescimento da Companhia em cada região que atua e, também, voltados ao desenvolvimento de Tecnologia de Informação (TI), como suporte a suas atividades operacionais.

Em 2022, a Companhia investiu em obras de adequação e melhorias das edificações nas filiais de Marituba e Marabá no estado do Pará. E nas filiais de Contagem, Juiz de Fora e Montes Claros no estado de Minas Gerais foram concluídas as instalações de energia fotovoltaica tornando esses estabelecimentos autossuficientes na questão energética. No segmento agropecuário, concluímos a reforma de 3.066,3 hectares de pastagens após a aplicação de calcário e plantio de sementes de capim no montante total de R\$ 7.009. Na expansão de café, em outubro realizamos a transferência de 66 hectares de área referente à 200.000 pés de café plantados na safra 18/19.

#### ii. fontes de financiamento dos investimentos

Para o financiamento de investimentos em ativos circulantes e não circulantes e de nossas eventuais necessidades de capital de giro, utilizamos recursos próprios e geração de caixa operacional, além de eventual captação de recursos no sistema financeiro nacional e a utilização de linhas de capital de giro disponíveis a partir de contratos firmados com instituições financeiras sólidas.

No exercício de 2022, a WLM aplicou recursos no capital de giro destinados a financiar integralmente as atividades relacionadas ao agronegócio, com periodicidade das suas amortizações pode ser mensal ou anual, com a última parcela a vencer em março de 2027.

A Companhia adquiriu empréstimo no montante de R\$ 7,2 milhões com um período de 02 anos de carência e início do pagamento da 1ª parcela do principal em abril de 2024. Com relação aos juros, a liquidação ocorre mensalmente desde o início do contrato. Além disso, em março de 2022, foi liquidado o empréstimo junto ao banco Itaú no montante de R\$ 3,4 milhões e, em dezembro do mesmo ano, liquidamos a linha de crédito referente ao Funcafé.

Em julho de 2022, a controlada Itapura Agropecuária LTDA adquiriu uma linha de financiamento destinada a modernização de frotas de micro e pequenas empresas do Banco Nacional do Desenvolvimento Econômico e Social (BNDES) no montante de R\$ 277,0 mil. O financiamento é garantido por aval da Companhia e será amortizado anualmente com a primeira parcela com vencimento para junho de 2023 e a última para junho de 2027.

#### iii. desinvestimentos relevantes em andamento e desinvestimentos previstos

Não se aplica, uma vez que não há desinvestimentos relevantes em andamento ou previstos.

### b. desde que já divulgada, indicar a aquisição de plantas, equipamentos, patentes ou outros ativos que devam influenciar materialmente a capacidade produtiva do emissor

Em 2022, a Companhia investiu em obras de adequação e melhorias das edificações nas filiais de Marituba e Marabá no estado do Pará. E nas filiais de Contagem, Juiz de Fora e Montes Claros no estado de Minas Gerais foram concluídas as instalações de energia fotovoltaica tornando esses estabelecimentos autossuficientes na questão energética. No segmento agropecuário, concluímos a reforma de 3.066,3 hectares de pastagens após a aplicação de

## 2.10 Planos de negócios

calcário e plantio de sementes de capim no montante total de R\$ 7.009. Na expansão de café, em outubro realizamos a transferência de 66 hectares de área referente à 200.000 pés de café plantados na safra 18/19.

**c. novos produtos e serviços, indicando:**

**i. descrição das pesquisas em andamento já divulgadas**

Não se aplica, pois não foram introduzidos novos produtos e serviços.

**ii. montantes totais gastos pelo emissor em pesquisas para desenvolvimento de novos produtos ou serviços**

Não se aplica, uma vez que a quase totalidade das receitas da WLM provém da comercialização de veículos (caminhões pesados e extrapesados e chassis de ônibus) e de suas peças, por meio de concessionárias representantes de bandeira de indústria montadora. Suas atividades, portanto, não requerem investimentos em pesquisa e desenvolvimento.

**iii. projetos em desenvolvimento já divulgados**

Não se aplica, pois não foram divulgados projetos em desenvolvimento.

**iv. montantes totais gastos pelo emissor no desenvolvimento de novos produtos ou serviços**

Não se aplica, pois não foram desenvolvidos novos produtos ou serviços.

**d. oportunidades inseridas no plano de negócios do emissor relacionadas a questões ASG**

Em 2022 iniciamos uma série de investimentos para instalação de energia fotovoltaica em todas as concessionárias da Companhia, o que tornará os estabelecimentos autossuficientes na questão energética. A expectativa é de que o projeto seja finalizado em 2023.

## **2.11 Outros fatores que influenciaram de maneira relevantes o desempenho operacional**

Não se aplica, pois não houve outros fatores.

### **3.1 Projeções divulgadas e premissas**

Não se aplica. A WLM não tem como prática divulgar projeções financeiras.

### **3.2 Acompanhamento das projeções**

Não aplicável, a Companhia não tem como prática divulgar projeções financeiras.

## 4.1 Descrição dos fatores de risco

O planejamento de novos investimentos da WLM está sempre pautado em avaliações com base em: potencial de geração de valor para a companhia, relação risco-retorno, estruturação do business plan com cenários de DRE e de Fluxo de Caixa projetados de forma a prever, dentre outras, as expectativas de resultado, geração de caixa, necessidades de aporte, índice de alavancagem e de rentabilidade da oportunidade.

Condições políticas e econômicas, tanto no exterior como no Brasil, podem exercer impacto direto sobre os negócios, a situação financeira, os resultados operacionais e perspectivas futuras da Companhia. A inflação, assim como eventuais medidas do Governo Federal para contê-la (juros), poderão provocar efeitos adversos sobre o nível de atividade econômica no Brasil e, conseqüentemente, afetar a curva de demanda dos produtos e serviços oferecidos pela WLM e impactar suas perspectivas de resultado e de liquidez.

No agronegócio, o desempenho da WLM também pode ser afetado por condições macroeconômicas e de demanda por produtos específicos de seu mercado de atuação (ciclo de commodities agrícolas), além de fatores climáticos e biológicos (como pragas e doenças) que possam influenciar a produção e o preço dos produtos agropecuários.

Os riscos descritos abaixo são aqueles que a Companhia conhece e que atualmente acredita serem os mais prováveis a afetar o seu desempenho:

### a. À Companhia

#### ***Possibilidade de perder a bandeira Scania para comercialização de veículos automotores.***

A principal atividade econômica da Companhia é a comercialização de caminhões e chassis de ônibus exclusivamente da marca Scania, assim como a venda de peças e prestação de serviços de manutenção para veículos da marca. No caso do contrato de representação da marca Scania vir a ser cancelado os negócios da WLM neste segmento de atuação seriam comprometidos no curto prazo.

#### ***Possibilidade de não conseguir estabelecer totalmente a estratégia de negócios.***

A habilidade para estabelecer as principais iniciativas de crescimento que fazem parte da estratégia de atuação da WLM depende de uma série de fatores, dentre os quais sua capacidade de:

- atingir taxas sustentáveis de crescimento e rentabilidade em seus mercados atuais;
- identificar com êxito novas oportunidades de negócios;
- expandir sua rede de concessionárias no Brasil;
- investir na eficiência operacional a partir da plataforma de infraestrutura já instalada; e
- continuar a expansão da base de clientes.

Não é possível assegurar que quaisquer destes objetivos serão realizados com êxito e por completo. Um elemento crítico para o êxito da estratégia é a habilidade de identificar com sucesso as demandas do mercado e endereçá-la de forma eficiente e superavitária. Se qualquer um dos produtos comercializados e/ou serviços prestados pela Companhia tiver problemas de qualidade, a WLM pode ter dificuldades em atender as necessidades de seus consumidores finais.

***Muitos dos clientes utilizam financiamentos do BNDES ou linhas de Crédito Direto ao Consumidor (CDC) de bancos comerciais para a aquisição dos produtos comercializados pela Companhia, estando sujeitos a mudanças institucionais e/ou nas linhas de crédito no BNDES ou no mercado de crédito do País em geral, que altere as práticas dos bancos comerciais.***

## 4.1 Descrição dos fatores de risco

O Banco Nacional de Desenvolvimento Econômico e Social (BNDES) possui diversas linhas de financiamento que são utilizadas por grande número de clientes da WLM. Por ser um banco de fomento vinculado ao Ministério do Desenvolvimento, Indústria e Comércio Exterior, o BNDES está sujeito a maior ingerência política e pode sofrer mudanças que afetem as regras de concessão de crédito, reduzam a disponibilidade ou os benefícios das condições de tais financiamentos.

Muitos clientes também se utilizam de linhas de crédito de bancos comerciais e, da mesma forma, alterações nas práticas dessas instituições financeiras, seja em função de conjuntura de mercado, de mudanças na política monetária, ou outros fatores que tenha como consequência a contração da oferta de linhas de crédito direto ao consumidor (CDC) podem impactar negativamente as vendas da WLM.

Assim, a não efetivação, a suspensão, a interrupção ou a mudança significativa de financiamentos no mercado brasileiro, poderá afetar a estimativa de crescimento dos negócios da Companhia. Com manutenção da taxa de juros em patamares elevados, o setor automotivo já apresentou impactos negativos na comercialização de veículos.

### ***Dependência da rede própria de concessionárias para a venda dos produtos comercializados aos clientes localizados em suas respectivas regiões.***

A rede de concessionária Scania da WLM atende regiões específicas na área onde estão localizadas. Caso alguma delas venha a sofrer danos significativos, ou caso as atividades da Companhia de revenda e prestação de serviço venham a ser reduzidas ou interrompidas devido a greves (na Companhia ou em qualquer importante fabricante de produtos), atrasos na liberação ou entrega de produtos, problemas de infraestrutura ou quaisquer outros eventos similares, seria necessário alocar recursos de outra concessionária para atender aos clientes pertencentes à região afetada. Tal evento poderia ter um efeito adverso sobre a Companhia.

### ***Interrupções ou falhas nos sistemas poderão afetar adversamente as operações.***

O sucesso na adoção do plano de negócios depende, em grande parte, do desempenho dos sistemas automatizados da WLM e de serviços de telecomunicações. A Companhia depende de tais sistemas para realizar seus negócios e para obter, processar rapidamente, analisar e administrar os dados, de forma a facilitar a compra e a distribuição de veículos pesados e itens de estoque – como peças de reposição; receber, processar e enviar os pedidos a tempo; administrar o faturamento e realizar a cobrança de clientes, bem como processar os pagamentos aos fornecedores.

A Companhia pode ser adversamente afetada caso esses sistemas sejam interrompidos, danificados por eventos imprevisíveis ou apresentem falhas durante um longo período, inclusive em razão da ação de terceiros. Qualquer interrupção em seus sistemas pode resultar na perda de informações importantes e aumentar os custos, afetando negativamente a imagem da WLM e a sua capacidade de oferecer produtos e serviços de qualidade e confiáveis. Dessa forma, o desempenho satisfatório, a confiabilidade e a disponibilidade dos sistemas são importantes para garantir a capacidade da Companhia de atrair e manter clientes, bem como prestar serviços adequados aos mesmos.

### ***Apólices de seguro podem ser insuficientes para garantir proteção integral contra perdas substanciais.***

Os negócios da WLM estão sujeitos a riscos envolvendo ações trabalhistas, civis e ambientais, além do transporte dos produtos comercializados e fenômenos da natureza. A Companhia mantém apólices de seguro com cobertura de certos riscos em potencial, tais como incêndio, queda de raio, explosão, vendaval, responsabilidade civil garagem, roubo ou furto qualificado de bens e valores no interior do estabelecimento ou em trânsito, D&O (Directors and Officers Liability Insurance) e garantia judicial. Todavia, não é possível garantir que a cobertura

## 4.1 Descrição dos fatores de risco

estará sempre disponível ou será sempre suficiente para cobrir eventuais danos decorrentes de tais sinistros. Além disso, existem determinados tipos de riscos que podem não estar cobertos pelas apólices, tais como caso fortuito, força maior ou interrupção de certas atividades. Adicionalmente, a Companhia não tem como garantir que, quando do vencimento das atuais apólices de seguro, conseguirá renová-las ou ainda renová-las em termos suficientes e favoráveis.

***Dependência de transportadoras do principal fornecedor e de terceirizadas. Problemas no relacionamento com essas empresas ou na qualidade dos serviços prestados poderiam afetar adversamente a Companhia.***

A Companhia não possui frota suficiente ou tampouco opera os veículos utilizados para transportar os veículos pesados (caminhões e ônibus) que comercializa. Dessa forma, depende de transportadoras dos fabricantes e de terceirizados para entregar esses produtos em suas concessionárias, como é o padrão no segmento de comercialização de veículos pesados. A eventual incapacidade de criar ou manter relacionamentos satisfatórios com as empresas responsáveis pela entrega dos veículos, bem como a falha de tais transportadoras de prestar os serviços de transporte de acordo com as necessidades, poderia afetar adversamente a Companhia.

***Decisões desfavoráveis em processos judiciais ou administrativos podem causar efeitos adversos para a Companhia.***

A Companhia é e poderá ser no futuro, ré ou, conforme o caso, autora em processos judiciais ou administrativos, em diversas esferas. Não é possível garantir que os resultados destes processos serão sempre plenamente favoráveis, ou, ainda, que será mantido provisionamento, parcial ou total suficiente para todos os passivos eventualmente decorrentes destes processos. Decisões contrárias aos interesses da Companhia que impeçam a realização dos negócios como inicialmente planejados, ou eventualmente alcancem valores substanciais e não tenham provisionamento adequado, podem causar efeito adverso nos negócios e na situação financeira da Companhia.

***Atuação em segmentos de grande concorrência, o que poderá, em algum momento, vir a causar efeito material adverso nas atividades, situação financeira e resultados operacionais.***

Os segmentos de mercado em que a Companhia atua são altamente competitivos. A WLM enfrenta a concorrência de outros produtos e marcas sólidas, com presença tanto nos mercados nacional quanto internacional, tais como os produtos das montadoras Mercedes Benz, Man e Volvo, dentre outras. Ademais, estas empresas oferecem grande variedade de produtos nos segmentos em que a Companhia atua, que competem com as linhas de produtos comercializados. A WLM enfrenta ainda, na revenda de peças, concorrência de pequenos fornecedores locais que possuem boa aceitação em certos mercados, sendo que alguns deles operam com peças não genuínas. Desta forma, podem oferecer preços mais baixos, o que poderia resultar na diminuição do volume de vendas e/ou fazer com que a Companhia tenha que reduzir seus preços, o que implicaria em margens menores. Ainda, novos concorrentes poderão entrar nesses mercados. Qualquer um destes fatores poderá causar efeito material adverso nas atividades, situação financeira e resultados operacionais. Adicionalmente, as atuais e futuras marcas concorrentes dos produtos comercializados podem ser bem-sucedidas em determinadas linhas de produtos ou regiões, bem como ter mais recursos financeiros e campanhas de marketing mais efetivas, de forma que a competição com tais concorrentes nos mercados de atuação da WLM poderá resultar em perda de participação de mercado.

***A identidade das marcas da WLM é um fator importante para o sucesso do negócio. Se não for possível utilizar de forma eficaz ou proteger qualquer uma de suas marcas, as atividades, situação financeira e resultados operacionais poderão ser afetados material e adversamente.***

A Companhia entende que suas marcas – relacionadas no item 9 deste Formulário - têm valor significativo e desempenham papel importante na manutenção e melhoria de sua posição competitiva. Nos últimos anos, foram



## 4.1 Descrição dos fatores de risco

feitos investimentos para melhorar a identidade e reconhecimento dessas marcas, incluindo aquisições de novas concessionárias.

Atualmente, a Companhia tem 29 marcas, estando a maior parte delas registrada no INPI. No entanto, não é possível garantir que essas marcas não serão violadas, ou, então, que os registros já concedidos não serão objeto de pedido de nulidade por parte de terceiros. Ainda, caso a titularidade de qualquer das marcas seja questionada judicialmente e na hipótese de sentença judicial desfavorável ao seu uso ou validade, a Companhia pode ser proibida de continuar a explorá-la. A ocorrência de qualquer um destes fatores poderá diminuir o valor do conjunto de marcas da Companhia e causar efeito material adverso nas atividades, situação financeira e resultados operacionais.

A Companhia também possui o registro de 10 domínios na rede mundial de computadores (Internet).

### ***Pagamento de dividendos e/ou juros sobre capital próprio.***

De acordo com o disposto no Estatuto Social da WLM, a Companhia deve pagar aos seus acionistas 25% do seu lucro líquido anual a título de dividendo obrigatório. Caso o Conselho de Administração informe à Assembleia Geral que o pagamento de proventos é incompatível com a situação econômica da Companhia, poderá não haver qualquer tipo de pagamento, já que o resultado de determinado exercício pode ser utilizado para, por exemplo, compensar prejuízos acumulados.

***A Companhia pode vir a precisar de capital adicional no futuro, por meio da emissão de novas ações, o que poderá resultar em uma diminuição no valor de suas ações e na diluição da participação do investidor no seu capital social.***

A Companhia pode vir a necessitar de recursos adicionais no futuro, e esta necessidade poderá ser atendida mediante operações de emissão pública ou privada de ações ou outros valores mobiliários conversíveis em ações. Qualquer captação de recursos através da distribuição pública de ações ou valores mobiliários conversíveis em ações de emissão da Companhia pode ser realizada com a exclusão do direito de preferência dos acionistas da Companhia, o que pode afetar o valor de mercado das ações de emissão da Companhia e resultar na diluição da participação do investidor no seu capital social.

### **b. ao controlador, direto ou indireto, da Companhia, ou ao grupo de controle**

A WLM é controlada pela família Lemos de Moraes, por intermédio da Sajuthá-Rio Participações S.A., que tem poderes para controlar a Companhia e suas controladas.

A Sajuthá Rio Participações S.A. poderá ter interesses que sejam divergentes dos interesses dos demais acionistas da Companhia.

O acionista controlador tem poderes para:

- i. eleger a maioria dos conselheiros e nomear os diretores executivos;
- ii. definir a política da administração e exercer o controle geral sobre a administração e das controladas e vender ou transferir sua participação acionária na Companhia; e
- iii. determinar o resultado de qualquer ação que exija a aprovação dos acionistas, incluindo transações com partes relacionadas, reorganização societária, aquisição e alienação de ativos, bem como a oportunidade e o pagamento de dividendos futuros.

## 4.1 Descrição dos fatores de risco

A Companhia não pode garantir que o acionista controlador não terá interesse em realizar aquisições, alienações, buscar financiamentos ou operações similares que possam entrar em conflito com os interesses dos demais acionistas da Companhia.

### c. aos seus acionistas

***Negociações com ações de emissão da Companhia podem afetar o valor de mercado das mesmas.***

Os acionistas da Companhia têm a capacidade de, observada a legislação aplicável, negociar ações da WLM. Não é possível prever o efeito, se houver, desses negócios sobre o valor de mercado das ações de emissão da WLM. Vendas de volumes substanciais de ações de emissão da Companhia, ou a percepção de que tais vendas possam ocorrer, teriam possível efeito adverso sobre o valor de mercado dessas ações.

### d. às suas controladas e coligadas

As empresas controladas e coligadas não trazem riscos adicionais àqueles já relacionados para a Companhia, no item (a) acima. Os fatores de risco a que estão sujeitas as controladas e coligadas são basicamente os mesmos relacionados à Companhia.

### e. aos seus fornecedores

***Os negócios da WLM dependem de sua capacidade de desenvolver e manter relações com os fabricantes dos produtos que comercializa. A incapacidade de desenvolver ou manter essas relações poderá afetar adversamente os negócios.***

A WLM depende dos fabricantes para produzir e lhe vender caminhões, chassis de ônibus, lubrificantes e peças de reposição, que serão colocadas à venda ao consumidor final em sua rede de concessionárias.

Busca-se manter um controle eficiente das encomendas de veículos pesados e, também, níveis adequados de estoque de peças. Dessa forma, a Companhia conta com a venda imediata de produtos por parte desses fabricantes e com sua capacidade de atender aos pedidos dos clientes a tempo. Não é possível garantir que os fabricantes continuarão a vender seus produtos para a WLM em condições favoráveis ou que a Companhia será capaz de estabelecer novos relacionamentos com os fabricantes, ou mesmo prolongar os existentes, de forma a assegurar o acesso aos produtos periodicamente e em termos comerciais favoráveis. Caso ocorra alguma dessas situações, os negócios e planos de crescimento poderão ser afetados.

### f. aos seus clientes

***O segmento de veículos pesados é influenciado pela disponibilidade de crédito, em especial para caminhões – principal produto comercializado pela Companhia.***

Como comentado no item 4.1.a, muitos dos clientes da WLM utilizam financiamentos do BNDES e via CDC – Crédito Direto ao Cliente para a aquisição dos produtos comercializados pela Companhia, além de recorrer a outras fontes de financiamento. Em torno de 95% do volume de caminhões vendidos é financiado de alguma forma.

Conseqüentemente, a quase totalidade dos clientes depende de empréstimos bancários para financiar a aquisição de veículos pesados. Tais financiamentos poderão não estar disponíveis para potenciais clientes, assim como, mesmo se disponíveis, os termos destes financiamentos poderão não ser atrativos. Desse modo, a escassez de financiamento no mercado, o aumento nas taxas de juros, a redução de prazo do financiamento, a redução do valor financiado por veículo, a redução nas desonerações fiscais oferecidas e/ou a alteração de outras condições

## 4.1 Descrição dos fatores de risco

de financiamento podem vir a afetar negativamente o desempenho do segmento e a geração de caixa da Companhia.

***Os níveis de inadimplência por parte dos clientes podem atingir patamares mais elevados e poderão afetar adversamente a Companhia.***

O recebimento dos valores devidos pelos clientes depende da capacidade de pagamento dos mesmos e da Companhia em cobrá-los de forma efetiva. Com base em sua receita bruta, o nível de inadimplência dos clientes, calculado a partir do 30º dia do vencimento da fatura, foi de aproximadamente 7,04%, 3,94% e 4,48% nos exercícios encerrados, respectivamente, em 31 de dezembro de 2020, 2021 e 2022. Esses índices podem atingir patamares mais altos em decorrência de motivos diversos, fora do controle da Companhia.

Caso isso ocorra, a WLM poderá vir a não recuperar determinados créditos relativos a dívidas de clientes inadimplentes. Caso não recupere parcela significativa desses créditos, seu fluxo de caixa e resultados econômicos serão adversamente afetados.

### **g. aos setores da economia nos quais a Companhia atua**

Os resultados das operações e o valor das ações da WLM podem ser afetados negativamente por condições da economia e do mercado automotivo, especialmente do segmento de veículos pesados.

O segmento de comercialização de caminhões e ônibus é significativamente influenciado por mudanças nas condições econômicas gerais e locais, tais como:

- nível geral de atividade da economia;
- crescimento do transporte rodoviário de cargas e de passageiros;
- confiança do empresariado para realizar investimentos;
- estabilidade das taxas de juros; e
- disponibilidade de empréstimos e financiamentos para aquisição de veículos pesados;
- ciclo de commodities, principalmente as metálicas (impacto no segmento de mineração).

Já no segmento agropecuário, as variações climáticas, pragas ou doenças são riscos que podem impactar negativamente a produção e os resultados.

### **h. à regulação dos setores em que a Companhia atua**

Até o momento, não há exigências regulatórias para o setor de atuação da WLM. Apesar da inexistência de riscos regulatórios, alterações na legislação tributária podem aumentar a carga tributária e, conseqüentemente, afetar negativamente a rentabilidade da Companhia. O Governo Federal regularmente introduz alterações nos regimes fiscais que podem aumentar a carga tributária da Companhia e de seus clientes, como por exemplo, modificações na alíquota dos tributos e, ocasionalmente, a criação de impostos temporários.

A Lei nº 6.729, de 28 de novembro de 1979 (Lei Ferrari), que dispõe sobre a concessão comercial entre produtores e distribuidores de veículos automotores de via terrestre, regulamenta o setor automotivo de concessões em que atua a Companhia, como concessionária Scania. Sendo assim, eventuais alterações legislativas supervenientes podem afetar positivamente ou negativamente os negócios da companhia.

## 4.1 Descrição dos fatores de risco

### i. aos países estrangeiros onde o emissor atue

Não se aplica, pois, a Companhia não atua em outros países.

### j. a questões sociais

A companhia também está sujeita a riscos e regulações sociais, trabalhistas e ocupacionais, regulamentadas pelo Ministério do Trabalho de Segurança e Saúde do Trabalho e os seus respectivos Programas de Prevenção, sendo os mais conhecidos o PGR - Programa de Gerenciamento de Riscos e o PCMSO - Programa de Controle Médico e Saúde Ocupacional. Temos também procedimentos internos que colaboram para o cumprimento da legislação vigente: dentre eles: EPI - Equipamento de Proteção Individual - PC-ST-001; PAE- Plano de Ação Emergencial - PC-ST-002; CIPA - Comissão Interna de Prevenção de Acidentes - PC-ST-003; Prevenção de Acidentes de Trabalho - PC-ST-004.

### k. a questões ambientais

Ainda que a principal atividade econômica da Companhia esteja relacionada à comercialização e manutenção de veículos automotores existe também o segmento agropecuário. Essas atividades envolvem riscos ambientais remotos como a contaminação de afluentes com agrotóxicos, perda de licenças ambientais ou não obtenção de licenças definitivas, entre outros.

O atendimento de exigências ambientais poderá resultar em custos significativos e a inobservância de tais exigências poderá resultar em condenações por perdas e danos, bem como sanções administrativas e criminais.

### l. a questões climáticas, incluindo riscos físicos e de transição

O setor agrícola é diretamente dependente do clima, sendo que quaisquer variações climáticas podem ter um impacto significativo nas atividades. Secas, inundações, ondas de calor, granizo e excesso de chuva são alguns dos fenômenos climáticos que poderão afetar as lavouras e impactar negativamente a produção, e, conseqüentemente, os resultados. Não há como mensurar, nem nos proteger contra a nossa exposição aos diversos impactos que podem ser causados pelos diversos fenômenos da natureza, nem os possíveis prejuízos que poderemos sofrer em razão de variações climáticas.

### m. outras questões não compreendidas nos itens anteriores

Todos os riscos foram tratados nos itens acima.

## 4.2 Indicação dos 5 (cinco) principais fatores de risco

1. Setores que a Companhia atua: condições político-econômicas locais e externas que venham impactar negativamente na capacidade de crescimento econômico, no comportamento dos juros, na desvalorização do Real, na restrição de crédito ao mercado de uma forma geral e no desequilíbrio na oferta/demanda de commodities (principalmente metálicas e agrícolas) de forma a gerar desvalorização das mesmas no mercado mundial podem trazer impactos adversos para a performance da Companhia.
2. Interrupções ou falhas nos sistemas poderão afetar adversamente as operações.
3. Dependência de transportadoras do principal fornecedor e de terceirizadas. Problemas no relacionamento com essas empresas ou na qualidade dos serviços prestados poderiam afetar adversamente a Companhia.
4. Eventuais alterações na Regulação dos setores em que a Companhia atua.
5. Questões climáticas adversas e questões ambientais mais restritivas podem vir a impactar negativamente a performance no segmento agro assim na forma de menor produtividade e menor valor de seus ativos respectivamente.

## 4.3 Descrição dos principais riscos de mercado

### a) Gerenciamento de riscos

A geração de caixa da Companhia tem como origem a comercialização de produtos e prestação de serviços de assistência técnica voltadas ao segmento automotivo (o qual tem maior representatividade na receita do Grupo WLM) e na produção e venda de commodities agrícolas, através de suas concessionárias e controladas localizadas em alguns estados do Brasil.

No segmento automotivo, a atuação é basicamente na compra e venda de caminhões e ônibus da marca Scania e no pós vendas através da venda de peças e de prestação de serviços de assistência técnica; enquanto no segmento agropecuário, a atuação é na produção e comercialização de commodities agrícolas tais como soja (parceria com terceiros), milho e café, além de cria, recria e engorda de gado bovino.

Desta forma, o desempenho financeiro da Companhia, está diretamente exposto a (i) atividade econômica do país, a qual determina uma maior ou menor demanda por caminhões, ônibus e serviços correlatos, (ii) variações das taxas de juros internas no Brasil e (iii) volatilidade do preço internacional da commodity e da taxa de câmbio (preço da commodity atrelada ao Dólar enquanto a venda interna ocorre em Reais).

Os valores justos de caixa e equivalentes a caixa, de contas a receber de clientes e de contas a pagar a fornecedores são equivalentes aos seus valores contábeis pois são registrados a valores praticados no mercado no momento inicial e testados ao valor recuperável. Os valores justos de outros ativos e passivos de longo prazo não diferem significativamente de seus valores contábeis.

#### Risco de preço

No que tange as atividades do segmento agropecuário, embora a receita represente uma parte pequena do faturamento da Companhia, existe um potencial risco de variação de preço nas commodities agrícolas influenciadas por condições de mercado, as quais muitas vezes independem da gestão direta da Administração. A Administração mantém uma avaliação constante das perspectivas de mercado com vista a se proteger da variação dos preços das commodities.

Quanto as atividades no segmento automotivo, a Companhia tem o desafio de, ao menos, repassar os reajustes de fornecedores ao preço final de forma a garantir a manutenção das margens.

#### Risco de crédito

A Companhia está sujeita ao risco de crédito, relacionado as contrapartes de suas aplicações e às contas a receber de clientes em sua operação e de suas controladas. A política financeira da Companhia mitiga seu risco associado as suas aplicações financeiras, alocando-as em fundos de investimentos de baixo risco e geridos por instituições financeiras aprovadas pela Administração da Companhia.

As operações de vendas das controladas que atuam no segmento agropecuário são concentradas em poucos clientes. Embora possa existir um risco por conta da concentração, parcela substancial das vendas, quando realizadas com pagamento a prazo, são normalmente realizadas para clientes altamente qualificados e com perfil de crédito de primeira linha. De qualquer forma, todo potencial comprador passa por uma análise interna de perfil de crédito. Já no segmento automotivo, há uma grande diversificação de clientes. O risco de crédito é administrado por normas internas específicas de análise e aprovação do

### 4.3 Descrição dos principais riscos de mercado

crédito de clientes, estabelecendo limites de exposição por cliente e, em determinados casos, garantias acessórias necessárias. Historicamente, a Companhia e suas controladas não registram perdas significativas nas contas a receber de clientes.

O valor contábil dos ativos financeiros representa a exposição máxima do crédito.

#### **Risco de liquidez**

É o risco de a empresa encontrar dificuldades em cumprir as obrigações associadas com seus passivos financeiros. Um dos grandes objetivos da Administração é a preservação de caixa da Companhia. Existe um controle e monitoramento constantes da previsão dos fluxos de caixa presentes e futuros de forma a assegurar a saúde financeira e atender às necessidades operacionais da Companhia e de suas controladas.

Com relação a aplicação de seus recursos em ativos financeiros, o critério de liquidez é uma das regras observadas pela Administração.

A Companhia acompanha o risco de escassez de recursos, administrando seu caixa e capital de giro através de planejamento e monitoramento de seus recursos financeiros disponíveis, para o devido cumprimento de suas obrigações.

#### **Risco de juros**

A Administração entende que existe uma exposição ao risco de taxa de juros, principalmente pelo fato de que grande parte das compras de veículos ocorre na forma de financiamentos por parte dos clientes. Se taxas de juros ficam mais altas, o custo do financiamento encarece e, conseqüentemente, a demanda por aquisições de novos veículos tende a ser menor. Além disso, pelo fato da Companhia, através de sua controlada, ter contratado uma dívida com juros pós fixados, eventuais aumentos de juros impactarão no custo final da mesma.

#### **Risco de câmbio**

Embora a Companhia não possua instrumentos financeiros com exposição a moedas internacionais, eventuais alterações no câmbio podem afetar as condições no mercado que elas atuam, principalmente no que tange a formação dos custos de produtos para venda, podendo, assim, influenciar no desempenho operacional e financeiro.

#### **b) Instrumentos financeiros**

Os instrumentos financeiros da Companhia são saldos provenientes de transações comuns como as contas a receber, fornecedores, empréstimos e aplicações financeiras mantidas pela Companhia, todos a custo amortizado. Todos estão registrados pelos seus valores nominais acrescidos, quando aplicável, de encargos e taxas de juros contratuais, cuja apropriação das despesas e receitas é reconhecida ao resultado.

### 4.3 Descrição dos principais riscos de mercado

#### c) Análise de sensibilidade

De acordo com o CPC 40, a Companhia e suas controladas realizam análise de sensibilidade dos principais riscos aos quais os instrumentos financeiros estão expostos, como segue:

Descrição	Exposição 2022	Risco	Impacto	Cenário I Provável **	Cenário II Possível	Cenário III Remoto
Aplicações Financeiras	30.222	Baixa do CDI*	Resultado	3.757	2.817	1.878

\*As aplicações financeiras estão concentradas em fundos de investimento de baixo risco e em CDB's de Bancos de primeira linha. Os fundos são classificados como renda fixa e referenciados DI, os quais investem preponderantemente em ativos pós-fixados ao CDI e apresentam liquidez diária para resgate. Outra pequena parcela corresponde a CDB's com liquidez diária, que também são indexados à taxa CDI.

\*\* Considera o CDI de 31/12/2022, 12,43 % ao ano, cotação das estimativas apresentadas pela recente pesquisa do Bacen.



#### 4.4 Processos não sigilosos relevantes

SUPERÁGUA EMPRESA DE ÁGUAS MINERAIS S.A. - JUDICIAL / FAZENDA PÚBLICA - TRIBUTÁRIO	
<b>Processo nº</b>	<b>0150469-17.2004.8.19.0001 (2004.100.001377-3)</b>
<b>a. juízo</b>	11ª Vara da Fazenda Pública / RJ
<b>b. instância</b>	1ª Instância Judicial
<b>c. data de instauração</b>	28.04.2004 (data da citação)
<b>d. partes no processo</b>	
<b>i. Exequente:</b>	Estado do Rio de Janeiro
<b>ii. Executada:</b>	Superágua Empresa de Águas Minerais S.A.
<b>e. valores, bens ou direitos envolvidos</b>	R\$ 1.314.071,62 (histórico)
<b>f. principais fatos</b>	<p>Trata-se de Execução Fiscal originada por auto de infração lavrado em razão de suposto débito referente ao ICMS (substituição tributária). Foram indicados bens à penhora, com manifestação da exequente, em 10.05.2005, no sentido de não aceitar os bens oferecidos à penhora. Proferida decisão, em 07.07.2005, determinando a penhora de 5% do faturamento mensal da empresa. Mandado não cumprido (negativo). Despacho, em 30.08.2012, determinando manifestação do Estado. Após o pronunciamento do Estado, despacho, em 08.04.2013 determinando a comprovação da qualidade de responsáveis tributários dos sócios assinalados. Em 11.04.2013 remetidos os autos para a Procuradoria. Em 08.11.2013, protocolada petição pela Executada requerendo o reconhecimento, de ofício, da prescrição intercorrente, para desconstituir o débito fiscal consubstanciado na Certidão de Dívida Ativa número 2003/004.758-1, e extinguir, por conseguinte, a execução fiscal. Decisão, em 11.02.2015, afastando a alegação de prescrição intercorrente. Foram opostos pela executada embargos de declaração em 31.03.2015. Em 19/06/2017, Embargos de Declaração Rejeitados por inexistirem na decisão prolatada os vícios apontados. Agravo de Instrumento com Pedido de Antecipação de Tutela distribuído em setembro/2017 (nº 0049036-16.2017.8.19.0000). Em 24/10/2017, foi negado provimento ao Agravo. Em março de 2018 foi interposto Recurso Especial, contudo seu seguimento foi negado, monocraticamente. Em 03/04/2019, foi juntada a petição de Agravo Regimental. Em março/2020, negado provimento ao Agravo Interno. Em 14/02/2023 juntada de petição informando a renovação da garantia. Em 27/04/2023 juntada petição aceitando a garantia. Seguro Garantia: vigência até: 30/03/2026.</p> <p>Em 18/09/2020 - Protocolo Embargos à Execução Fiscal sob o nº 0187359-90.2020.8.19. 0001. Em 01/09/2022 juntado parecer do MP pela procedência dos embargos extinguindo-se a execução. Em 10/01/2023 enviada intimação eletrônica da sentença que julgou procedente os embargos à execução e em 26/01/2023 juntados ED da WLM e em 06/02/2023 juntada apelação do Estado. Em 28/04/2023 remessa ao Tribunal de Justiça.</p>
<b>g. resumo das decisões de mérito proferidas</b>	Julgados procedentes os embargos à execução para afastar a exigência do crédito fiscal, desconstituindo o crédito tributário e determinando o consequente cancelamento da Certidão de Dívida Ativa nº 2003/004.758-1, objeto do Processo Administrativo nº E-04-000.120.311/2001. Condenada a embargada ao pagamento da taxa judiciária e de honorários advocatícios, fixados em 2% sobre o valor dos embargos.
<b>h. estágio do processo</b>	Fase recursal.
<b>i. se a chance de perda é:</b>	
<b>i. provável</b>	-
<b>ii. possível</b>	Possível
<b>iii. remota</b>	-
<b>j. motivo pelo qual o processo é considerado relevante</b>	Processo tributário judicial de valor relevante.
<b>k. Análise do impacto em caso de perda do processo</b>	Impacto contábil e financeiro no valor estimado/atualizado de R\$ 6.715.494,35.

#### 4.4 Processos não sigilosos relevantes

SUPERÁGUA EMPRESA DE ÁGUAS MINERAIS S.A. – TRIBUTÁRIO	
<b>Processo nº</b>	<b>0052618-55.2016.8.19.0001</b>
<b>a. juízo</b>	11ª Vara de Fazenda Pública do Estado do Rio de Janeiro
<b>b. instância</b>	1ª Instância Judicial
<b>c. data de instauração</b>	09.03.2016
<b>d. partes no processo</b>	
<b>i. Exequente:</b>	Estado do Rio de Janeiro
<b>ii. Executada:</b>	Superágua Empresa de Águas Minerais S/A
<b>e. valores, bens ou direitos envolvidos</b>	R\$ 8.124.982,39
<b>f. principais fatos</b>	<p>Trata-se de Execução Fiscal oriunda do Auto de Infração nº 03.026.702-5 e do Processo Administrativo nº E-04-000.095.507/2002. Natureza do débito: Imposto ICMS. Em 12.05.2016, petição requerendo a juntada da apólice correspondente ao seguro garantia e a intimação do Estado (Exequente) para se manifestar. Em 10/01/2017, proferida decisão aceitando a garantia ofertada. Em 28/11/2019, Execução suspensa aguardando o julgamento dos Embargos à Execução. Em 10/05/2023 Sem novos andamentos. Vigência do Seguro Garantia: até 20/05/2024.</p> <p>Em 05/07/2016, distribuídos os Embargos à Execução Fiscal sob o nº 0221773-56.2016.8.19.0001. Em 28/06/2017, proferido despacho deferindo as provas documental e pericial requeridas pela embargante; nomeado o perito contábil do Juízo e intimadas as partes para formularem quesitos e indicarem assistentes técnicos; intimado o perito para dizer se aceita o encargo e, em caso positivo, formular proposta de honorários. Em 28/11/2019: Publicada sentença julgando improcedentes os embargos à execução. Em 10.12.2019: Oposição de Embargos de Declaração. Em 29/11/2022 proferida decisão desprovendo os ED. Em 03/02/2023 protocolo de apelação pela Superágua.</p>
<b>g. resumo das decisões de mérito proferidas</b>	Sentença dos embargos à execução julgando improcedente o pedido de extinção da execução e condenando o embargante ao pagamento das despesas processuais e honorários advocatícios. Em decisão proferida nos embargos de declaração, fixou-se os honorários advocatícios de sucumbência na forma do artigo 85, §3º do CPC.
<b>h. estágio do processo</b>	Fase recursal.
<b>i. se a chance de perda é:</b>	
<b>iv. provável</b>	-
<b>v. possível</b>	Possível
<b>vi. remota</b>	-
<b>j. motivo pelo qual o processo é considerado relevante</b>	Processo tributário judicial de valor relevante.
<b>k. Análise do impacto em caso de perda do processo</b>	Impacto contábil e financeiro no valor estimado/atualizado de R\$ 11.258.855,30.

## 4.4 Processos não sigilosos relevantes

<b>SUPERÁGUA DISTRIBUIDORA DE BEBIDAS LTDA.- EXECUÇÃO FISCAL - TRIBUTÁRIO</b> (Incorporada pela WLM Indústria e Comércio S.A. em 28.04.2006)	
<b>Processo nº</b>	<b>0002201-80.2016.8.19.0007</b>
<b>a. juízo</b>	1ª Vara Cível da Comarca de Barra Mansa - Estado do Rio de Janeiro / RJ
<b>b. instância</b>	1ª Instância Judicial
<b>c. data de instauração</b>	23.08.2017
<b>d. partes no processo</b>	Estado do Rio de Janeiro
<b>i. Exequente:</b>	Superágua Distribuidora de Bebidas Ltda. (Incorporada pela WLM Indústria e Comércio S.A. em 28.04.2006)
<b>ii. Executada:</b>	
<b>e. valores, bens ou direitos envolvidos</b>	R\$ 3.403.602,42 (histórico)
<b>f. principais fatos</b>	Auto de infração (ICMS) – “Aquisição em operações de <i>transferências</i> disfarçadas de <i>compras</i> , de mercadoria de produção do estabelecimento industrial interdependente localizado em Caxambu / MG, com a aplicação de tabelas que não correspondem aos preços cobrados pelo mercado, sendo o valor omitido correspondente a percentuais relevantes, ocasionado perdas na arrecadação”. Em 11.10.2002, protocolada impugnação ao auto de infração. Em 13.11.2007 foi dado provimento parcial à impugnação, julgando procedente em parte o auto de infração. Em 27.12.2007 autos remetidos ao Conselho dos Contribuintes, em face da interposição de recurso de ofício. Em 16.12.2008, após adiamentos, julgamento, à unanimidade de votos, convertido em diligência. Em 16.02.2009 publicado acórdão negando provimento ao recurso de ofício. Com relação à outra parte (a impugnação fora provida parcialmente), foi protocolizado recurso voluntário em 03.04.2009. Em 06.12.2011 a empresa foi notificada da decisão proferida pela Segunda Câmara do Conselho de Contribuintes do Estado do Rio de Janeiro, negando provimento ao Recurso Voluntário, pelo voto de qualidade. Apresentado Recurso ao Pleno. Em 17.07.2013, foi negado provimento ao recurso interposto. Em 26.08.2013, foi publicada no Diário Oficial a decisão do Conselho Pleno que negou provimento ao pedido de reconsideração. Em 31.10.2013, foi dada ciência da Portaria de intimação que determina o recolhimento do crédito tributário, sob pena de inscrição em dívida ativa. O processo encontra-se finalizado na esfera administrativa sob o nº E 04.095.510-02. Recebida citação para Execução Fiscal (fase judicial) em 23/08/2017 - processo nº 0002201-80.2016.8.19.0007 / CDA nº 2016/002230-5. Realizado Seguro Garantia para apresentação dos Embargos à Execução – distribuídos em 11/10/2017 sob o nº 0013109-65.2017.8.19.0007. Processo sobrestado, visto que foram recebidos os Embargos pelo Juiz em março/2018. Vigência do Seguro Garantia: até 28/08/2022. Em 14/09/2021 - Petição requerendo a juntada da apólice de seguro garantia nº 7500014267 (SOMPO). Em 11/03/2021 - Protocolo de petição indicando assistente técnico e quesitos. 24/09/2021 - Protocolo de petição com manifestação sobre a impugnação do Estado em relação à apólice apresentada. Apresentamos o Endosso nº 302696, objetivando adequar a Apólice de SG nº 7500014267 às exigências formuladas pelo Estado do Rio de Janeiro. Em 02/08/2022 apresentada petição requerendo a juntada da Apólice de Seguro Garantia. Em 24/08/2022 petição do Estado informando que aceita a garantia. Em 25/10/2022 "Considerando a aceitação pelo exequente da apólice de seguro nº 75.00020955, determino o levantamento da apólice de seguro nº 7500014267, conforme requerido. Aguarde-se o julgamento dos embargos." Nos embargos à execução 0013109-65.2017.8.19.0007 em 16/08/2022 proferido despacho determinando a intimação do expert para se manifestar sobre a proposta de honorários do Estado (21mil) e, em caso de aceitação, ficou determinada a intimação da WLM para efetuar o depósito. Em 29/08/2022 juntada manifestação do perito informando que aceita o valor proposto pelo Estado. Em 29/09/2022 proferida decisão homologando os honorários periciais em 21mil e determinando o depósito judicial no importe de 50% do valor estimado em 15 dias. Determinou-se que o valor restante dos honorários periciais deverão ser depositados após a entrega do Laudo com os devidos esclarecimento do expert. Por fim, ficou determinado que com a comprovação, intime-se o expert para início dos trabalhos. 21/11/2022 "Ao Perito para início dos trabalhos periciais". Em 20/03/2023 juntada do laudo pericial favorável.
<b>g. resumo das decisões de mérito proferidas</b>	Ainda não foram proferidas decisões de mérito no processo judicial.
<b>h. estágio do processo</b>	Fase instrutória.
<b>i. se a chance de perda é:</b>	
<b>i. provável</b>	-
<b>ii. possível</b>	Possível
<b>iii. remota</b>	-
<b>j. motivo pelo qual o processo é considerado relevante</b>	Processo tributário judicial de valor relevante.
<b>k. Análise do impacto em caso de perda do processo</b>	Impacto contábil e financeiro no valor estimado/atualizado de R\$ 13.266.448,24.

## 4.4 Processos não sigilosos relevantes

WLM PARTICIPAÇÕES E COMÉRCIO DE MÁQUINAS E VEÍCULOS S.A. (sucessora por incorporação da ITAIPU NORTE COMÉRCIO DE MÁQUINAS E VEÍCULOS LTDA.) – TRIBUTÁRIO	
Processo nº	0800117-77.2023.8.14.0133
a. juízo	1ª Vara Cível e Empresarial da Comarca de Marituba / PA
b. instância	1ª Instância Judicial
c. data de instauração	31.01.2023 (data do recebimento do mandado)
d. partes no processo	
i. Autor:	Estado do Pará - Fazenda Pública Estadual.
ii. Ré:	WLM Participações e Comércio de Máquinas e Veículos S.A. (sucessora por incorporação da Itaipu Norte Comércio de Máquinas e Veículos Ltda.)
e. valores, bens ou direitos envolvidos	R\$11.452.468,11
f. principais fatos	Execução Fiscal originária do processo administrativo AINF 092018510000196-0. Mandado recebido em 31/01/2023. Vigência do Seguro Garantia até: 06/02/2028. Em 07/02/2023 Protocolo de petição de habilitação nos autos e apresentação de garantia. Em 30/03/2023 apresentada petição pelo Estado informando que não aceita a garantia apresentada (seguro-garantia). Em 09/03/2023 distribuído embargos à execução nº 0801190-84.2023.8.14.0133. Em 13/03/2023 publicado ato ordinatório determinando a comprovação das custas com a juntada do relatório de conta do processo. Em 24/03/2023 juntada petição da embargante com o relatório de conta do processo.
g. resumo das decisões de mérito proferidas	Ainda não foram proferidas decisões de mérito.
h. estágio do processo	Fase instrutória.
i. se a chance de perda é:	
i. provável	-
ii. possível	Possível
iii. remota	-
j. motivo pelo qual o processo é considerado relevante	Processo tributário judicial de valor relevante.
k. Análise do impacto em caso de perda do processo	Impacto contábil e financeiro estimado/atualizado R\$11.695.260,43.

WLM PARTICIPAÇÕES E COMÉRCIO DE MÁQUINAS E VEÍCULOS S.A. (sucessora por incorporação da ITAIPU NORTE COMÉRCIO DE MÁQUINAS E VEÍCULOS LTDA.) – TRIBUTÁRIO	
Processo nº	0800375-24.2022.8.14.0133
a. juízo	1ª Vara Cível e Empresarial da Comarca de Marituba / PA
b. instância	1ª Instância Judicial
c. data de instauração	02.02.2022 (citação)
d. partes no processo	
i. Autor:	Estado do Pará - Fazenda Pública Estadual.
ii. Ré:	WLM Participações e Comércio de Máquinas e Veículos S.A. (sucessora por incorporação da Itaipu Norte Comércio de Máquinas e Veículos Ltda.)
e. valores, bens ou direitos envolvidos	R\$ 1.018.181,41
f. principais fatos	Trata-se de execução no valor total de R\$ 1.018.181,41, referente às CDA's: 0020215705460630, no valor de R\$ 7.870,13; 0020215706140206, no valor de R\$ 957.517,20 e 0020215706140710, no valor de R\$ 52.794,08. 08/03/2022 - Protocolo exceção de pré-executividade. Em 14/03/2022 juntada identificação de AR. Em 06/04/22 e 03/05/2022 juntada de petição da WLM oferecendo seguro garantia. Vigência do Seguro Garantia até: 28/04/2027. Em 30/08/2022 proferida decisão determinando que as partes informem se houve adesão ao PROREFIS 2022. Em 09/11/2022 petição da executada informando que não aderiu ao Programa. Em 02/05/2023 juntada petição do Estado recusando a garantia da execução fiscal na forma do seguro-garantia. Em 02/06/2022 foram distribuídos embargos à execução nº0802433-97.2022.8.14.0133.
g. resumo das decisões de mérito proferidas	Ainda não foram proferidas decisões de mérito.
h. estágio do processo	Fase instrutória.
i. se a chance de perda é:	
i. provável	-
ii. possível	Possível
iii. remota	-
j. motivo pelo qual o processo é considerado relevante	Processo tributário judicial de valor relevante.
k. Análise do impacto em caso de perda do processo	Impacto contábil e financeiro no valor estimado/atualizado de R\$ 1.159.199,54

## 4.4 Processos não sigilosos relevantes

SUPERÁGUA EMPRESA DE ÁGUAS MINERAIS S.A. – ADMINISTRATIVO TRIBUTÁRIO	
Processo nº	DNPM 2857/35
a. juízo	Departamento Nacional de Produção Mineral (DNPM) - BH
b. instância	2ª Instância Administrativa
c. data de instauração	30.01.2002
d. partes no processo	
i. Autuante:	DNPM
ii. Autuada:	Superágua Empresa de Águas Minerais S.A.
e. valores, bens ou direitos envolvidos	R\$ 2.800.862,43 (histórico)
f. principais fatos	Trata-se de suposto débito pelo não pagamento da Compensação Financeira pela Exploração de Recursos Minerais. Recebida Notificação em 30.01.2002. Apresentada Defesa em 26.02.2002. Mantida cobrança. Apresentado Recurso em 24.07.2002.
g. resumo das decisões de mérito proferidas	Decisão mantendo a cobrança.
h. estágio do processo	Fase recursal.
i. se a chance de perda é:	
i. provável	-
ii. possível	Possível
iii. remota	-
j. motivo pelo qual o processo é considerado relevante	Processo tributário administrativo de valor relevante.
k. Análise do impacto em caso de perda do processo	Impacto financeiro tão somente.

WLM PARTICIPAÇÕES E COMÉRCIO DE MÁQUINAS E VEÍCULOS S.A. – ADMINISTRATIVO TRIBUTÁRIO	
Processo nº	12448.910979/2010-36
a. juízo	Receita Federal do Brasil
b. instância	CARF
c. data de instauração	01.03.2019
d. partes no processo	
i. Autuante:	Receita Federal
ii. Autuada:	WLM Participações e Comércio de Máquinas e Veículos S.A.
e. valores, bens ou direitos envolvidos	R\$ 3.044.397,13 (histórico)
f. principais fatos	Compensação não homologada (Dcomp nº 18773.70436.310106.1.3.02-5801) - Utilização de Saldo Negativo de Imposto Sobre a Renda das Pessoas Jurídicas - IRPJ. Março/2019: Ciência do Acórdão negando provimento à Manifestação de Inconformidade. Abril/2019: Protocolo de Recurso Voluntário. 28/05/2019 - Recurso Voluntário - Entrada no CARF. 10/05/2023 – sem novos andamentos
g. resumo das decisões de mérito proferidas	Acórdão negando provimento à Manifestação de Inconformidade.
h. estágio do processo	Fase recursal.
i. se a chance de perda é:	
iv. provável	-
v. possível	Possível
vi. remota	-
j. motivo pelo qual o processo é considerado relevante	Processo administrativo tributário de valor relevante.
k. Análise do impacto em caso de perda do processo	Impacto contábil e financeiro no valor estimado/atualizado de R\$ 5.909.478,27.

WLM PARTICIPAÇÕES E COMÉRCIO DE MÁQUINAS E VEÍCULOS S.A. – ADMINISTRATIVO TRIBUTÁRIO	
Processo nº	12448.904124/2010-76
a. juízo	Receita Federal do Brasil
b. instância	CARF
c. data de instauração	01.04.2019
d. partes no processo	
i. Autuante:	Receita Federal
ii. Autuada:	WLM Participações e Comércio de Máquinas e Veículos S.A.
e. valores, bens ou direitos envolvidos	R\$ 1.948.171,39 (histórico)
f. principais fatos	Compensação não homologada (Dcomp nº 41298.10996.290307.1.7.02-2114) - Utilização de Saldo Negativo de Imposto Sobre a Renda das Pessoas Jurídicas - IRPJ. Abril/2019: Ciência do Acórdão negando provimento à Manifestação de Inconformidade. Maio/2019: Protocolo de Recurso Voluntário. 04/06/2019 - Recurso Voluntário - Entrada no CARF. 10/05/2023 – sem novos andamentos.
g. resumo das decisões de mérito proferidas	Acórdão negando provimento à Manifestação de Inconformidade
h. estágio do processo	Fase Recursal.
i. se a chance de perda é:	
i. provável	-
ii. possível	Possível
iii. remota	-
j. motivo pelo qual o processo é considerado relevante	Processo administrativo tributário de valor relevante.
k. Análise do impacto em caso de perda do processo	Impacto contábil e financeiro no valor estimado/atualizado de R\$ 3.841.599,16.

#### 4.4 Processos não sigilosos relevantes

WLM PARTICIPAÇÕES E COMÉRCIO DE MÁQUINAS E VEÍCULOS S.A. – CÍVEL	
<b>Processo nº</b>	<b>0041013-79.2015.8.13.0433</b>
<b>a. juízo</b>	3ª Vara Cível da Comarca de Montes Claros / MG
<b>b. instância</b>	1ª Instância Judicial
<b>c. data de instauração</b>	31.08.2015 (data da citação)
<b>d. partes no processo</b>	
i. Autor:	Valmias Cassio Lopes da Silva
ii. Ré:	WLM Participações e Comércio de Máquinas e Veículos S.A.
<b>e. valores, bens ou direitos envolvidos</b>	R\$ 474.473,16 (valor da causa)
<b>f. principais fatos</b>	<p>Trata-se de Ação de Cobrança de Seguros, com pedido de indenização por invalidez permanente decorrente de seguro de vida emitido pela ROYAL &amp; SUNALLIANCE SEGUROS (BRASIL) S/A. A parte ré sustenta, principalmente, sua ilegitimidade passiva, por figurar como contratante do seguro em favor dos seus funcionários, e não como Seguradora. Aduz, ainda, a ocorrência de coisa julgada, pois o autor da Ação firmou, em sede de Reclamação Trabalhista (Processo nº 0000017-33.2014.5.03.0100), acordo judicial com a sua ex-empregadora Itaipu Máquinas e Veículos Ltda., empresa controlada pela WLM Participações e Comércio de Máquinas e Veículos S.A., dando quitação total das obrigações decorrentes do extinto contrato de trabalho, nada mais podendo reclamar, seja a que título for, em qualquer juízo. Apresentada contestação. Em fevereiro e março de 2017, as partes especificaram quais provas desejam produzir. Em audiência realizada em 25/08/2017, foi deferida a denunciação da lide proposta pela WLM. Em 24/04/2019 foi proferido despacho determinando a especificação de provas que pretendem produzir. Em 20/05/2019 houve juntada de especificação de provas. Em 05/03/2020, realizada audiência de saneamento, sendo determinada perícia médica. Em 08/10/2020 a WLM apresentou petição com quesitos para perícia médica. Em 21/10/2020 - Processo convertido para o PJE. 19.07.2021 - Partes intimadas para se manifestarem sobre a proposta de honorários apresentada pelo perito João Batista - R\$ 3.000,00. 20/01/2022 - Perito apresentou petição informando agendamento da perícia para o dia 15/03/2022 às 14:30 hs a ser realizada na Rua São Sebastião 101, Todos os Santos - Montes Claros - MG. Em 26/04/2022 juntada de laudo pericial. Em 25/05/2022 juntada impugnação da WLM ao laudo. Em 27/05/2022 juntada manifestação Seguros Sura. 11/11/2022 autos conclusos.</p>
<b>g. resumo das decisões de mérito proferidas</b>	Ainda não foram proferidas decisões de mérito.
<b>h. estágio do processo</b>	Fase instrutória.
<b>i. se a chance de perda é:</b>	
i. provável	-
ii. possível	Possível
iii. remota	-
<b>j. motivo pelo qual o processo é considerado relevante</b>	Processo cível de valor relevante.
<b>k. Análise do impacto em caso de perda do processo</b>	Impacto contábil e financeiro no valor estimado/atualizado de R\$ 1.250.460,01.

## 4.4 Processos não sigilosos relevantes

WLM PARTICIPAÇÕES E COMÉRCIO DE MÁQUINAS E VEÍCULOS S.A. – CÍVEL	
Processo nº	0007958-24.2011.8.26.0108
a. juízo	1ª Vara Judicial – Foro de Cajamar / SP
b. instância	1ª Instância Judicial
c. data de instauração	15.09.2017 (data da citação)
d. partes no processo	
i. Autor:	Kelly Cristina Silva Sousa
ii. Ré:	Center Gás Comércio Varejista de GLP Ltda.-ME e WLM Participações e Comércio de Máquinas e Veículos S.A.
e. valores, bens ou direitos envolvidos	R\$ 1.329.150,00 (valor da causa)
f. principais fatos	Trata-se de Ação Indenizatória distribuída em dezembro/2011, proposta por Kelly Cristina Silva Sousa em face de "CENTER GÁS COMÉRCIO VAREJISTA DE GLP LTDA. ME" e, de forma equivocada, de "Supergasbras Indústria e Comércio Ltda.", antiga denominação social da WLM Participações e Comércio de Máquinas e Veículos S.A. (citação recebida pela WLM em 2017, via carta precatória). O patrocínio da ação é de responsabilidade da "Supergasbras Energia Ltda.", tendo em vista que a WLM foi equivocadamente incluída no polo passivo do processo. A demanda versa sobre fato ocorrido na data de 13 de setembro de 2010, com a explosão de um botijão que causou a morte de uma pessoa. Em 08/04/2019, publicado despacho para que as partes especifiquem as provas que pretendem produzir. Em 09/12/2019, proferido despacho solicitando a apresentação de cópias das principais peças do inquérito policial 219/2010 e de eventual ação penal pertinente, incluindo relatório final da autoridade policial, eventual pedido de arquivamento de respectiva decisão em tal sentido, e, no caso de propositura de ação, a denúncia, sentença e eventual acórdão. Em 17/12/2019 e 18/12/2019 foram juntados os documentos solicitados pelo juízo. Em 14/09/2020 foram remetidos os autos à análise de Cartório. Em 10/05/2023 – sem novos andamentos significativos.
g. resumo das decisões de mérito proferidas	Não foram proferidas decisões de mérito.
h. estágio do processo	Fase instrutória.
i. se a chance de perda é:	
i. provável	-
ii. possível	Remota
iii. remota	-
j. motivo pelo qual o processo é considerado relevante	Processo cível de valor relevante.
k. Análise do impacto em caso de perda do processo	Impacto tão somente financeiro no valor atualizado/estimado de R\$2.380.032,86.

WLM PARTICIPAÇÕES E COMÉRCIO DE MÁQUINAS E VEÍCULOS S.A. (sucessora por incorporação da EQUIPO MÁQUINAS E VEÍCULOS LTDA. – CÍVEL	
Processo nº	0016459-70.2013.8.19.0211
a. juízo	1ª Vara Cível da Regional da Pavuna / RJ
b. instância	1ª Instância Judicial
c. data de instauração	18.03.2015 (Equipo deu-se por citada)
d. partes no processo	
i. Autor:	M A Faria Ltda.-ME
ii. Réu:	WLM Participações e Comércio de Máquinas e Veículos S.A. (sucessora por incorporação da Equipo Máquinas e Veículos Ltda.) e Scania Latin América Ltda.
e. valores, bens ou direitos envolvidos	R\$ 274.115,77 (histórico)
f. principais fatos	Trata-se de Ação Rescisória de contrato de compra e venda c/c Indenizatória por perdas e danos, lucros cessantes e Compensatória por danos morais, com pedido de antecipação dos efeitos da tutela. Apresentada contestação, foi proferido despacho em 25.03.2015 para a parte autora se manifestar em réplica. Após apresentação de réplica pela parte autora, o pedido de antecipação dos efeitos da tutela foi indeferido em 17.02.2016. Em 22/02/2016, foram especificadas pela Equipo as provas que pretende produzir. Em 24/04/2018, foi nomeado novo perito em substituição ao anteriormente nomeado. Em 28/06/2018 às partes sobre os Honorários Periciais. Em 03/12/2019 a parte autora impugnou os honorários periciais. Em 10/03/2020, realizada perícia. Laudo pericial apresentado em 19/03/2021 mostrando-se desfavorável aos interesses da WLM. A WLM em 02/06/2021 manifestou-se sobre o laudo. Em 03/12/2021 autos remetidos para digitalização. 09/05/2022 - ato ordinatório "ao perito". Em 23/05/2022 juntada resposta do perito e em 13/06/2022 manifestação da parte autora sobre a resposta do perito. A WLM e a Scania ainda não se manifestaram. 18/10/2022 determinada a remessa dos autos ao grupo de sentença. 31/01/2023 remessa dos autos ao grupo de sentença. Em 02/05/2023 autos conclusos.
g. resumo das decisões de mérito proferidas	Ainda não foram proferidas decisões de mérito.
h. estágio do processo	Aguardando sentença.
i. se a chance de perda é:	
i. provável	-
ii. possível	Possível
iii. remota	-
j. motivo pelo qual o processo é considerado relevante	Processo cível de valor relevante.
k. Análise do impacto em caso de perda do processo	Impacto contábil e financeiro no valor estimado/atualizado de R\$ 2.191.621,83

#### 4.4 Processos não sigilosos relevantes

WLM PARTICIPAÇÕES E COMÉRCIO DE MÁQUINAS E VEÍCULOS S.A. (sucessora por incorporação da ITAIPU MÁQUINAS E VEÍCULOS LTDA.) – CÍVEL	
Processo nº	0024082300476 (2300476-41.2008.8.13.0024)
a. juízo	6ª Vara Cível da Comarca de Belo Horizonte / MG
b. instância	1ª Instância Judicial
c. data de instauração	03.03.2009 (data da citação)
d. partes no processo	
i. Autor:	Golden Bus Ltda.
ii. Réu:	WLM Participações e Comércio de Máquinas e Veículos S.A. (sucessora por incorporação da Itaipu Máquinas e Veículos Ltda.) e Outra
e. valores, bens ou direitos envolvidos	R\$ 150.000,00 (histórico)
f. principais fatos	<p>Trata-se de Ação Ordinária (2300476-41.2008.8.13.0024) com pleito de rescisão de contratual, ressarcimento de supostos prejuízos e indenização por danos morais. A empresa foi citada em 03.03.2009 e apresentou contestação em 29.04.2009. Em 07.08.2009 juntada impugnação à contestação. Em 26.08.2009 realizada audiência de conciliação. Partes inconciliáveis. Em 15.09.2009 especificadas provas. Realizada perícia nos ônibus (chassis) adquiridos pela GOLDEN BUS, em 17.07.2012. Apresentados laudos periciais. Impugnados os laudos periciais pela Ré, os autos foram reencaminhados ao perito em 27.10.2013. Realizada audiência de instrução em 03.05.2016, com oitiva de testemunhas. Na audiência, foi requerida intimação do perito para prestar esclarecimentos, o que foi deferido. Em 05/10/2017, encerrada a fase pericial: indeferido pedido da Scania e Itaipu de nulidade do laudo pericial.</p> <p>Em 23/03/2018, prolatada Sentença: "(...) julgo PARCIALMENTE PROCEDENTE formulado na inicial para: 1-RESCINDIR o contrato de compra e venda firmado entre as partes; CONDENAR as rés solidariamente a ressarcirem à autora as quantias despendidas por cada chassi, que, conforme notas fiscais, foram adquiridos pelo valor de R\$165.000,00 cada. Tal quantia deverá ser acrescida de juros e correção monetária a partir do desembolso. 2-CONDENAR as requeridas solidariamente a ressarcirem a autora a quantia de R\$2.469.964,75, pelos lucros cessantes que esta deixou de auferir em razão da rescisão antecipada do contrato de prestação de serviços firmado com a GERDAU, tal quantia deverá ser corrigida monetariamente e acrescida de juros a partir de julho de 2008 (data da rescisão) até dezembro de 2010 (data em que o contrato se encerraria). 3-INDEFIRO o pedido de danos morais." Embargos de Declaração opostos em 03/04/2018. Em 18.05.2018, proferida sentença na qual o Juiz deu parcial provimento aos Embargos de declaração da ITAIPU e da SCANIA e deu provimento aos embargos de declaração da GOLDEN BUS. Houve apresentação de Recurso de Apelação, e os autos foram remetidos à instância superior. Os autos foram distribuídos para a 17ª Câm. Cível do TJMG. A Relatora intimou a Golden Bus para responder sobre a preliminar de inovação recursal suscitada em contrarrazões de Apelação. Realizada audiência de conciliação no dia 08.11.2019 – sem acordo. Em 27/10/2021 - Negado provimento aos agravos retidos, rejeitadas as preliminares e dado parcial provimento aos recursos de apelação. 08/11/2021 - Protocolo ED. 23/03/2022 - Publicada decisão determinando a intimação da Golden Bus para se manifestar sobre os nossos embargos. Em 04/04/2022 juntada manifestação da Golden Bus. Em 26/04/2022 publicado despacho determinando a intimação da Scania para se manifestar sobre os embargos de declaração da WLM. Em 20/07/2022 juntada manifestação da WLM e da Scania e autos conclusos. Em 31/03/2023 disponibilizado acórdão que rejeitou os embargos de declaração.</p>
g. resumo das decisões de mérito proferidas	<p>Sentença julgou parcialmente procedente o pedido inicial para: 1-RESCINDIR o contrato de compra e venda firmado entre as partes; CONDENAR as rés solidariamente a ressarcirem à autora as quantias despendidas por cada chassi, quantia que deverá ser acrescida de juros e correção monetária a partir do desembolso. 2-CONDENAR as rés solidariamente ao ressarcimento da autora na quantia de R\$2.469.964,75, pelos lucros cessantes que esta deixou de auferir em razão da rescisão antecipada do contrato de prestação de serviços firmado com a GERDAU (quantia que deverá ser corrigida monetariamente e acrescida de juros a partir de julho de 2008 - data da rescisão - até dezembro de 2010 - data em que o contrato se encerraria) 3-INDEFIRIR o pedido de danos morais. O acórdão nas apelações: 1) negou provimento aos agravos retidos; 2) Dar parcial provimento ao recurso da autora para: a) julgar procedente o pedido de indenização pelos danos emergentes decorrentes da aquisição das carrocerias para os chassis dos ônibus, com juros de mora de 1%a.m. desde a citação e correção desde o ajuizamento da demanda; b) julgar procedente o pedido de dano moral arbitrado em 20.000,00 corrigido monetariamente desde o arbitramento e juros de mora desde a citação;; 3) dar parcial provimento às apelações da WLM e da Scania para determinar que a incidência dos juros de mora da indenização por lucros cessantes devem ser contabilizados a partir da citação. Embargos de declaração rejeitados.</p>
h. estágio do processo	Fase recursal.
i. se a chance de perda é:	
i. provável	-
ii. possível	Possível
iii. remota	-
j. motivo pelo qual o processo é considerado relevante	Processo cível de valor relevante.
k. Análise do impacto em caso de perda do processo	Impacto contábil e financeiro no valor estimado/atualizado de R\$ 7.688.657,94.



#### 4.4 Processos não sigilosos relevantes

WLM PARTICIPAÇÕES E COMÉRCIO DE MÁQUINAS E VEÍCULOS S.A. (sucessora por incorporação da EQUIPO MÁQUINAS E VEÍCULOS LTDA. – CÍVEL	
<b>Processo nº</b>	<b>0016040-16.2014.8.19.0211</b>
<b>a. juízo</b>	1ª Vara Cível da Regional da Pavuna / RJ
<b>b. instância</b>	1ª Instância Judicial
<b>c. data de instauração</b>	27.11.2014 (data da citação)
<b>d. partes no processo</b>	
i. Autor:	Sonia Cristina Azevedo dos Santos de Araujo
ii. Réu:	WLM Participações e Comércio de Máquinas e Veículos S.A. (sucessora por incorporação da Equipo Máquinas e Veículos Ltda.) e Scania Latin América Ltda.
<b>e. valores, bens ou direitos envolvidos</b>	R\$ 59.816,40
<b>f. principais fatos</b>	Trata-se de Ação de indenização por danos materiais e indenização por danos morais C/C devolução em dobro de valores cobrados indevidamente e pedido de concessão de liminar, movida em face de Equipo Máquinas e Veículos Ltda. (atual WLM) e Scania Latin América Ltda.. Em 05.11.2014, proferida decisão no sentido de não conceder a antecipação dos efeitos da tutela. Em 06.04.2015, protocolada a contestação da Equipo. Em 21/02/2017, deferida a produção de prova pericial mecânica requerida pelos réus. Após a manifestação do perito, houve redução dos honorários pelo juízo em 25/01/2018. Em 29/01/2018 foi enviado e-mail ao perito e em 20/04/2018 foi reiterado. Como não houve manifestação do perito, ele foi substituído por outro perito nomeado pelo juiz. A WLM (Equipo) se manifestou em 19/12/2019, informando que a Equipo foi incorporada pela WLM Participações e Comércio de Máquinas e Veículos S.A e requereu a regularização do polo passivo da demanda. Em 13/10/2020 o perito anterior não se manifestou e o juiz nomeou novo perito. Em 01/04/2021 o juiz nomeou perito substituto que estimou os honorários no importe de R\$6.043,50. A WLM em 01/09/2021 apresentou concordância com o valor de honorários periciais. Em 22/12/2021 foi proferida decisão homologando os honorários periciais em R\$6.000,00. Em 25/12/2021 juntada petição da parte autora juntando o comprovante de depósito de 50% do valor dos honorários periciais. Em 02/09/2022 efetuamos o pagamento da cota parte da WLM dos honorários periciais. Em 03/12/2022 juntada petição do Perito.
<b>g. resumo das decisões de mérito proferidas</b>	Não foram proferidas decisões de mérito.
<b>h. estágio do processo</b>	Fase instrutória.
<b>i. se a chance de perda é:</b>	
i. provável	-
ii. possível	Possível
iii. remota	-
<b>j. motivo pelo qual o processo é considerado relevante</b>	Processo cível de valor relevante.
<b>k. Análise do impacto em caso de perda do processo</b>	Impacto contábil e financeiro no valor estimado/atualizado de R\$ 549.991,65

WLM PARTICIPAÇÕES E COMÉRCIO DE MÁQUINAS E VEÍCULOS S.A. (sucessora por incorporação da EQUIPO MÁQUINAS E VEÍCULOS LTDA. – CÍVEL	
<b>Processo nº</b>	<b>0800857-17.2022.8.19.0073</b>
<b>a. juízo</b>	1ª Vara da Comarca de Guapimirim/RJ
<b>b. instância</b>	1ª Instância Judicial
<b>c. data de instauração</b>	22/08/2022 (data da citação)
<b>d. partes no processo</b>	
i. Autor:	Serra Verde Transportes Ltda.
ii. Ré:	WLM Participações e Comércio de Máquinas e Veículos S.A.
<b>e. valores, bens ou direitos envolvidos</b>	R\$ 2.421.861,54
<b>f. principais fatos</b>	Ação de reparação de danos materiais por lucros cessantes cumulada com danos morais movida por Serra Verde Transportes Ltda. em face do Bradesco Auto RE/Cia de Seguros e da WLM Equipo. Distribuído em 14/06/2022. Em 26/07/2022 apresentada petição pela parte autora juntando documentos para comprovar sua hipossuficiência. Em 05/08/2022 proferida decisão concedendo o benefício da JG para a parte autora. Em 10/08/2022 expedida a citação. Constatou no sistema do PJE ciência do teor do mandado de citação pelas rés em 22/08/2022. Em 13/09/2022 juntadas contestações das rés. Em 13/10/2022 juntada réplica. Em 07/02/2023 expedida intimação para as partes especificarem as provas que pretendem produzir. Em 15/02/2023 e 23/02/2023 juntadas petições do Bradesco e da parte autora respectivamente. Em 03/03/2023 juntada petição da WLM.
<b>g. resumo das decisões de mérito proferidas</b>	Não foram proferidas decisões de mérito.
<b>h. estágio do processo</b>	Fase instrutória.
<b>i. se a chance de perda é:</b>	
i. provável	-
ii. possível	Possível
iii. remota	-
<b>j. motivo pelo qual o processo é considerado relevante</b>	Processo cível de valor relevante.
<b>k. Análise do impacto em caso de perda do processo</b>	Impacto contábil e financeiro no valor estimado/atualizado de R\$2.980.808,56

## 4.4 Processos não sigilosos relevantes

WLM PARTICIPAÇÕES E COMÉRCIO DE MÁQUINAS E VEÍCULOS S.A. (sucessora por incorporação da ITAIPU NORTE COMÉRCIO DE MÁQUINAS E VEÍCULOS LTDA.) – CÍVEL	
Processo nº	0807248-28.2022.8.14.0040
a. juízo	2ª Vara Cível e Empresarial de Parauapebas/ PA
b. instância	1ª Instância Judicial
c. data de instauração	27.06.2022
d. partes no processo	
i. Autor:	Hipermercado Senna Dist. Exp. e Import. Ltda
ii. Ré:	WLM Participações e Comércio de Máquinas e Veículos S.A. (sucessora por incorporação da Itaipu Norte Comércio de Máquinas e Veículos Ltda.) e Scania Latin América Ltda.
e. valores, bens ou direitos envolvidos	R\$ 580.530,42
f. principais fatos	Ação movida em face da WLM e da Scania em razão de suposto defeito no caminhão adquirido pela parte autora que, segundo a narrativa da inicial, não foi solucionado pela WLM Itaipu Norte. A parte autora requer a restituição do valor pago pelo caminhão e indenização por lucros cessantes. Mandado de citação recebido em 27/06/2022. Em 18/07/2022 apresentada contestação pela Scania e em 25/07/2022 protocolada contestação pela WLM. Em 03/08/2022 expedida intimação ao autor para que se manifeste sobre as contestações. 05/09/2022 juntada petição. Em 29/10/2022 disponibilizada decisão que (i) Rejeitou a preliminar de inépcia da inicial; (ii) Rejeitou a preliminar de inaplicabilidade das disposições do CDC e deferiu a inversão do ônus da prova; (iii) Rejeitou a preliminar de decadência; e (iv) Determinou a realização da prova pericial, mediante indicação de profissional habilitado para atuar como perito judicial. Juntadas petições e em 23/01/2023 publicada decisão nomeando perito e determinando que as partes apresentem quesitos. Em 30/01 e 13/02/2023 juntadas petições. Em 21/03/2023 publicada decisão determinando o depósito dos honorários do perito. Em 24/03/2023 juntada petição da WLM comprovando o depósito da parte que lhe cabia (1.675,00).
g. resumo das decisões de mérito proferidas	Não foram proferidas decisões de mérito.
h. estágio do processo	Fase instrutória.
i. se a chance de perda é:	
i. provável	-
ii. possível	Possível
iii. remota	-
j. motivo pelo qual o processo é considerado relevante	Processo cível de valor relevante.
k. Análise do impacto em caso de perda do processo	Impacto contábil e financeiro no valor estimado/atualizado de R\$ 588.825,62

WLM PARTICIPAÇÕES E COMÉRCIO DE MÁQUINAS E VEÍCULOS S.A. (sucessora por incorporação da ITAIPU NORTE COMÉRCIO DE MÁQUINAS E VEÍCULOS LTDA.) – CÍVEL	
Processo nº	0800801-92.2021.8.14.0061
a. juízo	1ª Vara Cível e Empresarial da Comarca de Tucuruí / PA
b. instância	1ª Instância Judicial
c. data de instauração	30.11.2021 (citação)
d. partes no processo	
i. Autor:	Autokar Serviços de Reboque de Veículos Eireli
ii. Ré:	WLM Participações e Comércio de Máquinas e Veículos S.A. (sucessora por incorporação da Itaipu Norte Comércio de Máquinas e Veículos Ltda.) e Banco Bradesco.
e. valores, bens ou direitos envolvidos	R\$ 770.000,00
f. principais fatos	Trata-se de ação de rescisão contratual c/c danos materiais, restituição dos valores pagos a título de entrada veículo (R\$ 62.000,00) e do implemento semireboque-prancha (R\$ 15.000,00), lucros cessantes, com pedido de tutela de urgência movida em face do Banco Bradesco S.A. e da WLM Itaipu Norte sob o fundamento de não ter conseguido realizar o emplacamento do veículo adquirido em razão do mesmo ter sido "clonado" - Caminhão trator semireboque/SCANIA/Modelo R 540 A6X4/Chassi 9BSR6XY00M3981551. 25/03/2021 - Decisão deferindo a medida liminar pleiteada, para o fim de SUSPENDER a exigibilidade das parcelas vincendas, relativamente aos contratos de financiamento objetos da demanda. Outrossim, determino aos réus que se abstenham de cobrar, de qualquer modo, protestar ou de enviar o nome do Autor aos órgãos de proteção ao crédito, sob pena de pagamento de multa diária de R\$3.000,00 (três mil reais). 30/11/2021 - Recebimento da citação. 07/02/2022 - Protocolo contestação. Em 23/06/2022 apresentada réplica pela Autokar. Em 29/11/2022 juntada manifestação de provas pela WLM. 08/12/2022 juntada manifestação de provas pela Autokar. Em 04/05/2023 autos conclusos para julgamento.
g. resumo das decisões de mérito proferidas	Não foram proferidas decisões de mérito.
h. estágio do processo	Fase instrutória.
i. se a chance de perda é:	
i. provável	-
ii. possível	Possível
iii. remota	-
j. motivo pelo qual o processo é considerado relevante	Processo cível de valor relevante.
k. Análise do impacto em caso de perda do processo	Impacto contábil e financeiro no valor estimado/atualizado de R\$ 886.634,21

#### 4.4 Processos não sigilosos relevantes

FARTURA AGROPECUÁRIA S.A. – CÍVEL	
<b>Processo nº</b>	<b>050.2009.100001217-5 (CNJ nº 0001335-25.2009.8.14.0050)</b>
<b>a. juízo</b>	Vara Cível da Comarca de Santana do Araguaia/PA
<b>b. instância</b>	1ª Instância Judicial
<b>c. data de instauração</b>	01.04.2010
<b>d. partes no processo</b>	
i. Autor:	Wilson Araújo Coelho e Agropecuária Monte Cristo Ltda.
ii. Ré:	Fatura Agropecuária S.A. e Outra (São Sebastião do Araguaia Ltda.)
<b>e. valores, bens ou direitos envolvidos</b>	R\$ 6.000.000,00 (valor atribuído à causa)
<b>f. principais fatos</b>	Trata-se de ação indenizatória por rompimento contratual. Em 12.05.2010, foi apresentada contestação. Ressalte-se que a expectativa quanto ao resultado da demanda, adiante destacada (chance de perda possível), foi estimada levando em consideração apenas o mérito da causa, não se referindo ao valor a ela atribuído, que reputamos abusivo e irreal. Em 16.03.2012, realizada audiência de instrução e julgamento. Concedido às partes o prazo de 10 dias, sucessivos, para apresentação de memorias. Memoriais apresentados no prazo. Decisão pela improcedência da ação em 04.02.2016, por não ter sido constatada a responsabilidade da Agropecuária São Sebastião do Araguaia S/A e Fatura Agropecuária S/A por danos materiais emergentes e lucros cessantes pleiteados pelo Autor. 29/11/2021 - Recurso de apelação interposto pelos autores não conhecido por deserto. Contra essa decisão, foram interpostos, em 06/12/2021, embargos de declaração e agravo interno, em 10/12/2021, pendentes de apreciação. Em 08/09/2022 autos conclusos para julgamento. Em 10/05/2023 sem novos andamentos.
<b>g. resumo das decisões de mérito proferidas</b>	Sentença de improcedência por não ter sido constatada a responsabilidade da Agropecuária São Sebastião do Araguaia S/A e Fatura Agropecuária S/A pelos danos materiais emergentes e lucros cessantes pleiteados pelo Autor. Apelação não conhecida.
<b>h. estágio do processo</b>	Fase recursal.
<b>i. se a chance de perda é:</b>	
i. provável	-
ii. possível	-
iii. remota	Remota
<b>j. motivo pelo qual o processo é considerado relevante</b>	Processo cível de valor relevante.
<b>k. Análise do impacto em caso de perda do processo</b>	Impacto contábil e financeiro no valor estimado/atualizado de R\$ 13.750.000,00

## 4.4 Processos não sigilosos relevantes

WLM PARTICIPAÇÕES E COMÉRCIO DE MÁQUINAS E VEÍCULOS S.A. (sucessora por incorporação da ITAIPU NORTE COMÉRCIO DE MÁQUINAS E VEÍCULOS LTDA.) – TRABALHISTA	
<b>Processo nº</b>	0000841-88.2019.5.08.0128
<b>a. juízo</b>	3ª Vara do Trabalho de Marabá / PA
<b>b. instância</b>	1ª Instância Judicial
<b>c. data de instauração</b>	13/01/2020 (citação)
<b>d. partes no processo</b>	
i. Reclamante:	Ulisses Bontempo Hernandes
ii. Reclamada:	WLM Participações e Comércio de Máquinas e Veículos S.A. (sucessora por incorporação da Itaipu Norte Comércio de Máquinas e Veículos Ltda.) e SCOVAN SERVIÇOS GERAIS EIRELI.
<b>e. valores, bens ou direitos envolvidos</b>	R\$ 244.735,02
<b>f. principais fatos</b>	Reclamação Trabalhista movida em face de WLM (Itaipu Norte - Marabá). O autor alega ter sido admitido em novembro de 2009 para exercer a função de Gerente de Filial, tendo sido dispensado por justa causa em setembro de 2019. Resumo dos pedidos: reversão da demissão de justa para injusta causa, dano moral, verbas rescisórias e honorários de sucumbência. Audiência designada para 02/06/2020. Audiência virtual realizada dia 29/09/2020. Sentença parcialmente procedente. Em 02/11/2020 - Protocolo do Recurso Ordinário pela WLM (Itaipu Norte). 12.05.2021 - Acórdão negou provimento ao RO interposto pela WLM Itaipu Norte e manteve a decisão de primeiro grau. 21.05.2021: WLM opôs ED com fins de prequestionamento. Em 25.06.2021 Publicação acórdão que rejeitou os embargos opostos pela WLM Itaipu Norte. 06.07.2021 - WLM interpôs Recurso de Revista. 01/09/2021 - Decisão negando seguimento ao RR interposto pela WLM. 15/09/2021 - Protocolo de AIRR. 23/06/2022 publicada decisão que negou seguimento ao recurso da WLM. Em 18/08/2022 autos remetidos ao TRT. Em 23/08/2022 publicado despacho determinando a remessa dos autos ao setor de cálculos. Em 01/09/2022 publicada decisão determinando a expedição de alvará para levantamento dos depósitos recursais pelo reclamante e posterior remessa dos autos para o setor de cálculos. Em 08/09/2022 recebemos notificação para garantia da execução sob pena de penhora. Em 12/09/2022 efetuado o depósito e apresentada impugnação pela WLM. 26/09/2022 publicada sentença que rejeitou a impugnação da WLM. Em 05/10/2022 juntado agravo de petição da WLM. Em 07/11/2022 proferida decisão recebendo o agravo de petição e remetendo os autos ao Tribunal. Em 06/03/2023 publicado acórdão que não conheceu do agravo de petição. Em 13/03/2023 opostos embargos de declaração. Em 04/04/2023 publicado acórdão rejeitando os ED. Trânsito em julgado. Em 28/04/2023 juntados comprovantes de pagamento dos valores remanescentes sem atualização. Em 11/05/2023 certificada que existe uma diferença de R\$4.109,36 devida pela Reclamada em execução.
<b>g. resumo das decisões de mérito proferidas</b>	A sentença julgou parcialmente o pedido para condenar a reclamada ao pagamento de aviso prévio indenizado, 13º salário proporcional e reflexos sobre FGTS + 40%, férias proporcionais acrescidas de 1/3, multa de 40% sobre o FGTS, multa do art.477, §8º da CLT e honorários advocatícios de 5%. Todos os recursos interpostos foram desprovidos.
<b>h. estágio do processo</b>	PAGAMENTO DA CONDENAÇÃO – PROCESSO TRANSITADO EM JULGADO
<b>i. se a chance de perda é:</b>	ENCERRADO – TRANSITADO EM JULGADO
i. provável	-
ii. possível	-
iii. remota	-
<b>j. motivo pelo qual o processo é considerado relevante</b>	Processo trabalhista de valor relevante.
<b>k. Análise do impacto em caso de perda do processo</b>	Impacto contábil e financeiro no valor estimado/atualizado de R\$ 366.532,16

## 4.4 Processos não sigilosos relevantes

WLM PARTICIPAÇÕES E COMÉRCIO DE MÁQUINAS E VEÍCULOS S.A. (sucessora por incorporação da QUINTA RODA COMÉRCIO DE MÁQUINAS E VEÍCULOS LTDA.) – TRABALHISTA	
Processo nº	0010110-38.2023.5.15.0122
a. juízo	Vara do Trabalho de Sumaré / SP
b. instância	1ª Instância Judicial
c. data de instauração	27/02/2023 (citação)
d. partes no processo	
i. Reclamante:	Fagner Felipe Camargo dos Santos
ii. Reclamada:	WLM Participações e Comércio de Máquinas e Veículos S.A.
e. valores, bens ou direitos envolvidos	R\$ 244.116,91
f. principais fatos	Trata-se de Reclamação Trabalhista em que o Reclamante busca a condenação da WLM ao pagamento de danos morais, pensão vitalícia, 7 meses de salário em razão de suposta estabilidade e honorários de sucumbência. Notificação recebida pela WLM em 27/02/2023. Audiência inicial realizada no dia 24/04/2023. Determinada realização de perícia agendada para o dia 12/05/2023 às 16:30.
g. resumo das decisões de mérito proferidas	Não foram proferidas decisões de mérito
h. estágio do processo	Fase instrutória
i. se a chance de perda é:	
iv. provável	-
v. possível	Possível
vi. remota	-
j. motivo pelo qual o processo é considerado relevante	Processo trabalhista de valor relevante.
k. Análise do impacto em caso de perda do processo	Impacto contábil e financeiro no valor estimado/atualizado de R\$ 244.116,91.

FARTURA AGROPECUÁRIA S/A – TRABALHISTA	
Processo nº	0000122-03.2023.5.08.0117
a. juízo	2ª Vara do Trabalho de Marabá / PA
b. instância	1ª Instância Judicial
c. data de instauração	08/03/2023 (citação)
d. partes no processo	
i. Reclamante:	José Gonçalo Pereira dos Santos
ii. Reclamada:	Fartura Agropecuária S/A
e. valores, bens ou direitos envolvidos	R\$ 318.790,18
f. principais fatos	Reclamação Trabalhista pleiteando adicional de periculosidade, sobreaviso e reflexos. Audiência inaugural designada para o dia 23/03/2023 às 08:30hrs. Mandado recebido em 08/03/2023. A parte autora apresentou documentos novos e o prazo para contestação foi devolvido. Contestação apresentada em audiência. Audiência de instrução remarcada para o dia 22/05/2023 às 08:30hrs.
g. resumo das decisões de mérito proferidas	Não foram proferidas decisões de mérito
h. estágio do processo	Fase instrutória
i. se a chance de perda é:	
vii. provável	-
viii. possível	Possível
ix. remota	-
j. motivo pelo qual o processo é considerado relevante	Processo trabalhista de valor relevante.
k. Análise do impacto em caso de perda do processo	Impacto contábil e financeiro no valor estimado/atualizado de R\$ 318.790,18.

## 4.4 Processos não sigilosos relevantes

WLM PARTICIPAÇÕES E COMÉRCIO DE MÁQUINAS E VEÍCULOS S.A. – AMBIENTAL	
Processo nº	001047-096/2021
a. juízo	Ministério Público
b. instância	Administrativa
c. data de instauração	01/05/2022
d. partes no processo	
i. Autuante:	Ministério Público do Estado do Mato Grosso
ii. Autuada:	WLM Participações e Comércio de Máquinas e Veículos S.A.
e. valores, bens ou direitos envolvidos	100.689,00
f. principais fatos	Procedimento aberto pelo Ministério Público para apuração de desmatamento na Gleba Edwin ocorrido de 2008 (maior parte) a 2018. Em 01/06/2022 foi enviada resposta ao Ofício de nº 282/2022/PJVR/MP - SIMP 001047-096/2021 - MPMT - Gleba Edwin, via e-mail.
g. resumo das decisões de mérito proferidas	Não foram proferidas decisões de mérito.
h. estágio do processo	Instrutória.
i. se a chance de perda é:	
i. provável	-
ii. possível	-
iii. remota	-
j. motivo pelo qual o processo é considerado relevante	Processo ambiental.
k. Análise do impacto em caso de perda do processo	Impacto contábil e financeiro ainda sem valor estimado

WLM PARTICIPAÇÕES E COMÉRCIO DE MÁQUINAS E VEÍCULOS S.A. (sucessora por incorporação da EQUIPO MÁQUINAS E VEÍCULOS LTDA. – AMBIENTAL	
Processo nº	E - 07/502.604/2010
a. juízo	Secretaria de Estado do Ambiente – Governo do Estado do Rio de Janeiro
b. instância	2ª Instância Administrativa
c. data de instauração	18.04.2011 (data de citação)
d. partes no processo	
i. Autor:	Instituto Estadual do Ambiente – INEA
ii. Réu:	WLM Participações e Comércio de Máquinas e Veículos S.A. (sucessora por incorporação da Equipo Máquinas e Veículos Ltda.)
e. valores, bens ou direitos envolvidos	R\$ 50.000,00
f. principais fatos	Recebido Auto de Infração, datado de 31.01.2011, decorrente de supostos lançamentos de efluentes líquidos no corpo receptor, acima dos padrões estabelecidos na NT-202.R-10 – “Critérios e padrões para lançamento de efluentes líquidos”. Em 03.05.2011, protocolada impugnação ao auto de infração pela Ré, objetivando o cancelamento da multa administrativa. Em 25.02.2013, proferida decisão administrativa indeferindo a impugnação apresentada. Em 01.07.2013, interposto recurso administrativo requerendo que seja reformada a decisão proferida pela Vice Presidência do INEA, para conhecer a impugnação, por ser tempestiva, bem como que seja dado provimento à mesma para cancelar a multa administrativa decorrente do auto de infração ora combatido. Em 30.12.2014, autos remetidos à Coordenadoria Geral de Fiscalização. Em 26.06.2015, dada ciência da decisão proferida pelo Conselho Diretor do INEA. Em 17.10.2015, protocolada petição arguindo a nulidade do processo administrativo, desde a decisão de Primeira Instância. Em 16/06/2017 os autos foram remetidos ao arquivo por equívoco do INEA. Em 07/07/2017 protocolo de petição da Equipo requerendo o desarquivamento dos autos e apreciação do recurso. Aguarda-se o desarquivamento. Em 26/01/2021: aguardando análise de pedido de desarquivamento dos autos. 10/05/2023 – sem novos andamentos.
g. resumo das decisões de mérito proferidas	Decisão indeferindo a impugnação apresentada e mantendo a multa administrativa.
h. estágio do processo	Fase recursal.
i. se a chance de perda é:	
i. provável	-
ii. possível	Possível
iii. remota	-
j. motivo pelo qual o processo é considerado relevante	Processo ambiental.
k. Análise do impacto em caso de perda do processo	Impacto contábil e financeiro no valor estimado/atualizado de R\$ 180.869,91

#### 4.4 Processos não sigilosos relevantes

ITAPURA AGROPECUÁRIA LTDA. – AMBIENTAL	
Processo nº	002073-096/2022
a. juízo	Ministério Público do Estado do Mato Grosso
b. instância	1ª Instância Administrativa
c. data de instauração	12.04.2023
d. partes no processo	
i. Autor:	Ministério Público do Estado do Mato Grosso
ii. Ré:	Itapura Agropecuária Ltda.
e. valores, bens ou direitos envolvidos	0
f. principais fatos	Desmatamento a corte raso, 118,16 hectares de vegetação nativa em área objeto de especial preservação sem autorização do órgão ambiental competente. Em 12/04/2023 notificação recebida.
g. resumo das decisões de mérito proferidas	Não foram proferidas decisões de mérito.
h. estágio do processo	Fase instrutória.
i. se a chance de perda é:	
i. provável	-
ii. possível	-
iii. remota	-
j. motivo pelo qual o processo é considerado relevante	Processo ambiental.
k. Análise do impacto em caso de perda do processo	Impacto contábil e financeiro sem valor estimado/atualizado.

ITAPURA AGROPECUÁRIA LTDA. – AMBIENTAL	
Processo nº	201011/2021 / AI 210431216 / Termo de embargo 21044776
a. juízo	SEMA-MT
b. instância	1ª Instância Administrativa
c. data de instauração	17.05.2021
d. partes no processo	
i. Autor:	SEMA-MT
ii. Ré:	Itapura Agropecuária Ltda..
e. valores, bens ou direitos envolvidos	R\$ 7.634.914,39
f. principais fatos	Auto de infração 210431216. Termo de embargo 21044776. Emitido em 17/05/2021. Objeto: Destruir, através de desmatamento a corte raso, 500,74 hectares de vegetação nativa em área objeto especial de preservação, sem autorização do Órgão Ambiental Competente, conforme relatório técnico nº CONFORME RELATORIO TECNICO N.º 458/GPFCD/CFFL/SUF/SEMA/2021 e danificar, através de exploração florestal, 1.060,24 hectares de vegetação nativa em área objeto de especial preservação, sem autorização do órgão ambiental competente, conforme RELATORIO TECNICO N.º 458/GPFCD/CFFL/SUF/SEMA/2021. Processo administrativo 201011/2021. 20/09/2021 - Protocolo defesa administrativa. 10/05/2023 – sem novos andamentos.
g. resumo das decisões de mérito proferidas	Não foram proferidas decisões de mérito.
h. estágio do processo	Fase instrutória.
i. se a chance de perda é:	
i. provável	-
ii. possível	-
iii. remota	Remota
j. motivo pelo qual o processo é considerado relevante	Processo ambiental.
k. Análise do impacto em caso de perda do processo	Impacto contábil e financeiro no valor estimado/atualizado de R\$ 7.634.914,39

#### 4.4 Processos não sigilosos relevantes

ITAPURA AGROPECUÁRIA LTDA. (sucessora por Incorporação da AGROPECUÁRIA SÃO SEBASTIÃO DO ARAGUAIA LTDA.) – AMBIENTAL	
Processo nº	1000587-40.2021.8.11.0049
a. juízo	2ª Vara de Vila Rica / MT
b. instância	1ª Instância Judicial
c. data de instauração	19/10/2021 (Citação)
d. partes no processo	
i. Autor:	Ministério Público do Estado do Mato Grosso
ii. Ré:	Agropecuária São Sebastião do Araguaia
e. valores, bens ou direitos envolvidos	R\$ 179.335,14
f. principais fatos	Trata-se de Ação Civil Pública movida pelo Ministério Público Federal em face da Fazenda São Sebastião e outros por suposto desmate ilegal no período de 23/05/2020 a 28/05/2020. Referência: Auto de Infração nº 20043647, lavrado pela Secretaria de Estado de Meio Ambiente – SEMA/MT, noticiando a ocorrência de desmatamento ilegal, a corte raso, em 34,68 hectares de vegetação nativa tipologia FLORESTA em área objeto de especial preservação praticada no período de 23/05/2020 a 28/05/2020. A área desmatada ilegalmente foi objeto de embargo/interdição pelo auto n. 20044626 lavrado em 24/6/2020. Audiência CEJUSC 10/11/2021, às 16:30 horas – MT. Em 03/12/2021 juntada contestação. Em 06/10/2022 juntada petição e em 19/10/2022 conclusos para despacho.
g. resumo das decisões de mérito proferidas	Não foram proferidas decisões de mérito.
h. estágio do processo	Fase instrutória.
i. se a chance de perda é:	
i. provável	-
ii. possível	Possível
iii. remota	-
j. motivo pelo qual o processo é considerado relevante	Processo ambiental.
k. Análise do impacto em caso de perda do processo	Impacto contábil e financeiro no valor estimado/atualizado de R\$ 179.335,14

ITAPURA AGROPECUÁRIA LTDA. (sucessora por Incorporação da AGROPECUÁRIA SÃO SEBASTIÃO DO ARAGUAIA LTDA.) – AMBIENTAL	
Processo nº	1000586-55.2021.8.11.0049
a. juízo	2ª Vara de Vila Rica / MT
b. instância	1ª Instância Judicial
c. data de instauração	19/10/2021 (Citação)
d. partes no processo	
i. Autor:	Ministério Público do Estado do Mato Grosso
ii. Ré:	Agropecuária São Sebastião do Araguaia
e. valores, bens ou direitos envolvidos	R\$ 281.361,73
f. principais fatos	Trata-se de Ação Civil Pública movida pelo Ministério Público Federal em face da Fazenda São Sebastião e outros por suposto desmate ilegal no período de 05/01/2020 a 13/06/2020. Ref.: Auto de Infração nº 20043628, lavrado pela Secretaria de Estado de Meio Ambiente – SEMA/MT, noticiando a ocorrência de desmatamento ilegal, a corte raso, em 54,41 hectares de vegetação nativa tipologia FLORESTA em área objeto de especial preservação praticada no período de 05/01/2020 a 13/06/2020. A área desmatada ilegalmente foi objeto de embargo/interdição pelo auto n. 20044607 lavrado em 16/6/2020. Audiência CEJUSC 10/11/2021, às 15:00 horas – MT. Em 29/03/2022 autos conclusos para despacho.
g. resumo das decisões de mérito proferidas	Não foram proferidas decisões de mérito.
h. estágio do processo	Fase instrutória.
i. se a chance de perda é:	
iv. provável	-
v. possível	Possível
vi. remota	-
j. motivo pelo qual o processo é considerado relevante	Processo ambiental.
k. Análise do impacto em caso de perda do processo	Impacto contábil e financeiro no valor estimado/atualizado de R\$ 281.361,73



#### 4.4 Processos não sigilosos relevantes

ITAPURA AGROPECUÁRIA LTDA. (sucessora por Incorporação da AGROPECUÁRIA SÃO SEBASTIÃO DO ARAGUAIA LTDA.) – AMBIENTAL	
Processo nº	1000371-16.2020.8.11.0049
a. juízo	2ª Vara de Vila Rica / MT
b. instância	1ª Instância Judicial
c. data de instauração	04/11/2021 (Citação)
d. partes no processo	
i. Autor:	Ministério Público do Estado do Mato Grosso
ii. Ré:	Agropecuária São Sebastião do Araguaia
e. valores, bens ou direitos envolvidos	R\$ 29.562,50
f. principais fatos	Trata-se de Ação Civil Pública movida pelo Ministério Público do Estado do Mato Grosso em face da Fazenda São Sebastião do Araguaia, por danos ambientais causados em floresta nativa (área de preservação permanente) na região Amazônia legal. Apurou-se que as áreas foram desmatadas para a extração e venda de madeira, sem permissão da autoridade competente. Em 03.11.2011, foi lavrado o Auto de Infração nº 128829/Termo de Apreensão nº 115903/ Termo de Depósito nº 101527/Auto de Inspeção nº 152504. Multa foi quitada e o AI nº 128829 arquivado. 07/05/2021 - Audiência CEJUSC - O MINISTÉRIO PÚBLICO DO ESTADO DE MATO GROSSO fez uma proposta para acordo no valor de 50% do valor da causa com a apresentação do protocolo de regularização ambiental do Plano de Recuperação de Área Degradada (PRAD) junto ao órgão competente.* 50% do valor da causa = R\$ 14.781,25. Audiência CEJUSC dia 15/07/2021 às 14:00 hs/MT - Sem acordo. 05/08/2021 - Protocolo contestação. 11/11/2021 - Réplica MP. 12/11/2021 - Autos conclusos com o Juiz. 10/05/2023 sem novas movimentações.
g. resumo das decisões de mérito proferidas	Não foram proferidas decisões de mérito.
h. estágio do processo	Fase instrutória.
i. se a chance de perda é:	
i. provável	-
ii. possível	Possível
iii. remota	-
j. motivo pelo qual o processo é considerado relevante	Processo ambiental.
k. Análise do impacto em caso de perda do processo	Impacto contábil e financeiro no valor estimado/atualizado de R\$ 29.562,50.

ITAPURA AGROPECUÁRIA LTDA. (sucessora por Incorporação da AGROPECUÁRIA SÃO SEBASTIÃO DO ARAGUAIA LTDA.) – AMBIENTAL	
Processo nº	0000458-71.2018.4.01.3605
a. juízo	Vara Única da Subseção Judiciária de Barra do Garças / MT
b. instância	1ª Instância Judicial
c. data de instauração	06/12/2018 (carta precatória)
d. partes no processo	
i. Autor:	Ministério Público Federal (MPF)
ii. Ré:	Agropecuária São Sebastião do Araguaia Ltda.
e. valores, bens ou direitos envolvidos	R\$ 2.158.336,00.
f. principais fatos	Recebida a citação por carta precatória (1039/2018) em 06/12/2018. Trata-se de Ação Civil Pública movida pelo Ministério Público Federal em face da Fazenda São Sebastião por suposto desmate ilegal no ano de 2016, identificado pelo PRODES através do projeto <i>Amazônia Protege</i> . Em 31/01/2019, apresentamos a Contestação. Em 09/04/2019, houve juntada de réplica do MPF. Em 06/02/2021 - Processo migrado para o PJE. 14/06/2021 - Protocolo de petição requerendo a retificação do polo passivo para constar Itapura em razão da incorporação. 01/02/2022 - juntada de parecer. Em 16/09/2022 expedida intimação para Itapura se manifestar, em 15 dias, acerca do pleito de fls. 678/678-v – id 438842452, facultado o requerimento de prova suplementar. Em 15/10/2022 juntada manifestação da Itapura. Em 20/03/2023 autos conclusos.
g. resumo das decisões de mérito proferidas	Não foram proferidas decisões de mérito.
h. estágio do processo	Fase instrutória.
i. se a chance de perda é:	
i. provável	-
ii. possível	-
iii. remota	Remota
j. motivo pelo qual o processo é considerado relevante	Processo ambiental.
k. Análise do impacto em caso de perda do processo	Impacto contábil e financeiro no valor estimado/atualizado de R\$ 2.158.336,00

## 4.4 Processos não sigilosos relevantes

ITAPURA AGROPECUÁRIA LTDA. (sucessora por Incorporação da AGROPECUÁRIA SÃO SEBASTIÃO DO ARAGUAIA LTDA.) – AMBIENTAL	
Processo nº	0000457-86.2018.4.01.3605
a. juízo	Vara Única da Subseção Judiciária de Barra do Garças / MT
b. instância	1ª Instância Judicial
c. data de instauração	06/12/2018 (carta precatória)
d. partes no processo	
i. Autor:	Ministério Público Federal (MPF)
ii. Ré:	Agropecuária São Sebastião do Araguaia Ltda.
e. valores, bens ou direitos envolvidos	R\$ 1.403.442,00.
f. principais fatos	Recebida a citação por carta precatória (1090/2018) em 06/12/2018. Trata-se de Ação Civil Pública movida pelo Ministério Público Federal em face da Fazenda São Sebastião por suposto desmate ilegal no ano de 2016, identificado pelo PRODES através do projeto <i>Amazônia Protege</i> . Em 31/01/2019, apresentamos a Contestação. Em 09/04/2019, houve juntada de réplica do MPF. Em 27/05/2019 Conclusos para despacho. Em 21/12/2020 - Processo migrado para o PJE. 26.03.2021 - Protocolo petição manifestação ASSA. 07.04.2021 - Autos conclusos.14/06/2021 - Protocolo de petição requerendo a retificação do polo passivo para constar Itapura em razão da incorporação. 05/02/2022 juntada de parecer. 09/09/2022 proferida decisão determinando a retificação do polo passivo e determinando a inclusão do IBAMA e do Estado de Mato Grosso no polo passivo. Em 27/03/2023 juntados Ed do Estado do Mato Grosso. Em 26/04/2023 juntada contestação do Estado do Mato Grosso.
g. resumo das decisões de mérito proferidas	Não foram proferidas decisões de mérito.
h. estágio do processo	Fase instrutória.
i. se a chance de perda é:	
i. provável	-
ii. possível	-
iii. remota	Remota
j. motivo pelo qual o processo é considerado relevante	Processo ambiental.
k. Análise do impacto em caso de perda do processo	Impacto contábil e financeiro no valor estimado/atualizado de R\$ 1.403.442,00

ITAPURA AGROPECUÁRIA LTDA. (sucessora por Incorporação da AGROPECUÁRIA SÃO SEBASTIÃO DO ARAGUAIA LTDA.) – AMBIENTAL	
Processo nº	1000131-12.2018.4.01.3605
a. juízo	Vara Única da Subseção Judiciária de Barra do Garças / MT
b. instância	1ª Instância Judicial
c. data de instauração	19/07/2019 (carta precatória)
d. partes no processo	
i. Autor:	Ministério Público Federal (MPF)
ii. Ré:	Agropecuária São Sebastião do Araguaia Ltda. e outro
e. valores, bens ou direitos envolvidos	R\$ 9.735.958,00
f. principais fatos	Trata-se de Ação Civil Pública, movida pelo Ministério Público Federal em face da Fazenda São Sebastião e outros, por suposto desmate ilegal no ano de 2016, identificado pelo PRODES através do projeto <i>Amazônia Protege</i> . 03/09/2019 - Protocolo contestação. 14/06/2021 - Protocolo de petição requerendo a retificação do polo passivo para constar Itapura em razão da incorporação. 12/08/2021 juntada contestação réu Elisfábio. 01/12/2021 juntada manifestação Ministério Público. 23/02/2022 expedida intimação para as partes requeridas se manifestarem em provas. Em 30/03/2022 juntada manifestação Itapura requerendo que seja proferida decisão de saneamento, marcada audiência de saneamento e informando que, após os feitos de saneamento, pretende produzir prova pericial e testemunhal.
g. resumo das decisões de mérito proferidas	Não foram proferidas decisões de mérito.
h. estágio do processo	Fase instrutória.
i. se a chance de perda é:	
i. provável	-
ii. possível	-
iii. remota	Remota
j. motivo pelo qual o processo é considerado relevante	Processo ambiental.
k. Análise do impacto em caso de perda do processo	Impacto contábil e financeiro no valor estimado/atualizado de R\$ 9.735.958,00

#### 4.4 Processos não sigilosos relevantes

ITAPURA AGROPECUÁRIA LTDA. (sucessora por Incorporação da AGROPECUÁRIA SÃO SEBASTIÃO DO ARAGUAIA LTDA.) – AMBIENTAL	
Processo nº	1000111-21.2018.4.01.3605
a. juízo	Vara Única da Subseção Judiciária de Barra do Garças / MT
b. instância	1ª Instância Judicial
c. data de instauração	19/07/2019 (carta precatória)
d. partes no processo	
i. Autor:	Ministério Público Federal (MPF)
ii. Ré:	Agropecuária São Sebastião do Araguaia Ltda.
e. valores, bens ou direitos envolvidos	R\$ 1.332.545,00.
f. principais fatos	Trata-se de Ação Civil Pública movida pelo Ministério Público Federal em face da Fazenda São Sebastião e outros por suposto desmate ilegal no ano de 2016, identificado pelo PRODES através do projeto Amazônia Protege. 02/07/2019- Protocolo de contestação. 14/06/2021 - Protocolo de petição requerendo a retificação do polo passivo para constar Itapura em razão da incorporação. 08/09/2021 juntada manifestação do Ministério Público. Em 10/02/2022 juntada contestação da ré Juliana. Em 06 /09/2022 proferida decisão determinando a retificação do polo passivo e intimando a parte autora a se manifestar sobre contestações. Em 22/03/2023 juntada petição e em 11/05/2023 conclusos.
g. resumo das decisões de mérito proferidas	Não foram proferidas decisões de mérito.
h. estágio do processo	Fase instrutória.
i. se a chance de perda é:	
i. provável	-
ii. possível	-
iii. remota	Remota
j. motivo pelo qual o processo é considerado relevante	Processo ambiental.
k. Análise do impacto em caso de perda do processo	Impacto contábil e financeiro no valor estimado/atualizado de R\$ 1.332.545,00.

ITAPURA AGROPECUÁRIA LTDA. (sucessora por Incorporação da AGROPECUÁRIA SÃO SEBASTIÃO DO ARAGUAIA LTDA.) – AMBIENTAL	
Processo nº	178971/2022
a. juízo	SEMA-MT
b. instância	1ª Instância Administrativa
c. data de instauração	07.12.2022
d. partes no processo	
i. Autor:	SEMA-MT
ii. Ré:	Itapura Agropecuária Ltda.
e. valores, bens ou direitos envolvidos	R\$ 590.792,00
f. principais fatos	Processo referente a Fazenda São Sebastião propriedade da Itapura Agropecuária. Emissão 09/05/2022, objeto do passivo ambiental referente ao Auto de Infração n. 220431407, Termo de Embargo n° 220441061. Objeto: Destruir, através de desmatamento a corte raso, realizado de forma ilegal na Area de Reserva Legal Cadastrado no SIMCAR MT27845/2017, CONFORME RELATÓRIO TÉCNICO N.º 716/GPFCD/CFFL/SUF/SEMA/2022. Protocolo de defesa em 12/12/2022. 10/05/2023 sem novos andamentos.
g. resumo das decisões de mérito proferidas	Não foram proferidas decisões de mérito.
h. estágio do processo	Fase instrutória.
i. se a chance de perda é:	
iv. provável	-
v. possível	-
vi. remota	Remota
j. motivo pelo qual o processo é considerado relevante	Processo ambiental.
k. Análise do impacto em caso de perda do processo	Impacto contábil e financeiro no valor estimado/atualizado de R\$ 590.792,00.

#### 4.4 Processos não sigilosos relevantes

ITAPURA AGROPECUÁRIA LTDA. (sucessora por Incorporação da AGROPECUÁRIA SÃO SEBASTIÃO DO ARAGUAIA LTDA.) – AMBIENTAL	
Processo nº	1000126-87.2018.4.01.3605
a. juízo	Vara Única da Subseção Judiciária de Barra do Garças / MT
b. instância	1ª Instância Judicial
c. data de instauração	19/07/2019 (carta precatória)
d. partes no processo	
i. Autor:	Ministério Público Federal (MPF)
ii. Ré:	Agropecuária São Sebastião do Araguaia Ltda.
e. valores, bens ou direitos envolvidos	R\$ 1.707.272,00
f. principais fatos	Trata-se de Ação Civil Pública movida pelo Ministério Público Federal em face da Fazenda São Sebastião e outros por suposto desmate ilegal no ano de 2016, identificado pelo PRODES através do projeto Amazônia Protege. Em 02/07/2019 Protocolo contestação. Em 19/02/2021 - Autora intimada para manifestar-se sobre a contestação. 14/06/2021 - Protocolo de petição requerendo a retificação do polo passivo para constar Itapura em razão da incorporação. Em 11/07/2022 proferida decisão deferindo a emenda à inicial, determinando a citação dos réus incluídos e determinando a manifestação dos réus já citados para se manifestarem sobre a emenda. Em 31/08/2022 juntada contestação do IBAMA e em 13/09/2022 juntada contestação do Estado do Mato Grosso. 10/05/2023 sem movimentações relevantes.
g. resumo das decisões de mérito proferidas	Não foram proferidas decisões de mérito.
h. estágio do processo	Fase instrutória.
i. se a chance de perda é:	
i. provável	-
ii. possível	-
iii. remota	Remota
j. motivo pelo qual o processo é considerado relevante	Processo ambiental.
k. Análise do impacto em caso de perda do processo	Impacto contábil e financeiro no valor estimado/atualizado de R\$ 1.707.272,00.

ITAPURA AGROPECUÁRIA LTDA. (sucessora por Incorporação da AGROPECUÁRIA SÃO SEBASTIÃO DO ARAGUAIA LTDA.) – AMBIENTAL	
Processo nº	0000428-22.2018.8.11.0049
a. juízo	Vara Única da Subseção Judiciária de Barra do Garças / MT
b. instância	1ª Instância Judicial
c. data de instauração	30/10/2019 (carta precatória)
d. partes no processo	
i. Autor:	Ministério Público do Estado do Mato Grosso
ii. Ré:	Agropecuária São Sebastião do Araguaia Ltda.
e. valores, bens ou direitos envolvidos	R\$ 1.000,00
f. principais fatos	Trata-se de Ação Civil Pública movida pelo Ministério Público do Estado do Mato Grosso em face da Fazenda São Sebastião do Araguaia Ltda., por danos ambientais causados pelo desmatamento e queimada em área de vegetação nativa, realizada a corte raso, com auxílio de motosserra e uso de fogo. Aguardando devolução de citação feita pela carta precatória através do processo nº 0229068-42.2019.8.19.0001. Em 09.06.2020, despacho informando que os autos do processo passarão a tramitar virtualmente pelo PEA (Portal Eletrônico do Advogado). Em 18/08/2022 publicado despacho determinando a intimação das partes para que se manifestem sobre o interesse de realização de audiência de conciliação. Audiência designada para 26/10/2022 às 09:20hrs. Em 28/09/2022 juntada manifestação da Itapura. Em 13/10/2022 proferida decisão cancelando a audiência face o desinteresse de ambas as partes na conciliação e declinando a competência para o Juízo da Vara Única da Subseção Judiciária de Barra do Garças (Justiça Federal). Em 18 e 25/10/22 juntadas manifestações. Em 07/11/2022 juntada de ofício. 10/05/2023 sem novas movimentações.
g. resumo das decisões de mérito proferidas	Não foram proferidas decisões de mérito.
h. estágio do processo	Fase instrutória.
i. se a chance de perda é:	
i. provável	-
ii. possível	Possível
iii. remota	-
j. motivo pelo qual o processo é considerado relevante	Processo ambiental.
k. Análise do impacto em caso de perda do processo	Impacto contábil e financeiro no valor estimado/atualizado de R\$ 1.000,00

## 4.4 Processos não sigilosos relevantes

ITAPURA AGROPECUÁRIA LTDA. (sucessora por Incorporação da AGROPECUÁRIA SÃO SEBASTIÃO DO ARAGUAIA LTDA.) – AMBIENTAL	
Processo nº	180608/2020 / AI 20043401 / Termo de embargo 20044318
a. juízo	SEMA-MT
b. instância	1ª Instância Administrativa
c. data de instauração	07.10.2020
d. partes no processo	
i. Autor:	SEMA-MT
ii. Ré:	Agropecuária São Sebastião do Araguaia Ltda.
e. valores, bens ou direitos envolvidos	R\$ 154.841,48
f. principais fatos	Auto de infração 20043401. Termo de embargo nº 20044318. Emitido em 14.05.2020. Objeto: Desmatar o corte raso, no ano de 2020, 30,97 hectares de vegetação nativa em área objeto de especial preservação. Processo administrativo 180608/2020. Em 07/10/2020 - Protocolada defesa administrativa. 10/05/2023 sem novos andamentos.
g. resumo das decisões de mérito proferidas	Não foram proferidas decisões de mérito.
h. estágio do processo	Fase instrutória.
i. se a chance de perda é:	
vii. provável	-
viii. possível	Possível
ix. remota	-
j. motivo pelo qual o processo é considerado relevante	Processo ambiental.
k. Análise do impacto em caso de perda do processo	Impacto contábil e financeiro no valor estimado/atualizado de R\$ 154.841,48

ITAPURA AGROPECUÁRIA LTDA. (sucessora por Incorporação da AGROPECUÁRIA SÃO SEBASTIÃO DO ARAGUAIA LTDA.) – AMBIENTAL	
Processo nº	221975/2020 / AI 20043628 / Termo de embargo 20044607
a. juízo	SEMA-MT
b. instância	1ª Instância Administrativa
c. data de instauração	07.10.2020
d. partes no processo	
i. Autor:	SEMA-MT
ii. Ré:	Agropecuária São Sebastião do Araguaia Ltda.
e. valores, bens ou direitos envolvidos	R\$ 270.030,00
f. principais fatos	Auto de infração 20043628. Termo de embargo nº 20044607. Emitido em 16.06.2020. Objeto: Desmatar o corte raso, no ano de 2020, 54,406 hectares de vegetação nativa em área objeto de especial preservação. Processo administrativo 221975/2020. Em 07/10/2020 - Protocolada defesa administrativa. 10/05/2023 – sem novos andamentos.
g. resumo das decisões de mérito proferidas	Não foram proferidas decisões de mérito.
h. estágio do processo	Fase instrutória.
i. se a chance de perda é:	
i. provável	-
ii. possível	Possível
iii. remota	-
j. motivo pelo qual o processo é considerado relevante	Processo ambiental.
k. Análise do impacto em caso de perda do processo	Impacto contábil e financeiro no valor estimado/atualizado de R\$ 270.030,00

ITAPURA AGROPECUÁRIA LTDA. (sucessora por Incorporação da AGROPECUÁRIA SÃO SEBASTIÃO DO ARAGUAIA LTDA.) – AMBIENTAL	
Processo nº	231709/2020 / AI 20043647 / Termo de embargo 20044626
a. juízo	SEMA-MT
b. instância	1ª Instância Administrativa
c. data de instauração	07.10.2020
d. partes no processo	
i. Autor:	SEMA-MT
ii. Ré:	Agropecuária São Sebastião do Araguaia Ltda.
e. valores, bens ou direitos envolvidos	R\$ 173.380,75
f. principais fatos	Auto de infração 20043647. Termo de embargo nº 20044626. Emitido em 24.06.2020. Objeto: Desmatar o corte raso, no ano de 2020, 34,68 hectares de vegetação nativa em área objeto de especial preservação. Processo administrativo 231709/2020. Em 07/10/2020 - Protocolada defesa administrativa. 10/05/2023 sem novos andamentos.
g. resumo das decisões de mérito proferidas	Não foram proferidas decisões de mérito.
h. estágio do processo	Fase instrutória.
i. se a chance de perda é:	
i. provável	-
ii. possível	Possível
iii. remota	-
j. motivo pelo qual o processo é considerado relevante	Processo ambiental.
k. Análise do impacto em caso de perda do processo	Impacto contábil e financeiro no valor estimado/atualizado de R\$ 173.380,75

## 4.4 Processos não sigilosos relevantes

AGROPECUÁRIA SÃO SEBASTIÃO DO ARAGUAIA LTDA. – AMBIENTAL	
Processo nº	02567.000309/2022
a. juízo	IBAMA
b. instância	1ª Instância Administrativa
c. data de instauração	01.10.2022
d. partes no processo	
i. Autor:	IBAMA
ii. Ré:	Agropecuária São Sebastião do Araguaia Ltda.
e. valores, bens ou direitos envolvidos	R\$ 510.000,00
f. principais fatos	Auto de infração 220431274. Auto de embargo nº 22042982 . Objeto: Apurar o desmatamento a corte raso após 22/07/2008, em 171,2000 hectares no imóvel rural denominado FAZENDA SÃO SEBASTIÃO II (Gleba Pelissoli). Em 25/10/2022 protocolada petição pela Célia. Em 14/11/2022 apresentada Defesa administrativa. 10/05/2023 sem novos andamentos.
g. resumo das decisões de mérito proferidas	Não foram proferidas decisões de mérito.
h. estágio do processo	Fase instrutória.
i. se a chance de perda é:	
iv. provável	-
v. possível	-
vi. remota	-
j.motivo pelo qual o processo é considerado relevante	Processo ambiental.
k.Análise do impacto em caso de perda do processo	Impacto contábil e financeiro sem valor estimado/atualizado.

AGROPECUÁRIA SÃO SEBASTIÃO DO ARAGUAIA LTDA. – AMBIENTAL	
Processo nº	Inquérito Civil 001369-096/2022
a. juízo	Ministério Público
b. instância	1ª Instância Administrativa
c. data de instauração	11.10.2022
d. partes no processo	
i. Autor:	Ministério Público
ii. Ré:	Agropecuária São Sebastião do Araguaia Ltda.
e. valores, bens ou direitos envolvidos	0
f. principais fatos	Auto de infração 220431274 e Relatório Técnico nº658/GPFCD/CFFL/SUF/SEMA/2022. Objeto: Apurar o desmatamento a corte raso após 22/07/2008, em 171,2000 hectares no imóvel rural denominado FAZENDA SÃO SEBASTIÃO II (Gleba Pelissoli). Notificação do IC recebida em 11/10/2022. Em 22/12/2022 protocolo de defesa. 10/05/2023 sem novos andamentos.
g. resumo das decisões de mérito proferidas	Não foram proferidas decisões de mérito.
h. estágio do processo	Fase instrutória.
i. se a chance de perda é:	
vii. provável	-
viii. possível	-
ix. remota	-
j.motivo pelo qual o processo é considerado relevante	Processo ambiental.
k.Análise do impacto em caso de perda do processo	Impacto contábil e financeiro sem valor estimado/atualizado.

AGROPECUÁRIA SÃO SEBASTIÃO DO ARAGUAIA LTDA. – AMBIENTAL	
Processo nº	PA16164 / AI 220431274 / Termo de Embargo 22044964
a. juízo	SEMA-MT
b. instância	1ª Instância Administrativa
c. data de instauração	06.07.2022
d. partes no processo	
i. Autor:	SEMA-MT
ii. Ré:	Agropecuária São Sebastião do Araguaia Ltda.
e. valores, bens ou direitos envolvidos	R\$855.998,57
f. principais fatos	Auto de infração nº220431274. Termo de embargo nº 22044964. Emitido em 28/04/2022. Objeto: Desmatar a corte raso 171,20 hectares de vegetação nativa em área objeto de especial preservação, sem autorização do órgão ambiental competente. Protocolo de defesa em 25/07/2022. 10/05/2023 sem novos andamentos.
g. resumo das decisões de mérito proferidas	Não foram proferidas decisões de mérito.
h. estágio do processo	Fase instrutória.
i. se a chance de perda é:	
x. provável	-
xi. possível	-
xii. remota	remota
j.motivo pelo qual o processo é considerado relevante	Processo ambiental.
k.Análise do impacto em caso de perda do processo	Impacto contábil e financeiro no valor estimado/atualizado de R\$ 855.998,57.

## 4.4 Processos não sigilosos relevantes

FATURA AGROPECUÁRIA S.A. – AMBIENTAL	
Processo nº	IC 1.23.005.000196/2019-51
a. juízo	Ministério Público Federal
b. instância	1ª Instância Administrativa
c. data de instauração	19.10.2020
d. partes no processo	
i. Autor:	Ministério Público Federal
ii. Ré:	Fatura Agropecuária S.A.
e. valores, bens ou direitos envolvidos	R\$ 1.076.547,34
f. principais fatos	Inquérito Civil instaurado para verificar a existência de dano ambiental pela guarda de objeto oriundo da fauna silvestre brasileira, espécie em extinção. Peles de onça. Fatos discutidos no Processo Administrativo nº 02047.000121/2012-92. Prazo de 90 (noventa) dias para apresentar defesa e laudo técnico contra a manifestação técnica do IBAMA de composição de dano ambiental no valor de R\$ 1.076.547,34. Em 11/01/2021 - Protocolo impugnação da manifestação técnica apresentada pelo IBAMA no IC.(PRM-RDO-PA-0000099/2021). 02/07/2021 - Recebimento notificação do MPF informando a prorrogação do prazo de 1 ano para conclusão do inquérito civil, nos termos do artigo 15 da Resolução CSMPF nº 87/2006, sob o fundamento da necessidade de realizar diligências para formação do convencimento, especificamente quanto a constatação de medidas de reparação do dano ambiental. 16/08/2021- Protocolo de petição informando ao MP que a realização do PRAD não se aplica ao caso, por inexistir área degradada a ser recuperada. 04/10/2021 - Recebemos notificação do MP para nos manifestarmos se temos ou não interesse em formalizar um TAC. Prazo de 15 dias. 18/10/2021 - Protocolo resposta à notificação TAC. 15/06/2022 movimentado para JF-RDO -Subseção Judiciária de Redenção. 10/05/2023 sem novos andamentos.
g. resumo das decisões de mérito proferidas	Não foram proferidas decisões de mérito.
h. estágio do processo	Fase instrutória.
i. se a chance de perda é:	
i. provável	-
ii. possível	Possível
iii. remota	-
j. motivo pelo qual o processo é considerado relevante	Processo ambiental.
k. Análise do impacto em caso de perda do processo	Impacto contábil e financeiro no valor estimado/atualizado de R\$ 1.076.547,34

FATURA AGROPECUÁRIA S/A – AMBIENTAL	
Processo nº	02047.000079/2002-38
a. juízo	IBAMA
b. instância	1ª Instância Administrativa
c. data de instauração	08/08/2022 (citação)
d. partes no processo	
i. Reclamante:	IBAMA
ii. Reclamada:	Fatura Agropecuária S/A
e. valores, bens ou direitos envolvidos	0
f. principais fatos	Processo administrativo reativado pelo IBAMA em procedimento da Corregedoria do IBAMA de processos que foram encerrados irregularmente somente com o pagamento da multa por infração ambiental, sem exigir reparação do dano ambiental e a reposição florestal. Apresentamos resposta em 07/09/2022.
g. resumo das decisões de mérito proferidas	Não foram proferidas decisões de mérito
h. estágio do processo	Fase instrutória
i. se a chance de perda é:	
x. provável	-
xi. possível	-
xii. remota	-
j. motivo pelo qual o processo é considerado relevante	Processo administrativo ambiental.
k. Análise do impacto em caso de perda do processo	Impacto contábil e financeiro sem valor estimado/atualizado.

#### 4.5 Valor total provisionado dos processos não sigilosos relevantes

A Companhia e suas controladas são parte em diversos processos oriundos do curso normal dos seus negócios, para os quais foram constituídas provisões baseadas na estimativa de seus consultores legais.

As principais informações desses processos, nos exercícios findos em 31 de dezembro de 2022, 2021 e 2020, estão assim representadas:

Em R\$ Mil	CONSOLIDADO			
	Natureza dos processos	Total Provisionado		
		31/12/2022	31/12/2021	31/12/2020
	Trabalhistas	166	11	11
	Cíveis	102	116	3
	<b>Total</b>	<b>268</b>	<b>127</b>	<b>14</b>



#### **4.6 Processos sigilosos relevantes**

Não há, em curso, qualquer processo com as características enunciadas neste item.

#### **4.7 Outras contingências relevantes**

Não há qualquer outra contingência relevante a destacar.

## 5.1 Descrição do gerenciamento de riscos e riscos de mercado

- a. se o emissor possui uma política formalizada de gerenciamento de riscos, destacando, em caso afirmativo, o órgão que a aprovou e a data de sua aprovação, e, em caso negativo, as razões pelas quais o emissor não adotou uma política**

A WLM não possui políticas formalizadas de gerenciamento de riscos uma vez que a alta administração atua muito próxima no dia a dia dos negócios. Os riscos inerentes às atividades e negócios da Companhia são gerenciados rotineiramente entre os membros da Diretoria e os executivos envolvidos nas atividades operacionais através de análises e discussões.

A administração não vê, até o momento, a necessidade de transformar suas práticas de gestão de riscos em políticas formalizadas. Contribui para isso fatores como: baixo endividamento prática de não manter alavancagem financeira; bom relacionamento de mais de 47 anos com a marca Scania; acompanhamento diário de rotinas de segurança dos sistemas; manutenção de apólices de seguros compatíveis com a estrutura da Companhia; a WLM não realiza a contratação de hedged financeiros e não utiliza instrumentos derivativos, entre outras práticas.

- b. os objetivos e estratégias da política de gerenciamento de riscos, quando houver, incluindo:**

**i. os riscos para os quais se busca proteção**

Risco de Crédito e Risco de volatilidade no preço das commodities agrícolas com as quais a Companhia atua.

**ii. instrumentos utilizados para proteção**

De forma a mitigar risco de crédito, normalmente a companhia busca compor avais e garantias reais em determinadas operações. Quanto ao risco de volatilidade no preço das commodities agrícolas, a companhia busca vender parte de sua produção a termo (venda antecipada).

**iii. a estrutura organizacional de gerenciamento de riscos**

Não existe uma estrutura específica. As análises são elaboradas pela área Financeira em conjunto com a área Operacional.

- c. a adequação da estrutura operacional e de controles internos para verificação da efetividade da política adotada**

O monitoramento é realizado pela área financeira. Como a Companhia não tem política de gerenciamento de riscos formalizada, também não existe estrutura organizacional específica ou sistemas de controle interno voltados para a verificação da efetividade de tais políticas, conforme já explicitado no item (a).

## 5.2 Descrição dos controles internos

### **a. as principais práticas de controles internos e o grau de eficiência de tais controles, indicando eventuais imperfeições e as providências adotadas para corrigi-las**

A Companhia conta com sistema automatizado de gestão utilizado em todas as suas controladas que permite analisar e administrar os dados, de forma a facilitar a compra e a distribuição de veículos pesados e itens de estoque – como peças de reposição; receber, processar e enviar os pedidos a tempo; administrar o faturamento e realizar a cobrança de clientes, bem como processar os pagamentos aos fornecedores. Os dados são consolidados mensalmente na matriz do grupo que com base em suas informações são preparadas as demonstrações financeiras tanto das controladas como o consolidado WLM, de acordo com as práticas contábeis adotadas no Brasil e as normas internacionais de relatório financeiro (IFRS).

Cada Controlada tem um responsável pela verificação e confirmação dos dados inseridos no sistema automatizado que consolida todas as informações necessárias à preparação das demonstrações financeiras.

A consolidação dos dados e informações, assim como os controles internos, são de responsabilidade do setor de contabilidade. A Contadora, se reporta ao Diretor Administrativo e Financeiro e ao Diretor de Relações com Investidores - DRI.

Mensalmente, a Diretoria Executiva se reúne para avaliação dos resultados mensais e, trimestralmente, após a avaliação e revisão da auditoria externa, as demonstrações financeiras são apresentadas, revisadas e aprovadas pelo Conselho Fiscal e disponibilizadas aos seus acionistas e ao mercado em geral, via ENET, por meio da Comissão de Valores Mobiliários – CVM [www.cvm.gov.br](http://www.cvm.gov.br) e da B3 - Brasil Bolsa Balcão [www.b3.com.br](http://www.b3.com.br) e no website da WLM [www.wlm.com.br](http://www.wlm.com.br).

### **b. as estruturas organizacionais envolvidas**

O departamento de “Controladoria - Controles Internos” da Companhia, está organizacionalmente alocado dentro da estrutura da diretoria financeira, que é responsável pelo acompanhamento, gestão e garantia da conformidade dos controles internos da Companhia.

Avaliações dos resultados dos testes de desempenho e eficiência dos controles são apresentadas periodicamente ao Diretor Presidente, Diretor Financeiro, ao Conselho de Administração e ao Conselho Fiscal da Companhia.

### **c. se e como a eficiência dos controles internos é supervisionada pela administração do emissor, indicando o cargo das pessoas responsáveis pelo referido acompanhamento**

Os controles internos são supervisionados: pela Contadora que é a responsável pela controladoria e pela correta aplicação das práticas contábeis e eventuais deficiências nos controles internos, que devem ser reportadas ao Diretor Financeiro.

### **d. deficiências e recomendações sobre os controles internos presentes no relatório circunstanciado, preparado e encaminhado ao emissor pelo auditor independente, nos termos da regulamentação emitida pela CVM que trata do registro e do exercício da atividade de auditoria independente**

Não foram identificadas deficiências e recomendações significativas sobre os controles internos da Companhia.

### 5.3 Programa de integridade

- a. **se o emissor possui regras, políticas, procedimentos ou práticas voltadas para a prevenção, detecção e remediação de desvios, fraudes, irregularidades e atos ilícitos praticados contra a administração pública, identificando, em caso positivo:**
- i. **os principais mecanismos e procedimentos de integridade adotados e sua adequação ao perfil e riscos identificados pelo emissor, informando com que frequência os riscos são reavaliados e as políticas, procedimentos e as práticas são adaptadas**
  - ii. **as estruturas organizacionais envolvidas no monitoramento do funcionamento e da eficiência dos mecanismos e procedimentos internos de integridade, indicando suas atribuições, se sua criação foi formalmente aprovada, órgãos do emissor a que se reportam, e os mecanismos de garantia da independência de seus dirigentes, se existentes**
  - iii. **se o emissor possui código de ética ou de conduta formalmente aprovado, indicando:**
    - **se ele se aplica a todos os diretores, conselheiros fiscais, conselheiros de administração e empregados e se abrange também terceiros, tais como fornecedores, prestadores de serviço, agentes intermediários e associados**
    - **as sanções aplicáveis na hipótese de violação ao código ou a outras normas relativas ao assunto, identificando o documento onde essas sanções estão previstas**
    - **órgão que aprovou o código, data da aprovação e, caso o emissor divulgue o código de conduta, locais na rede mundial de computadores onde o documento pode ser consultado**

A WLM não possui política específica para prevenir, deter e remediar fraudes e ilícitos praticados contra a administração pública pois não opera com empresas públicas nacionais ou estrangeiras. A empresa possui um Código de Conduta aprovado pelo Conselho de Administração, em reunião de 10 de março de 2014, embasado pelo Manual de Integridade e Conduta Ética (Compliance) que discrimina a conduta profissional que todos empregados e prestadores de serviço devem seguir para o desenvolvimento do trabalho e nas relações internas e externas à WLM, incluindo relações com o governo. Esse código de conduta é válido para membros do Conselho da Administração, Conselho Fiscal, todos os funcionários e estagiários da WLM, além de profissionais de empresas contratadas. O código e o Manual de Integridade e Conduta Ética podem ser acessados no site da Companhia [www.wlm.com.br](http://www.wlm.com.br) e no site da Comissão de Valores Mobiliários – CVM [www.cvm.gov.br](http://www.cvm.gov.br). O Código de conduta e Manual de Integridade e Conduta Ética são obrigatoriamente de conhecimento de todos os profissionais, que assinam um Termo de Compromisso declarando estar ciente e de acordo com o conteúdo dos mesmos. Conforme descrito no Código de Conduta, qualquer profissional que violar os princípios éticos da Companhia

### 5.3 Programa de integridade

ficará sujeito a medidas disciplinares determinadas pelo Comitê de Conduta (órgão composto por 3 membros fixos, indicado pelo Conselho de Administração e um quarto membro rotativo, que deverá ser o principal executivo do negócio em que alguma denúncia tenha ocorrido), podendo resultar em desligamento e processos judiciais, este último em caso de violação de leis.

- b. se o emissor possui canal de denúncia, indicando, em caso positivo:**
  - i. se o canal de denúncias é interno ou se está a cargo de terceiros**
  - ii. se o canal está aberto para o recebimento de denúncias de terceiros ou se recebe denúncias somente de empregados**
  - iii. se há mecanismos de anonimato e de proteção a denunciante de boa-fé**
  - iv. órgão do emissor responsável pela apuração de denúncias**

A WLM possui um canal para que todos os profissionais (funcionários e prestadores de serviço) possam informar imediatamente qualquer suspeita de violação do Código de Conduta e fazer qualquer reclamação relacionado ao código. A denúncia ou reclamação pode ser feita por escrito ou por e-mail (indicado no Código de Conduta) [conduta@wlm.com.br](mailto:conduta@wlm.com.br), para o Comitê de Conduta. São vedadas as denúncias anônimas, tendo o denunciante a garantia de confidencialidade.

- c. número de casos confirmados nos últimos 3 (três) exercícios sociais de desvios, fraudes, irregularidades e atos ilícitos praticados contra a administração pública e medidas corretivas adotadas**

Não foram identificadas ocorrências de desvios e irregularidades praticados contra a administração pública.

- d. caso o emissor não possua regras, políticas, procedimentos ou práticas voltadas para a prevenção, detecção e remediação de desvios, fraudes, irregularidades e atos ilícitos praticados contra a administração pública, identificar as razões pelas quais o emissor não adotou controles nesse sentido**

A WLM não possui política específica para prevenir, deter e remediar fraudes e ilícitos praticados contra a administração pública pois não opera com empresas públicas nacionais ou estrangeiras. Ainda assim, a empresa possui um Código de Conduta que discrimina a conduta profissional que

### **5.3 Programa de integridade**

todos empregados e prestadores de serviço devem seguir para o desenvolvimento do trabalho e nas relações internas e externas à WLM, incluindo relações com o governo, conforme descrito no item “a”.

#### **5.4 Alterações significativas**

Não houve alterações significativas.



## **5.5 Outras informações relevantes**

Todas as informações foram acima mencionadas.

## 6.1 Posição acionária

CONTROLADORA / INVESTIDORA						
ACIONISTA						
CPF/CNPJ acionista	Nacionalidade-UF	Participa de acordo de acionistas	Acionista controlador	Última alteração		
Acionista Residente no Exterior	Nome do Representante Legal ou Mandatário		Tipo de pessoa	CPF/CNPJ		
Detalhamento de ações						
Qtde. ações ordinárias	Ações ordinárias %	Qtde. ações preferenciais	Ações preferenciais %	Qtde. total de ações	Total ações %	
CONTROLADORA / INVESTIDORA				CPF/CNPJ acionista	Composição capital social	

## AÇÕES EM TESOURARIA - Data da última alteração:

0	0,000	0	0,000	0	0,000
---	-------	---	-------	---	-------

## DON DAVID LEMOS DE MORAES MAGALHÃES LEITE JAYANETTI

113.336.817-47	Brasil		Sim	17/09/2015	
765	0,005	0	0,000	765	0,002
Classe Ação	Qtde. de ações	Ações %	Ações (%) da espécie	Ações (%) do capital social	
Ordinária Classe A	765	0,005	0,005	0,002	

## DON LEOPOLDO LEMOS DE MORAES MAGALHÃES LEITE JAYNETTI

701.527.921-55	Brasil		Sim	17/09/2015	
1.110	0,007	0	0,000	1.110	0,003
Classe Ação	Qtde. de ações	Ações %	Ações (%) da espécie	Ações (%) do capital social	
Ordinária Classe A	1.110	0,007	0,007	0,003	

## 6.1 Posição acionária

CONTROLADORA / INVESTIDORA					
ACIONISTA					
CPF/CNPJ acionista	Nacionalidade-UF	Participa de acordo de acionistas	Acionista controlador	Última alteração	
Acionista Residente no Exterior	Nome do Representante Legal ou Mandatário		Tipo de pessoa	CPF/CNPJ	
Detalhamento de ações					
Qtde. ações ordinárias	Ações ordinárias %	Qtde. ações preferenciais	Ações preferenciais %	Qtde. total de ações	Total ações %
CONTROLADORA / INVESTIDORA				CPF/CNPJ acionista	Composição capital social
<b>DON ROGÉRIO LEMOS DE MORAES MAGALHÃES LEITE JAYANETTI</b>					
083.196.897-40	Brasil		Sim	17/09/2015	
1.740	0,011	0	0,000	1.740	0,005
<b>Classe Ação</b>	<b>Qtde. de ações</b>	<b>Ações %</b>	<b>Ações (%) da espécie</b>	<b>Ações (%) do capital social</b>	
Ordinária Classe A	1.740	0,011	0,011	0,005	
<b>ESPOLIO DE MARIA DE LOURDES TEIEIRA DE MORAES</b>					
267.362.687-53	Brasil		Sim	17/09/2015	
0	0,000	2.500	0,013	2.500	0,007
<b>Classe Ação</b>	<b>Qtde. de ações</b>	<b>Ações %</b>	<b>Ações (%) da espécie</b>	<b>Ações (%) do capital social</b>	
Preferencial Classe A	2.500	0,016	0,013	0,007	
<b>ESPOLIO DE WILSON LEMOS DE MORAES</b>					
012.390.907-49	Brasil		Sim	17/09/2015	
3.075	0,019	3.075	0,015	6.150	0,017
<b>Classe Ação</b>	<b>Qtde. de ações</b>	<b>Ações %</b>	<b>Ações (%) da espécie</b>	<b>Ações (%) do capital social</b>	
Preferencial Classe A	3.075	0,020	0,015	0,008	
Ordinária Classe A	3.075	0,020	0,019	0,008	

## 6.1 Posição acionária

CONTROLADORA / INVESTIDORA						
ACIONISTA						
CPF/CNPJ acionista	Nacionalidade-UF	Participa de acordo de acionistas	Acionista controlador	Última alteração		
Acionista Residente no Exterior	Nome do Representante Legal ou Mandatário		Tipo de pessoa	CPF/CNPJ		
Detalhamento de ações						
Qtde. ações ordinárias	Ações ordinárias %	Qtde. ações preferenciais	Ações preferenciais %	Qtde. total de ações	Total ações %	
CONTROLADORA / INVESTIDORA				CPF/CNPJ acionista	Composição capital social	
<b>FELIPE LEMOS DE MORAES</b>						
076.197.287-08	Brasil		Sim	17/09/2015		
1.150	0,007	0	0,000	1.150	0,003	
<b>Classe Ação</b>	<b>Qtde. de ações</b>	<b>Ações %</b>	<b>Ações (%) da espécie</b>	<b>Ações (%) do capital social</b>		
Ordinária Classe A	1.150	0,007	0,007	0,003		
<b>ISABELLA LEMOS DE MORAES</b>						
025.134.256-50	Brasil		Sim	19/06/2017		
300	0,002	0	0,000	300	0,001	
<b>Classe Ação</b>	<b>Qtde. de ações</b>	<b>Ações %</b>	<b>Ações (%) da espécie</b>	<b>Ações (%) do capital social</b>		
Ordinária Classe A	300	0,002	0,002	0,001		
<b>JHAYANNA LEMOS DE MORAES MAGALHÃES LEITE JAYANETTI</b>						
346.086.598-98	Brasil	Sim	Sim	17/09/2015		
565	0,003	0	0,000	565	0,002	
<b>Classe Ação</b>	<b>Qtde. de ações</b>	<b>Ações %</b>	<b>Ações (%) da espécie</b>	<b>Ações (%) do capital social</b>		
Ordinária Classe A	565	0,004	0,003	0,002		

## 6.1 Posição acionária

CONTROLADORA / INVESTIDORA						
ACIONISTA						
CPF/CNPJ acionista	Nacionalidade-UF	Participa de acordo de acionistas	Acionista controlador	Última alteração		
Acionista Residente no Exterior	Nome do Representante Legal ou Mandatário		Tipo de pessoa	CPF/CNPJ		
Detalhamento de ações						
Qtde. ações ordinárias	Ações ordinárias %	Qtde. ações preferenciais	Ações preferenciais %	Qtde. total de ações	Total ações %	
CONTROLADORA / INVESTIDORA				CPF/CNPJ acionista	Composição capital social	
<b>JOÃO FLAVIO TEIXEIRA LEMOS DE MORAES</b>						
303.996.967-68	Brasil		Sim	17/09/2015		
14.605	0,088	105	0,001	14.710	0,040	
<b>Classe Ação</b>	<b>Qtde. de ações</b>	<b>Ações %</b>	<b>Ações (%) da espécie</b>	<b>Ações (%) do capital social</b>		
Preferencial Classe A	105	0,001	0,001	0,000		
Ordinária Classe A	14.605	0,093	0,088	0,040		
<b>JULIANA LEMOS DE MORES</b>						
016.757.287-39	Brasil		Sim	17/09/2015		
2.605	0,016	0	0,000	2.605	0,007	
<b>Classe Ação</b>	<b>Qtde. de ações</b>	<b>Ações %</b>	<b>Ações (%) da espécie</b>	<b>Ações (%) do capital social</b>		
Ordinária Classe A	2.605	0,017	0,016	0,007		
<b>MARIA ISBELA LEMOS DE MORAES</b>						
624.466.307-15	Brasil		Sim	17/09/2015		
32.455	0,196	33.955	0,171	66.410	0,182	
<b>Classe Ação</b>	<b>Qtde. de ações</b>	<b>Ações %</b>	<b>Ações (%) da espécie</b>	<b>Ações (%) do capital social</b>		
Preferencial Classe A	33.955	0,224	0,171	0,093		
Ordinária Classe A	32.455	0,206	0,196	0,089		

## 6.1 Posição acionária

CONTROLADORA / INVESTIDORA						
ACIONISTA						
CPF/CNPJ acionista	Nacionalidade-UF	Participa de acordo de acionistas	Acionista controlador	Última alteração		
Acionista Residente no Exterior	Nome do Representante Legal ou Mandatário		Tipo de pessoa	CPF/CNPJ		
Detalhamento de ações						
Qtde. ações ordinárias	Ações ordinárias %	Qtde. ações preferenciais	Ações preferenciais %	Qtde. total de ações	Total ações %	
CONTROLADORA / INVESTIDORA				CPF/CNPJ acionista	Composição capital social	
<b>MARIAMA LEMOS DE MORAES MAGALHÃES LEITE JAYANETTI</b>						
071.669.047-04	Brasil		Sim	17/09/2015		
1.815	0,011	0	0,000	1.815	0,005	
<b>Classe Ação</b>	<b>Qtde. de ações</b>	<b>Ações %</b>	<b>Ações (%) da espécie</b>	<b>Ações (%) do capital social</b>		
Ordinária Classe A	1.815	0,012	0,011	0,005		
<b>NICOLAS DE PAULA LEMOS DE MORAES</b>						
043.061.767-46	Brasil		Sim	17/09/2015		
350	0,002	0	0,000	350	0,001	
<b>Classe Ação</b>	<b>Qtde. de ações</b>	<b>Ações %</b>	<b>Ações (%) da espécie</b>	<b>Ações (%) do capital social</b>		
TOTAL	0	0,000				
<b>OUTROS</b>						
810.490	4,891	4.690.765	23,639	5.501.255	15,107	

## 6.1 Posição acionária

CONTROLADORA / INVESTIDORA						
ACIONISTA						
CPF/CNPJ acionista	Nacionalidade-UF	Participa de acordo de acionistas	Acionista controlador	Última alteração		
Acionista Residente no Exterior	Nome do Representante Legal ou Mandatário		Tipo de pessoa	CPF/CNPJ		
Detalhamento de ações						
Qtde. ações ordinárias	Ações ordinárias %	Qtde. ações preferenciais	Ações preferenciais %	Qtde. total de ações	Total ações %	
CONTROLADORA / INVESTIDORA				CPF/CNPJ acionista	Composição capital social	
<b>ROGERIO LEOPOLDO MAGALHÃES LEITE JAYANETTI</b>						
311.014.377-15	Brasil		Sim	17/09/2015		
94.555	0,571	515.055	2,596	609.610	1,674	
<b>Classe Ação</b>	<b>Qtde. de ações</b>	<b>Ações %</b>	<b>Ações (%) da espécie</b>	<b>Ações (%) do capital social</b>		
Preferencial Classe A	515.055	3,399	2,596	1,414		
Ordinária Classe A	94.555	0,600	0,571	0,260		
<b>SAJUTHÁ RIO PARTIIPAÇÕES S.A.</b>						
30.458.020/0001-71	Brasil		Sim	28/04/2017		
15.589.625	94,077	14.597.620	73,564	30.187.245	82,899	
<b>Classe Ação</b>	<b>Qtde. de ações</b>	<b>Ações %</b>	<b>Ações (%) da espécie</b>	<b>Ações (%) do capital social</b>		
Preferencial Classe A	14.597.620	96,337	73,564	40,087		
Ordinária Classe A	15.589.625	98,918	94,077	42,811		
<b>TAINA LEMOS DE MORAES FERREIRA</b>						
414.646.318-16	Brasil		Sim	17/09/2015		
250	0,002	0	0,000	250	0,001	
<b>Classe Ação</b>	<b>Qtde. de ações</b>	<b>Ações %</b>	<b>Ações (%) da espécie</b>	<b>Ações (%) do capital social</b>		
TOTAL	0	0.000				

## 6.1 Posição acionária

CONTROLADORA / INVESTIDORA					
ACIONISTA					
CPF/CNPJ acionista	Nacionalidade-UF	Participa de acordo de acionistas	Acionista controlador	Última alteração	
Acionista Residente no Exterior	Nome do Representante Legal ou Mandatário		Tipo de pessoa	CPF/CNPJ	
Detalhamento de ações					
Qtde. ações ordinárias	Ações ordinárias %	Qtde. ações preferenciais	Ações preferenciais %	Qtde. total de ações	Total ações %
CONTROLADORA / INVESTIDORA				CPF/CNPJ acionista	Composição capital social
<b>TOTAL</b>					
16.571.220	45,507	19.843.450	54,493	36.414.670	100,000
<b>VERA LUCIA BRANDÃO COSTA</b>					
275.496.666-87	Brasil			19/08/2019	
2.500	0,015	0	0,000	2.500	0,007
<b>Classe Ação</b>	<b>Qtde. de ações</b>	<b>Ações %</b>	<b>Ações (%) da espécie</b>	<b>Ações (%) do capital social</b>	
Ordinária Classe A	2.500	0,016	0,015	0,007	
<b>WILSON LEMOS DE MORAES JUNIOR</b>					
096.779.256-87	Brasil		Sim	17/09/2015	
505	0,003	375	0,002	880	0,002
<b>Classe Ação</b>	<b>Qtde. de ações</b>	<b>Ações %</b>	<b>Ações (%) da espécie</b>	<b>Ações (%) do capital social</b>	
Preferencial Classe A	375	0,002	0,002	0,001	
Ordinária Classe A	505	0,003	0,003	0,001	



## 6.1 Posição acionária

CONTROLADORA / INVESTIDORA						
ACIONISTA						
CPF/CNPJ acionista	Nacionalidade-UF	Participa de acordo de acionistas	Acionista controlador	Última alteração		
Acionista Residente no Exterior	Nome do Representante Legal ou Mandatário	Tipo de pessoa	CPF/CNPJ			
Detalhamento de ações						
Qtde. ações ordinárias	Ações ordinárias %	Qtde. ações preferenciais	Ações preferenciais %	Qtde. total de ações	Total ações %	
CONTROLADORA / INVESTIDORA				CPF/CNPJ acionista	Composição capital social	
<b>WILSON LEMOS DE MORAES NETO</b>						
003.177.687-60	Brasil	Sim	Sim	17/09/2015		
12.760	0,077	0	0,000	12.760	0,035	
Classe Ação	Qtde. de ações	Ações %	Ações (%) da espécie	Ações (%) do capital social		
Ordinária Classe A	12.760	0,081	0,077	0,035		

## 6.1 Posição acionária

CONTROLADORA / INVESTIDORA						
ACIONISTA						
CPF/CNPJ acionista	Nacionalidade-UF	Participa de acordo de acionistas	Acionista controlador	Última alteração		
Acionista Residente no Exterior	Nome do Representante Legal ou Mandatário		Tipo de pessoa	CPF/CNPJ		
Detalhamento de ações						
Qtde. ações ordinárias	Ações ordinárias %	Qtde. ações preferenciais	Ações preferenciais %	Qtde. total de ações	Total ações %	
CONTROLADORA / INVESTIDORA				CPF/CNPJ acionista	Composição capital social	
SAJUTHÁ RIO PARTIICIPAÇÕES S.A.				30.458.020/0001-71		
AÇÕES EM TESOURARIA - Data da última alteração:						
0	0,000	0	0,000	0	0,000	
ESPOLIO DE MARIA DE LOURDES TEIEIRA DE MORAES						
267.362.687-53	Brasil		Sim	17/09/2015		
6	0,000	0	0,000	6	0,000	
Classe Ação	Qtde. de ações	Ações %	Ações (%) da espécie	Ações (%) do capital social		
Ordinária Classe A	6	0,000	0,000	0,000		
ESPOLIO DE WILSON LEMOS DE MORAES						
012.390.907-49	Brasil		Sim	17/09/2015		
1.999.999.976	100,000	0	0,000	1.999.999.976	100,000	
Classe Ação	Qtde. de ações	Ações %	Ações (%) da espécie	Ações (%) do capital social		
Ordinária Classe A	1.999.999.976	100,000	100,000	100,000		

## 6.1 Posição acionária

CONTROLADORA / INVESTIDORA						
ACIONISTA						
CPF/CNPJ acionista	Nacionalidade-UF	Participa de acordo de acionistas	Acionista controlador	Última alteração		
Acionista Residente no Exterior	Nome do Representante Legal ou Mandatário		Tipo de pessoa	CPF/CNPJ		
Detalhamento de ações						
Qtde. ações ordinárias	Ações ordinárias %	Qtde. ações preferenciais	Ações preferenciais %	Qtde. total de ações	Total ações %	
CONTROLADORA / INVESTIDORA				CPF/CNPJ acionista	Composição capital social	
SAJUTHÁ RIO PARTIIPAÇÕES S.A.				30.458.020/0001-71		
JOÃO FLAVIO TEIXEIRA LEMOS DE MORAES						
303.996.967-68	Brasil		Sim	17/09/2015		
6	0,000	0	0,000	6	0,000	
Classe Ação	Qtde. de ações	Ações %	Ações (%) da espécie	Ações (%) do capital social		
Ordinária Classe A	6	0,000	0,000	0,000		
MARIA ISBELA LEMOS DE MORAES						
624.466.307-15	Brasil		Sim	17/09/2015		
6	0,000	0	0,000	6	0,000	
Classe Ação	Qtde. de ações	Ações %	Ações (%) da espécie	Ações (%) do capital social		
Ordinária Classe A	6	0,000	0,000	0,000		
OUTROS						
0	0,000	0	0,000	0	0,000	
TOTAL						
2.000.000.000	100,000	0	0,000	2.000.000.000	100,000	

## 6.1 Posição acionária

CONTROLADORA / INVESTIDORA						
ACIONISTA						
CPF/CNPJ acionista	Nacionalidade-UF	Participa de acordo de acionistas	Acionista controlador	Última alteração		
Acionista Residente no Exterior	Nome do Representante Legal ou Mandatário		Tipo de pessoa	CPF/CNPJ		
Detalhamento de ações						
Qtde. ações ordinárias	Ações ordinárias %	Qtde. ações preferenciais	Ações preferenciais %	Qtde. total de ações	Total ações %	
CONTROLADORA / INVESTIDORA				CPF/CNPJ acionista	Composição capital social	
SAJUTHÁ RIO PARTICIPAÇÕES S.A.				30.458.020/0001-71		
WILSON LEMOS DE MORAES JUNIOR						
096.779.256-87	Brasil		Sim	17/09/2015		
6	0,000	0	0,000	6	0,000	
Classe Ação	Qtde. de ações	Ações %	Ações (%) da espécie	Ações (%) do capital social		
Ordinária Classe A	6	0,000	0,000	0,000		

### 6.3 Distribuição de capital

<b>Data da última assembleia / Data da última alteração</b>	28/04/2023
<b>Quantidade acionistas pessoa física</b>	4.336
<b>Quantidade acionistas pessoa jurídica</b>	25
<b>Quantidade investidores institucionais</b>	19

#### Ações em Circulação

*Ações em circulação correspondente a todas ações do emissor com exceção das de titularidade do controlador, das pessoas a ele vinculadas, dos administradores do emissor e das ações mantdas em tesouraria*

<b>Quantidade ordinárias</b>	810.490	4,891%
<b>Quantidade preferenciais</b>	4.690.765	23,639%
<b>Total</b>	5.501.255	15,107%

## 6.4 Participação em sociedades

Denominação Social	CNPJ	Participação do emisor (%)
FARTURA AGROPECUARIA S.A	05.427.471/0001-02	92,360000
ITAPURA AGROPECUÁRIA LTDA	44.624.179/0001-23	99,990000
METALURGICA PLUS S.A	52.657.319/0001-98	33,330000
PLENOGAS DISTRIBUIDORA DE GAS S.A	78.590.460/0001-04	33,330000
SUPERÁGUA EMPRESA DE ÁGUAS MINERAIS LTDA	16.738.098/0001-19	100,000000

### 6.5 Organograma dos acionistas e do grupo econômico



## ORGANOGRAMA SOCIETÁRIO

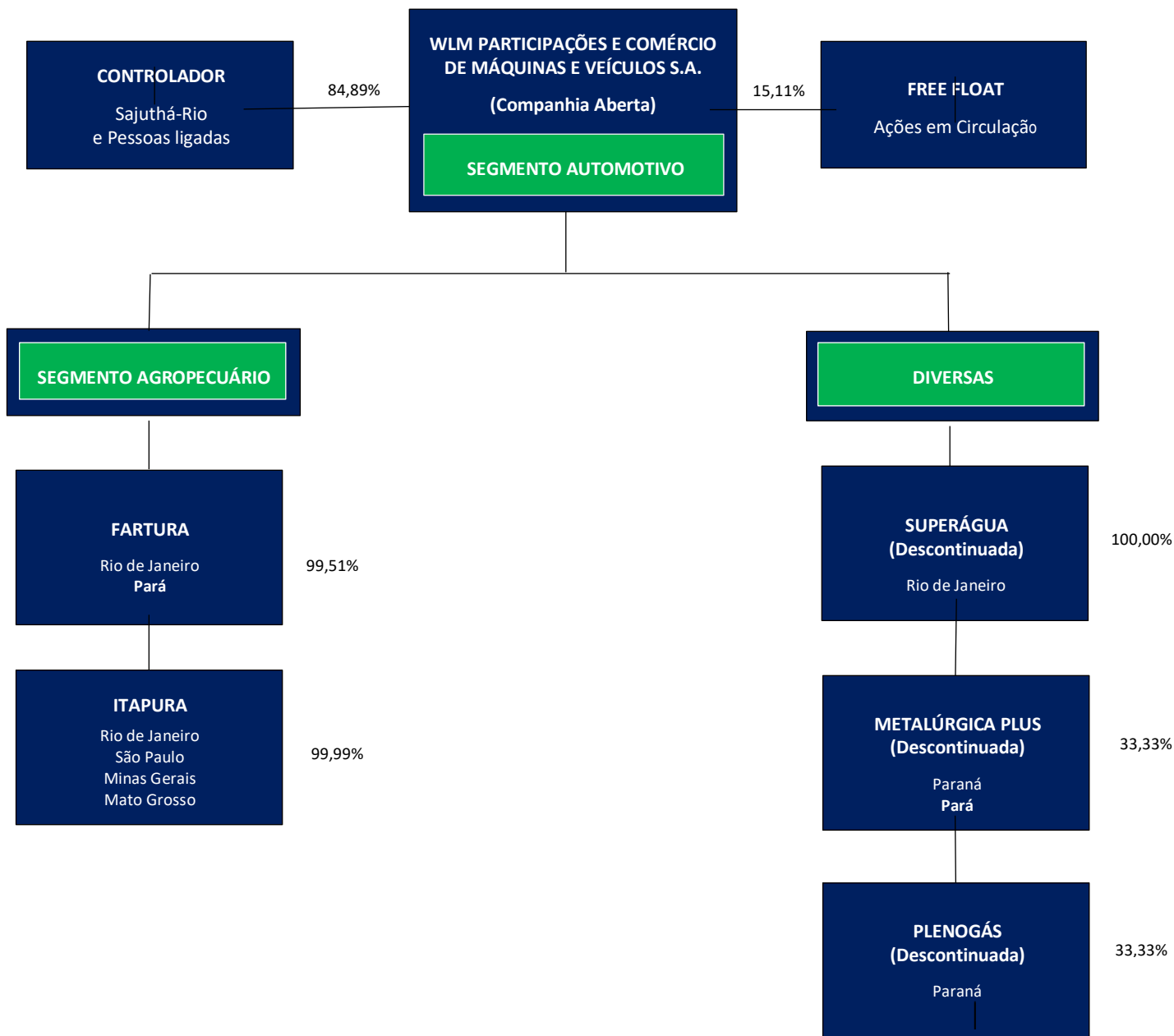

#### PARTICIPAÇÕES DIRETAS E INDIRETAS

FARTURA	%
WLM	92,3603
ITAPURA	7,1951
<b>TOTAL</b>	<b>99,5554</b>

ITAPURA	%
WLM	99,9999
Outros	0,0001
<b>TOTAL</b>	<b>100,0000</b>

## **6.6 Outras informações relevantes**

Não há outras informações relevantes.



## 7.1 Principais características dos órgãos de administração e do conselho fiscal

- a. **principais características das políticas de indicação e preenchimento de cargos, se houver, e, caso o emissor a divulgue, locais na rede mundial de computadores em que o documento pode ser consultado**

Não existe política estruturada e divulgada para indicação e preenchimento de cargos.

- b. **se há mecanismos de avaliação de desempenho, informando, em caso positivo:**

- i. **a periodicidade das avaliações e sua abrangência**
- ii. **metodologia adotada e os principais critérios utilizados nas avaliações**
- iii. **se foram contratados serviços de consultoria ou assessoria externos**

As avaliações acontecem anualmente. Utilizamos a metodologia de avaliação por competências, através dos critérios de competências técnicas, comportamentais e organizacionais de maneira informatizada, sob a gestão do departamento interno de Recursos Humanos.

- c. **regras de identificação e administração de conflitos de interesses**

O Código de Conduta da Companhia estabelece que ocorrendo situação de conflito de interesse, real ou aparente, envolvendo a atividade ou o relacionamento profissional e pessoal de um Profissional, este deverá recorrer diretamente ao Canal de Denúncias, sendo sua responsabilidade notificar imediatamente ao seu superior sobre quaisquer situações potencialmente contrárias a princípios éticos, ou que sejam ilegais, irregulares ou duvidosas, ficando garantido o sigilo quanto à fonte de informação. No caso de pessoas que não sejam independentes em relação à matéria em discussão ou deliberação nos órgãos de administração, a mesma abstém-se de votar, ficando a decisão cabível aos demais membros que não possuam qualquer relação com a matéria em exame.

- d. **por órgão:**

- i. **número total de membros, agrupados por identidade autodeclarada de gênero.**

Não se aplica, pois, a Companhia não adota a prática de solicitar declaração de gênero, raça e cor.

- ii. **número total de membros, agrupados por identidade autodeclarada de cor ou raça.**

Não se aplica, pois, a Companhia não adota a prática de solicitar declaração de gênero, raça e cor.

- iii. **número total de membros agrupados por outros atributos de diversidade que o emissor entenda relevantes:**

Não se aplica.

- e. **se houver, objetivos específicos que o emissor possua com relação à diversidade de gênero, cor ou raça ou outros atributos entre os membros de seus órgãos de administração e de seu conselho fiscal.**

Não se aplica.

## **7.1 Principais características dos órgãos de administração e do conselho fiscal**

- f. papel dos órgãos de administração na avaliação, gerenciamento e supervisão dos riscos e oportunidades relacionados ao clima.**

Atuam no mapeamento e gestão e de ações sustentáveis para garantia da preservação do meio ambiente, que garantam a melhoria e a preservação do clima organizacional, através do monitoramento das ações planejadas a partir da pesquisa de clima.

## 7.1D Descrição das principais características dos órgãos de administração e do conselho fiscal

### Quantidade de membros por declaração de gênero

	Feminino	Masculino	Não binário	Outros	Preferê não responder
Diretoria	Não se aplica	Não se aplica	Não se aplica	Não se aplica	Não se aplica
Conselho de Administração - Efetivos	Não se aplica	Não se aplica	Não se aplica	Não se aplica	Não se aplica
Conselho de Administração - Suplentes	Não se aplica	Não se aplica	Não se aplica	Não se aplica	Não se aplica
Conselho Fiscal - Efetivos	Não se aplica	Não se aplica	Não se aplica	Não se aplica	Não se aplica
Conselho Fiscal - Suplentes	Não se aplica	Não se aplica	Não se aplica	Não se aplica	Não se aplica
<b>TOTAL = 0</b>	<b>0</b>	<b>0</b>	<b>0</b>	<b>0</b>	<b>0</b>

### Quantidade de membros por declaração de cor e raça

	Amarelo	Branco	Preto	Pardo	Indígena	Outros	Preferê não responder
Diretoria	Não se aplica	Não se aplica	Não se aplica	Não se aplica	Não se aplica	Não se aplica	Não se aplica
Conselho de Administração - Efetivos	Não se aplica	Não se aplica	Não se aplica	Não se aplica	Não se aplica	Não se aplica	Não se aplica
Conselho de Administração - Suplentes	Não se aplica	Não se aplica	Não se aplica	Não se aplica	Não se aplica	Não se aplica	Não se aplica
Conselho Fiscal - Efetivos	Não se aplica	Não se aplica	Não se aplica	Não se aplica	Não se aplica	Não se aplica	Não se aplica
Conselho Fiscal - Suplentes	Não se aplica	Não se aplica	Não se aplica	Não se aplica	Não se aplica	Não se aplica	Não se aplica
<b>TOTAL = 0</b>	<b>0</b>	<b>0</b>	<b>0</b>	<b>0</b>	<b>0</b>	<b>0</b>	<b>0</b>

## 7.2 Informações relacionadas ao conselho de administração

**a. órgãos e comitês permanentes que se reportem ao conselho de administração.**

Comitê de Conduta.

**b. de que forma o conselho de administração avalia o trabalho da auditoria independente, indicando se o emissor possui uma política de contratação de serviços de Extra auditoria com o auditor independente e, caso o emissor divulgue a política, locais na rede mundial de computadores onde o documento pode ser consultado.**

O Conselho avalia o trabalho da auditoria através de *reports* da Diretoria Executiva. A Companhia não possui uma política de serviços extra auditoria.

**c. se houver, canais instituídos para que questões críticas relacionadas a temas e práticas ASG e de conformidade cheguem ao conhecimento do conselho de administração.**

A Companhia está estudando o desenvolvimento de um comitê interno de práticas de ASG vinculada a Diretoria Executiva.

### 7.3 Composição e experiências profissionais da administração e do conselho fiscal

**Nome:** ALFREDO SÉRGIO LAZZARESCHI NETO **CPF:** 275.224.438-06 **Profissão:** ADVOGADO **Data de Nascimento:** 24/04/1975

**Experiência Profissional:** Advogado, formado pela Faculdade de Direito do Largo de São Francisco – USP (1993-1997), com pós-graduação em Direito Imobiliário Empresarial, 2013, pela Universidade SECOVI-SP e Educação Executiva em Comitê de Auditoria pela Harvard Business School (julho de 2018) e Auditoria Interna e Controle de Riscos na Faculdade FIPECAFI (1º semestre de 2018); Extensão universitária na Harvard Law School, Berkman Center for Internet and Society, Cambridge, Massachusetts (E-Commerce; Internet Law Program, 2001); Illinois Institute of Technology, Chicago-Kent College of Law, Chicago, Illinois (Legal Aspects of E-Commerce, 2002) e Universidad de Buenos Aires (Programa de Pós-Graduação, Contratos, 2002). Possui vasta experiência como membro do Comitê de Auditoria, membro de Conselho Fiscal e Conselho Jurídico e Governança Corporativa da OAB-SP, com atuação na área de assessoria/consultoria jurídica empresarial, com ênfase em direito societário, mercado de 9 capitais, governança corporativa, contratos empresariais, bem como “fusões e aquisições”. Possui atuação na área contenciosa empresarial, no âmbito judicial, administrativo (CVM, autorregulação de ANBIMA e BSM – BM&FBovespa Supervisão de Mercados) e arbitragens (CCBC, AMCHAM, Câmara FGV, ICC etc.), principalmente em questões de direito societário, contratos empresariais, mercado de capitais e “fusões e aquisições” e várias obras publicadas e palestras realizadas e vários reconhecimentos obtidos pelos anuários Chambers Latin America, Legal 500, Who’s Who Legal (WWL), Leaders League e Análise Advocacia nos anos de 2021, 2022 e 2023 e Corporate Planning Lawyer of the Year in Brazil (2014-2017). Inglês fluente.

#### Órgãos da Administração:

Órgão da Administração	Data da Eleição	Prazo do mandato	Cargo eletivo ocupado	Data de posse	Foi eleito pelo controlador	Data de início do primeiro mandato
Conselho Fiscal - Efetivos	28/04/2023	1 ANO	47 - C.F.(Suplent)Eleito p/preferencialistas	02/05/2023	Não	28/04/2023

#### Condenações:

Tipo de Condenação	Descrição da Condenação
N/A	

**Nome:** ALVARO VERAS DO CARMO **CPF:** 267.676.197-87 **Profissão:** CONTADOR E ADVOGADO **Data de Nascimento:** 07/01/1951

**Experiência Profissional:** Graduado em Ciências Contábeis em 1979, pela Sociedade Unificada de Ensino Superior Augusto Motta e Direito em 2002, nas Faculdades Integradas do Instituto Metodista Bennett, possui Licenciatura em Ciências Contábeis e diversos cursos de reciclagem nas áreas de Contabilidade ao longo da carreira. Ingressou na WLM em outubro de 1978, passando a Chefe da Contabilidade Agropecuária, em maio de 1980. Em agosto de 1982, passou a ocupar a Gerência da Contabilidade Agropecuária e a Gerência de Controles Contábeis, em julho de 1989, atuando em todas as divisões da Contabilidade das Empresas do Grupo - Holding e Controladas, em especial nas áreas de Gás, Agropecuária, Veículos e Águas Minerais, participando, inclusive, de vários processos de reestruturação das empresas nesses segmentos. A partir de novembro de 1991, passou a exercer o cargo de Gerente de Controles Internos até maio de 1995, quando assumiu Departamento de Controladoria das Empresas do Grupo. Em 2016 foi eleito Diretor da WLM e Diretor de Relações com Investidores e Diretor das Empresas Controladas até 2021. Não ocupa qualquer cargo de administração em outras sociedades ou organização do terceiro setor.

#### Órgãos da Administração:

Órgão da Administração	Data da Eleição	Prazo do mandato	Cargo eletivo ocupado	Data de posse	Foi eleito pelo controlador	Data de início do primeiro mandato
Conselho Fiscal - Efetivos	28/04/2023	1 ANO	43 - C.F.(Efetivo)Eleito p/Controlador	02/05/2023	Sim	29/04/2022

#### Condenações:

Tipo de Condenação	Descrição da Condenação
N/A	

**Nome:** ANDERSON WAGNER DA SILVA **CPF:** 631.982.236-87 **Profissão:** ADMINISTRADOR **Data de Nascimento:** 24/09/1969

**Experiência Profissional:** Administrador de Empresas, graduado pela Universidade da Amazônia - UNAMA (2009), com MBA em Gestão Empresarial pela Fundação Getúlio Vargas (2012) e formado em Ciências Contábeis. Iniciou a carreira na Itaipu (MG), em 1990, atuando em várias áreas administrativas até 2006, quando foi transferido para Itaipu Norte (PA/AP), empresa recém-adquirida pela WLM, como Gerente Administrativo e Financeiro. Em 2016, retornou à Itaipu (MG) no cargo de Gerente Administrativo e Financeiro do Centro de Serviços Compartilhados (CSC), para gestão das áreas Administrativa e Financeira das regionais Itaipu (MG), Equipo (RJ), Quinta Roda (SP) e Itaipu Norte (PA/AP) de 2016 a 2018, quando foi nomeado Diretor da Itaipu (MG). Em 2019, após a incorporação da Itaipu (MG), pela Controladora WLM Participações e Comércio de Máquinas e Veículos S/A, foi eleito Diretor Operacional das filiais da WLM no Estado de Minas Gerais. Não ocupa qualquer cargo de administração em outras sociedades ou organização do terceiro setor.

#### Órgãos da Administração:

Órgão da Administração	Data da Eleição	Prazo do mandato	Cargo eletivo ocupado	Data de posse	Foi eleito pelo controlador	Data de início do primeiro mandato
Diretoria	02/05/2023	1 ANO	19 - Outros Diretores	02/05/2023	Sim	07/05/2020

**Condenações:**

Tipo de Condenação	Descrição da Condenação
N/A	

**Nome:** ARMANDO VILLELA FOSSATI BALTEIRO      **CPF:** 053.259.297-20      **Profissão:** ADVOGADO      **Data de Nascimento:** 08/08/1980

**Experiência Profissional:** Trabalhou no escritório Chalfin, Godlberg & Vainboim Advogados Associados (2003 a 2005), como estagiário, e no Escritório de Advocacia Gouvêa Vieira como estagiário (2005 a 2006) e como advogado (2006 a 2009). Atualmente é socio do Escritório Vitor Costa Advogados atuando em Direito Societário, Direito de Empresa, Mercado de Capitais, Capitais Estrangeiros e Banco Central. Não ocupa qualquer cargo de administração em outras sociedades ou organização do terceiro setor.

**Órgãos da Administração:**

Órgão da Administração	Data da Eleição	Prazo do mandato	Cargo eletivo ocupado	Data de posse	Foi eleito pelo controlador	Data de início do primeiro mandato
Conselho Fiscal - Efetivos	28/04/2023	1 ANO	46 - C.F.(Suplent)Eleito p/Controlador	02/05/2023	Sim	30/04/2014

**Condenações:**

Tipo de Condenação	Descrição da Condenação
N/A	

**Nome:** CELSO HIROO IENAGA **CPF:** 072.230.928-74 **Profissão:** ENGENHEIRO DE PRODUÇÃO **Data de Nascimento:** 09/11/1961

**Experiência Profissional:** Engenheiro de Produção. Formação Acadêmica: Engenharia de Produção - Escola Politécnica da Universidade de São Paulo, São Paulo, SP. Cursos de Extensão: Association for Overseas Technical Scholarship Tokyo, Japan; Planejamento Estratégico Corporativo da Toshiba Corporation; Association for Overseas Technical Scholarship Yokohama, Japan, EPCM - The Executive Program On Corporate Management (Executive Program); Harvard Business School Boston, USA - Creating Corporate Advantage (Top Management Program); IESE Business School - Barcelona, Spain, Building Strategic Human Resource Capabilities & Intellectual Capital (Executive Program); Norwegian School of Management; Oslo, Norway Competence-based Management (Executive Program); University of California – Berkeley, São Paulo, Brazil, Service Marketing (Management Program); University of Michigan Business School Michigan, USA, Strategic Planning & Implementation (Top Management Program); Wharton School Miami, USA, Private Wealth Management (Top Management Program). Experiência Profissional: Dextron Management Consulting, São Paulo, SP, Sócio Principal; DXCapital Business Advisory Service, São Paulo, SP, Sócio Principal; Micrologic Group São Paulo, SP, Presidente da Holding de Investimento; Ernst & Young LLP, São Paulo, SP, Diretor Nacional – Prática de Estratégia Empresarial e Efetividade Organizacional. Arthur D. Little Inc., São Paulo, SP, Gerente – Prática de Estratégia Empresarial e Efetividade Operacional; Kepner Tregoe Inc. São Paulo, SP, Gerente de Projeto – Prática de Estratégia Empresarial e Efetividade Gerencial; Villares Group São Paulo, SP, Gerente – Departamento de Consultoria (Divisão de Informática e Automação Industrial). Atuação em Cursos Empresariais: Estratégia, Monitoramento e Prestação de Contas - Instituto Brasileiro de Governança Corporativa (IBGC) – Maio 2018; Curso Formação em Governança para Acionistas de Empresas Familiares - Instituto Brasileiro de Governança Corporativa (IBGC) – Agosto 2017; Conselheiros Certificados do IBGC - Instituto Brasileiro de Governança Corporativa (IBGC) – Novembro 2015; Curso Avançado para Conselheiros de Administração - Instituto Brasileiro de Governança Corporativa (IBGC) – Dezembro 2014; Processo de Tomada de Decisão no Conselho de Administração - Instituto Brasileiro de Governança Corporativa (IBGC) – Maio 2014; Governança e Estratégia - Instituto Brasileiro de Governança Corporativa (IBGC) – desde Novembro 2012; Modelo de Gestão – Centro de Excelência Empresarial (CENEX) – 2004 a 2006; Estratégia Empresarial – Associação Brasileira Técnica de Celulose e Papel (ABTCP) – 2001 a 2003.

#### Órgãos da Administração:

Órgão da Administração	Data da Eleição	Prazo do mandato	Cargo eletivo ocupado	Data de posse	Foi eleito pelo controlador	Data de início do primeiro mandato
Conselho de Administração - Efetivos	28/04/2023	1 ANO	22 - Conselho de Administração (Efetivo)	02/05/2023	Sim	30/04/2019

#### Condenações:

Tipo de Condenação	Descrição da Condenação
N/A	



**Nome:** DON DAVID LEMOS DE MORAES MAGALHÃES **CPF:** 113.336.817-47 **Profissão:** ENGENHEIRO AGRÔNOMO **Data de Nascimento:** 25/04/1981  
LEITE JAYANETTI

**Experiência Profissional:** Formado em Engenharia Agrônoma e em Administração Rural e Laticínios pela California Polytechnic State University - Cal Poly, em San Luis Obispo, Califórnia, EUA, e cursos para Conselheiro de Administração (58ª Edição – SP), Governança Corporativa em Empresas Familiares (1ª Edição-RJ), Governança Corporativa para Executivos (5ª Edição – SP) no IBGC – Instituto Brasileiro de Governança Corporativa, e, Secagem e Aeração de Grãos e Classificação e Análise de Grãos, na Universidade Federal de Viçosa-MG (CENTREINAR - CONAB). Gerenciou a Fazenda Barra do Cahy, de 2007 até 2011. Ingressou na WLM em 2012. Em 2013 Foi eleito membro do Conselho de Administração, tendo sido reeleito em 2014 e 2015. Em 2016, foi eleito Vice Presidente do Conselho de Administração e eleito Presidente do mesmo em 2017. Fala Inglês fluentemente. Não ocupa qualquer cargo de administração em outras sociedades ou organização do terceiro setor.

#### Órgãos da Administração:

Órgão da Administração	Data da Eleição	Prazo do mandato	Cargo eletivo ocupado	Data de posse	Foi eleito pelo controlador	Data de início do primeiro mandato
Conselho de Administração - Efetivos	28/04/2023	1 ANO	20 - Presidente do Conselho de Administração	02/05/2023	Sim	29/04/2016

#### Condenações:

Tipo de Condenação	Descrição da Condenação
N/A	

**Nome:** EUGENIO RICARDO ARAUJO COSTA **CPF:** 355.583.006-63 **Profissão:** ENGENHEIRO MECÂNICO **Data de Nascimento:** 23/10/1958

**Experiência Profissional:** Engenheiro Mecânico, formado pela Universidade Federal de Minas Gerais - UFMG, em 1981 com Pós-Graduação em Gestão Empresarial pela Fundação Getúlio Vargas, em 1999. Iniciou sua carreira na Itaipu Máquinas e Veículos Ltda. em 1984, tendo exercido funções gerenciais nesta empresa até 1986. Transferido para Equipe Máquinas e Veículos Ltda., foi Gerente de Vendas de Caminhões até 1989. Foi Diretor Comercial da Rio Bom Veículos Ltda., concessionária Volkswagen em Paracatu/MG (1994 a 1998), Diretor Comercial da Equipe Máquinas e Veículos Ltda. (1998 a 2011) e Diretor Comercial da Itaipu Máquinas e Veículos Ltda. (2011 a 2014). Atuou como Vice-Presidente da Área Scania na WLM, de 1/4/2014 a 30/4/2018 e, atualmente, exerce a função de Diretor Presidente da Companhia. Foi escolhido como Presidente do Conselho de Administração da ASSOBRASC (Associação Brasileira de Concessionários Scania) no biênio 2016/2017 e reconduzido ao cargo para o biênio 2018/2019. Desde de 2020 exerce a função de membro do Conselho de Administração desta Associação. Não ocupa qualquer cargo de administração em outras sociedades ou organização do terceiro setor.

#### Órgãos da Administração:

Órgão da Administração	Data da Eleição	Prazo do mandato	Cargo eletivo ocupado	Data de posse	Foi eleito pelo controlador	Data de início do primeiro mandato
Conselho de Administração - Efetivos	28/04/2023	1 ANO	22 - Conselho de Administração (Efetivo)	02/05/2023	Sim	02/05/2023

#### Condenações:

Tipo de Condenação	Descrição da Condenação
N/A	

**Nome:** FELIPE LEMOS DE MORAES **CPF:** 076.197.287-08 **Profissão:** ENGENHEIRO AGRÔNOMO **Data de Nascimento:** 14/01/1977

**Experiência Profissional:** Engenheiro Agrônomo, formado pela Universidade de Rio Verde – FESURV/GO, em 2000, e pós-graduado pela Queensland University – Austrália, em 2001, onde adquiriu o “Certificate in Animal Science”, ministrado pelo professor PHD Max Shelton, com ênfase em ciência animal, nutrição de bovinos e uso da leguminosa “Leucena” em pastagens, como fonte de proteína para bovinos de corte. Possui diversos cursos ligados à área agropecuária: Cultura do Cafeeiro, realizado no IAC com o professor PHD Wallace Gonçalves, em 1999, com ênfase no melhoramento genético para controle de nematoides e produção de mudas – enxertos Conilon x Arábica, visando resistência a nematoides; Inseminação Artificial pela Central Lagoa da Serra, Sertãozinho/SP; Manejo de Pastagens em Sistema Rotacionado para Bovinos de Corte, realizado na FASU - Universidade de Uberaba/MG - 2000; Capacitação Profissional em “Segredos do Manejo de Cocho na Fazenda”, pela Companhia Zootécnica Agrária TORTUGA, em Aparecida do Rio Doce/GO - 2007; Inseminação Artificial em Bovinos - IATF, pelo CTPEC – 2013, e Governança Corporativa em Empresas Familiares, realizado pelo IBGC de Porto Alegre/RS – 2016, além de experiência como administrador de fazendas com área total de 6.000 hectares, com foco em produção animal: cria, recria e engorda de bovinos a pasto e em confinamento; agricultura, cultura de pastagens, soja, milho, sorgo, leguminosas, girassol e milheto; sistemas de irrigação e pivô central, para uso em agricultura e pecuária; criação, reprodução e manejo de bovinos e equinos para apresentação em feiras e exposições agropecuárias. Inglês em nível avançado e Espanhol em nível básico. Não ocupa qualquer cargo de administração em outras sociedades ou organização do terceiro setor.

#### Órgãos da Administração:

Órgão da Administração	Data da Eleição	Prazo do mandato	Cargo eletivo ocupado	Data de posse	Foi eleito pelo controlador	Data de início do primeiro mandato
Conselho de Administração - Efetivos	28/04/2023	1 ANO	21 - Vice Presidente Cons. de Administração	02/05/2023	Sim	28/04/2017

#### Condenações:

Tipo de Condenação	Descrição da Condenação
N/A	

**Nome:** FERNANDO MAGALHÃES PORTELLA **CPF:** 748.442.108-15 **Profissão:** ENGENHEIRO AGRÔNOMO **Data de Nascimento:** 15/05/1951

**Experiência Profissional:** Engenheiro Agrônomo. Formado em Engenharia Agrônômica pela UNESP, em dezembro de 1975. Executive MBA pela Columbia University sendo Alumni pela Harvard Business School, onde cursou The General Management Program, em 2000. The Corporate Leader Program, em 2006. Iniciou a carreira profissional na Dupont Agroquímico, em Ribeirão Preto, São Paulo (1976 a 1977) como Vendedor. Transferiu-se para a Monsanto Agroquímico (1978 a 1983) onde assumiu os seguintes desafios: (1) Vendas em Campos RJ (1978-1979); (2) Vendas em Midland Texas (1980); (3) Gerente de Produto na matriz da Monsanto em Saint Louis, Missouri (1981-1983); De 1984 a 1986 integrou a Stauffer Chemicals como Gerente de Marketing em São Paulo. Vice-Presidente da instituição financeira Citibank Brasil de 1986 a 1992. Partner da Gemini Consulting de 1992 a 1996. CEO do Grupo O Dia de Comunicação. Conselheiro da Associação Nacional de Jornais (ANJ) no período de 1996-2003. Presidente da Associação Brasileira de Marketing e Negócios entre janeiro de 1999 a dezembro de 2000. Membro do Conselho Consultivo da Intermédica Empresa de Saúde S.A., entre junho de 2008 a fevereiro de 2010. CEO da Organização Jaime Câmara de Julho de 2006 a Janeiro de 2011. Presidente do Grupo Jereissati de janeiro de 2011 a Março de 2016. Membro do Conselho de Administração da Oi Telecom SA de 2010 a 2015. Presidente da Telemar Participações de 2013 a 2015. Atualmente, é membro do Conselho de Administração da Jereissati Participações S.A (JPSA3) e dos Conselhos de Administração da Coimex Participações, Rádio Programas Del Peru - Grupo RPP de Comunicaciones e AEGEA empresa de saneamento. Não ocupa qualquer cargo de administração em outras sociedades ou organização do terceiro setor.

#### Órgãos da Administração:

Órgão da Administração	Data da Eleição	Prazo do mandato	Cargo eletivo ocupado	Data de posse	Foi eleito pelo controlador	Data de início do primeiro mandato
Conselho de Administração - Efetivos	28/04/2023	1 ANO	22 - Conselho de Administração (Efetivo)	02/05/2023	Sim	30/04/2019

#### Condenações:

Tipo de Condenação	Descrição da Condenação
N/A	

**Nome:** FERNANDO MAURÍCIO ARAÚJO GUIMARÃES **CPF:** 710.157.367-34 **Profissão:** ENGENHEIRO MECÂNICO **Data de Nascimento:** 24/03/1962

**Experiência Profissional:** Engenheiro mecânico formado pela FTESM (Souza Marques) em 1989, com especializações em Engenharia Econômica pela UERJ (1991), Gestão Empresarial pela FGV (1998) e Conselheiro de Administração pelo IBGC (2020). Iniciou sua carreira profissional em 1986, como técnico mecânico na empresa Odebrecht Apoio Naval. De 1988 a 1991 atuou como Gerente Técnico da Equipe Máquinas e Veículos (Grupo Supergasbras) e de 1991 a 1998 exerceu o cargo de Diretor Superintendente na empresa Auto Viação 1001 – Grupo JCA. Em 1998 retornou ao Grupo Supergasbras (atual WLM) como Diretor Executivo da Itaipu Máquinas e Veículos Ltda, permanecendo no cargo até 2010. Atuou como CEO / Diretor Comercial na empresa Scania Latin America nos anos de 2010 a 2014, retornando ainda em 2014 para o Grupo JCA, onde atuou como CEO na empresa Viação Cometa S.A (2014 a 2021) e Diretor Geral Unidade Transporte Passageiros – UTP (2017-2021). Exerceu ainda a atividade de Head de Pesados pelo período de 2020 a 2022 nas empresas Unidas e Localiza e atuou como Conselheiro de Administração na TRANSPES de 2019 a 2022.

#### Órgãos da Administração:

Órgão da Administração	Data da Eleição	Prazo do mandato	Cargo eletivo ocupado	Data de posse	Foi eleito pelo controlador	Data de início do primeiro mandato
Diretoria	02/05/2023	1 ANO	10 - Diretor Presidente / Superintendente	02/05/2023	Sim	02/05/2023

#### Condenações:

Tipo de Condenação	Descrição da Condenação
--------------------	-------------------------

**Nome:** FRANCISCO ROBERTO CARVALHO MOTA **CPF:** 251.812.461-68 **Profissão:** ADMINISTRADOR **Data de Nascimento:** 14/05/1962

**Experiência Profissional:** Administrador, com graduação em Administração de Distribuidoras de Veículos automotores, pela Fundação Armando Alvares Penteado FAAP/CENAP-SP (1999) e em Tecnologia Logística, pelo Centro Universitário Claretiano (2010). Iniciou sua Carreira profissional em 1982, como sócio proprietário (33%) da empresa J.R.W. Indústria e Comércio de Equipamentos para Mineração Ltda. (SP) até 1990. Ingressou na Quinta Roda – Filial Paulínia (SP), em 1991, na função de Gerente Geral. Em 1992, foi transferido para a Equipe – Filial Barra Mansa (RJ). Em 1994, foi promovido a Gerente de Pós-Venda da Equipe Filial Rio (RJ) e em 1995 transferido para Quinta Roda Filial Sumaré (SP). Em 1998, foi promovido a Diretor da Superágua. Em 2003, foi promovido a Assistente da Presidência na Supergasbras Distribuidora de GLP RJ. Em 2004, foi eleito Diretor da Controlada Quinta Roda (SP). Em 2019, após a incorporação da Quinta Roda (SP) pela Controladora WLM Participações e Comércio de Máquinas e Veículos S/A, foi eleito Diretor Operacional das filiais da WLM no Estado de São Paulo. Não ocupa qualquer cargo de administração em outras sociedades ou organização do terceiro setor.

#### Órgãos da Administração:

Órgão da Administração	Data da Eleição	Prazo do mandato	Cargo eletivo ocupado	Data de posse	Foi eleito pelo controlador	Data de início do primeiro mandato
Diretoria	02/05/2022	1 ANO	19 - Outros Diretores	02/05/2022	Sim	07/05/2020

**Condenações:**

Tipo de Condenação	Descrição da Condenação
N/A	

**Nome:** GLAYCON XAVIER DIAS **CPF:** 028.711.626-38 **Profissão:** ADMINISTRADOR **Data de Nascimento:** 14/04/1978

**Experiência Profissional:** Administrador de Empresas, formado pela Universidade da Amazônia (2011), com Pós-Graduação em Gestão de Negócios, pela Fundação Dom Cabral (2019). Iniciou sua carreira na Itaipu (MG), em 1997, exercendo funções operacionais e gerenciais até 2006, quando foi transferido para Itaipu Norte (PA/AP), assumindo a Gerência de Serviços. Em 2015, foi Gerente de Manutenção da empresa Auto Viação 1001 Ltda. (RJ). Em 2016, exerceu o cargo de Gerente de Suprimentos do Grupo JCA (RJ). Em 2018, retornou à Itaipu Norte (PA/AP) e foi nomeado para o cargo de Diretor. Em 2019, após a incorporação da Itaipu Norte (PA/AP), pela Controladora WLM Participações e Comércio de Máquinas e Veículos S/A, foi eleito Diretor Operacional das filiais da WLM no Estado do Pará. Não ocupa qualquer cargo de administração em outras sociedades ou organização do terceiro setor.

**Órgãos da Administração:**

Órgão da Administração	Data da Eleição	Prazo do mandato	Cargo eletivo ocupado	Data de posse	Foi eleito pelo controlador	Data de início do primeiro mandato
Diretoria	02/05/2023	1 ANO	19 - Outros Diretores	02/05/2023	Sim	07/05/2020

**Condenações:**

Tipo de Condenação	Descrição da Condenação
N/A	

**Nome:** JAYME ABBY **CPF:** 363.147.817-87 **Profissão:** BACHAREL EM DIREITO **Data de Nascimento:** 23/02/1952

**Experiência Profissional:** Bacharel em Direito, formado pelas Faculdades Integradas do Instituto Metodista Bennett (1986), iniciou sua carreira profissional em 1974, como estagiário da empresa Lisboa S/A Construções (RJ). Em 1975, foi para a Coban Eletro Rio S/A (RJ), no cargo de Vendedor, sendo promovido a Gerente de Vendas. Em 1982, foi para Móveis Práticos Ltda., na função Vendedor Projetista, permanecendo até 1983 quando foi aprovado no concurso para o Banco do Estado do Ceará S.A., para o setor de Contabilidade. Em 1985, aceitando um novo desafio profissional, ingressou na Equipo, na função de Vendedor de Caminhões. Em 1992 foi promovido a Gerente de Vendas de Caminhões e, em 2011, foi nomeado Diretor. Em 2019, após a incorporação da Equipo (RJ) pela Controladora WLM Participações e Comércio de Máquinas e Veículos S/A, foi eleito Diretor Operacional das filiais da WLM no Estado do Rio de Janeiro. Não ocupa qualquer cargo de administração em outras sociedades ou organização do terceiro setor.

#### Órgãos da Administração:

Órgão da Administração	Data da Eleição	Prazo do mandato	Cargo eletivo ocupado	Data de posse	Foi eleito pelo controlador	Data de início do primeiro mandato
Diretoria	02/05/2022	1 ANO	19 - Outros Diretores	04/05/2022	Sim	07/05/2020

#### Condenações:

Tipo de Condenação	Descrição da Condenação
N/A	

**Nome:** LEANDRO CARDOSO MASSA **CPF:** 084.151.267-19 **Profissão:** ENGENHEIRO CIVIL **Data de Nascimento:** 18/09/1978

**Experiência Profissional:** Formado em Engenharia Civil, pela Pontifícia Universidade Católica PUC-Rio, em 2000, com pós-graduação (MBA) em Engenharia Econômica Financeira pela UFF em 2008, sólida experiência nas áreas de Finanças Corporativas, Análise de Investimentos e Mercados de Capitais, adquirida ao longo de 12 anos no Banco BTG Pactual. Ingressou na WLM em agosto/2016, ocupando o cargo de Gerente Financeiro. Em janeiro/2018, foi eleito Diretor. Em dezembro/2021, foi também eleito Diretor de Relações com Investidores - DRI, cumulativamente. Atualmente, participa da administração das seguintes sociedades: GL Gestão Patrimonial e Participações Ltda., LCM Investimentos e Participações Eireli e Sinais Vitais Serviços de Tecnologia S.A. Além dessas, não ocupa qualquer cargo de administração em outras sociedades ou organizações do terceiro setor.

#### Órgãos da Administração:

Órgão da Administração	Data da Eleição	Prazo do mandato	Cargo eletivo ocupado	Data de posse	Foi eleito pelo controlador	Data de início do primeiro mandato
Diretoria	02/05/2023	1 ANO	19 - Outros Diretores	02/05/2023	Sim	30/04/2018

#### Condenações:

Tipo de Condenação

Descrição da Condenação

N/A

**Nome:** LEONARDO DE OLIVEIRA GUERRA DEOTTI **CPF:** 040.171.756-94 **Profissão:** ENGENHEIRO CIVIL **Data de Nascimento:** 03/08/1979

**Experiência Profissional:** Formado em Engenharia Civil em 2002, pela Universidade Federal de Juiz de Fora - MG, Mestre em Engenharia pela COPPE / UFRJ, em 2005, e Doutor em Engenharia Geotécnica pela COPPE/UFRJ em 2015. Entre 2005 e 2006, foi Consultor na Geoprojetos Engenharia, nas áreas de Projetos de Engenharia Geotécnica, como responsável pelos projetos de estabilidade de taludes da duplicação da BR-101 no trecho do Sul do Brasil e monitoramento geotécnico de condutos de transporte de petróleo e do aterro sanitário metropolitano de Gramacho – Duque de Caxias-RJ. Desde 2006, ocupa o cargo de Engenheiro Civil da Eletrobrás, com atuação em Gestão Ambiental e Engenharia de Projetos de Energia Renovável e avaliação Técnico-Orçamentária e Ambiental de Projetos de Grande Porte relacionados à geração de energia elétrica (UHE Belo Monte, AHE Jatobá; AHE São Luiz do Tapajós). Entre 2006 e 2008, foi membro do grupo de trabalho responsável pelo primeiro levantamento de emissões de gases de efeito estufa das empresas Eletrobrás, sendo o responsável pelo cálculo das emissões. No ano de 2016, foi representante da Eletrobrás e do governo brasileiro no Programa de Cooperação Nuclear entre Brasil e Coreia do Sul e, desde então, passou a membro dos Comitês de Assessoramento do Conselho de Administração da empresa Norte Energia (UHE Belo Monte). De 2017 a 2018, foi Presidente da Comissão de Prevenção de Acidentes do Trabalho da Eletrobrás – CIPA Eletrobrás. Em 2018, foi membro da Comissão de Alienação do Leilão de Participações Societárias de Sociedades de Propósito Específico (SPE) da Eletrobrás. De 2018 e 2020, foi Vice-Presidente da Comissão de Prevenção de Acidentes do Trabalho da Eletrobrás – CIPA Eletrobrás – e, desde 2019, é Coordenador do Comitê de Segurança de Barragens das Empresas Eletrobrás - SBEC. Desde de 2017, também é membro do Conselho Deliberativo do Comitê Brasileiro de Barragens – CBDB. Foi eleito Diretor Secretário do Núcleo Regional do Estado do Rio de Janeiro – NRRJ/CBDB em 2017 e, em 2020, Diretor Secretário da Instituição. Entre 2020 e 2022, foi Coordenador da Comissão Técnica 5 – Barragens de Terra e Enrocamento.

**Órgãos da Administração:**

Órgão da Administração	Data da Eleição	Prazo do mandato	Cargo eletivo ocupado	Data de posse	Foi eleito pelo controlador	Data de início do primeiro mandato
Conselho Fiscal - Efetivos	28/04/2023	1 ANO	46 - C.F.(Suplent)Eleito p/Controlador	02/05/2023	Sim	29/04/2022

**Condenações:**

Tipo de Condenação

Descrição da Condenação

N/A



**Nome:** MARIA ELVIRA LOPEZ GIMENEZ **CPF:** 136.012.018-10 **Profissão:** ECONOMISTA **Data de Nascimento:** 18/05/1970

**Experiência Profissional:** Economista, especializada em Governança Corporativa, com foco na atuação em Conselhos Fiscais de Companhias Abertas. Presentemente é Conselheira Fiscal Titular: Companhia de Saneamento Básico do Estado de São Paulo – SABESP, WLM Participações e Comercio de Máquinas e Veículos S.A. e Banco do Estado do Rio Grande do Sul S.A., suplente nas seguintes empresas: Whirlpool S.A, Bicycletas Monark S.A., Pettenati Indústria Têxtil S.A., Tronox Pigmentos do Brasil S.A., Companhia de Ferro Ligas da Bahia – Ferbasa, Rossi Residencial S.A. Centro de Diagnósticos S.A. e Eucatex S.A. Anteriormente, foi Conselheira Fiscal Titular da AES Tietê S.A., Suplente da Companhia Providência Ind. e Com. S.A. e São Martinho S.A. No período de 2013 a 2019 trabalhou na Solução Governança Corporativa e Consultoria Ltda/ Jorge Lepeltier Consultores Associados, na coordenação financeira, administrativa e governança corporativa.

#### Órgãos da Administração:

Órgão da Administração	Data da Eleição	Prazo do mandato	Cargo eletivo ocupado	Data de posse	Foi eleito pelo controlador	Data de início do primeiro mandato
Conselho Fiscal - Efetivos	28/04/2023	1 ANO	44 - C.F.(Efetivo)Eleito p/preferencialistas	02/05/2023	Sim	30/04/2014

#### Condenações:

Tipo de Condenação	Descrição da Condenação
N/A	

**Nome:** VITOR ROGÉRIO DA COSTA **CPF:** 012.622.707-15 **Profissão:** ADVOGADO **Data de Nascimento:** 18/02/1943

**Experiência Profissional:** Bacharel em Direito pela Pontifícia Universidade Católica do Rio de Janeiro – PUC/RJ (1966). Master of Laws – Universidade da Califórnia – Berkeley (1970). Inscrito na Ordem dos Advogados do Brasil (Seções do Rio de Janeiro e São Paulo). É membro da International Fiscal Association, da Associação Brasileira de Direito Financeiro, foi membro da Comissão de Estudos do Mercado Acionário da CVM e membro do Conselho Consultivo do Museu Histórico Nacional. Recebeu a Ordem de Comendador do Rio Branco. Trabalhou no Escritório de Advocacia José Thomaz Nabuco (1966 a 1975) e no Escritório de Advocacia Gouvêa Vieira (1966 a 2009). Sócio do Escritório Vitor Costa Advogados desde 2009. Atua em Direito Societário, Direito de Empresa, Direito Tributário, Mercado de Capitais, Capitais Estrangeiros e Banco Central.

#### Órgãos da Administração:

Órgão da Administração	Data da Eleição	Prazo do mandato	Cargo eletivo ocupado	Data de posse	Foi eleito pelo controlador	Data de início do primeiro mandato
Conselho Fiscal - Efetivos	28/04/2023	1 ANO	43 - C.F.(Efetivo)Eleito p/Controlador	02/05/2023	Sim	27/04/2012

#### Condenações:

Tipo de Condenação

Descrição da Condenação

N/A

## 7.4 Composição dos comitês

**Nome:** ALESSANDRA BONIFÁCIO TENÓRIO DE ALMEIDA **CPF:** 095.751.397-63 **Profissão:** PSICÓLOGA **Data de Nascimento:** 04/10/1982

**Experiência Profissional:** Psicóloga inscrita no CRP/RJ sob o nº 64889, com formação acadêmica em Psicologia pela Universidade UNAMA – Universidade da Amazônia, em 2012, com especialização em Gestão de Recursos Humanos, em 2015, formação em Psicologia da Saúde Ocupacional na Universidade de São Paulo – USP, em 2019, e experiência na área de Recursos Humanos. Ingressou na WLM Participações e Comércio de Máquinas e Veículos S.A. (Grupo WLM) em 2010, exercendo a função de estagiária e atualmente ocupa o cargo de Gerente de Recursos Humanos.

### Comitês:

Tipo comitê	Tipo auditoria	Cargo ocupado	Data posse	Prazo mandato	Descrição de outro cargo/função	Data da eleição	Foi eleito pelo controlador	Data de início do primeiro mandato
Outros Comitês		Membro do Comitê (Efetivo)	28/06/2018	Indeterminado	Gerente de Recursos Humanos	28/06/2018	Sim	27/01/2022

### Condenações:

Tipo de Condenação	Descrição da Condenação
N/A	

**Nome:** LEANDRO CARDOSO MASSA **CPF:** 084.151.267-19 **Profissão:** ENGENHEIRO CIVIL **Data de Nascimento:** 18/09/1978

**Experiência Profissional:**

Formado em Engenharia Civil, pela Pontifícia Universidade Católica PUC-Rio, em 2000, com pós-graduação (MBA) em Engenharia Econômica Financeira pela UFF em 2008, sólida experiência nas áreas de Finanças Corporativas, Análise de Investimentos e Mercados de Capitais, adquirida ao longo de 12 anos no Banco BTG Pactual. Ingressou na WLM em agosto/2016, ocupando o cargo de Gerente Financeiro. Em janeiro/2018, foi eleito Diretor. Em dezembro/2021, foi também eleito Diretor de Relações com Investidores - DRI, cumulativamente. Atualmente, participa da administração das seguintes sociedades: GL Gestão Patrimonial e Participações Ltda., LCM Investimentos e Participações Eireli e Sinais Vitais Serviços de Tecnologia S.A. Além dessas, não ocupa qualquer cargo de administração em outras sociedades ou organizações do terceiro setor.

**Comitês:**

Tipo comitê	Tipo auditoria	Cargo ocupado	Data posse	Prazo mandato	Descrição de outro cargo/função	Data da eleição	Foi eleito pelo controlador	Data de início do primeiro mandato
Outros Comitês		Membro do Comitê (Efetivo)	28/06/2018	Indeterminado	Diretor da Companhia.	28/06/2018	Sim	28/06/2018

**Condenações:**

Tipo de Condenação	Descrição da Condenação
N/A	

**Nome:** ROBSON LUIZ FERREIRA **CPF:** 452.479.007-15 **Profissão:** ADVOGADO **Data de Nascimento:** 07/12/1957

**Experiência Profissional:**

Advogado Civilista e Empresarial. Inscrito na OAB/RJ sob o nº 60.703. Formação Acadêmica/Titulação: 1987: Bacharel em Direito - Faculdades Integradas Bennett, Rio de Janeiro-RJ; 1989: Pós-graduação - Especialização em Direito Civil - Universidade Estácio de Sá, Rio de Janeiro (1989). Atuação profissional: 1986/1988: Gestor de Contratos na Bolsa de Valores do Rio de Janeiro; 1988/1995: Advogado, com vínculo empregatício e dedicação exclusiva, na Arbi Participações S.A (Grupo ARBI), atuante nas áreas do Direito civil e Empresarial, especialmente: societário, bancário e negócios imobiliários. Consultoria e Gestão de Contencioso. 1995/2015: Advogado, sem vínculo empregatício, atuante nas áreas do Direito Civil e Empresarial - Consultoria e Contencioso. Em 2015, ingressou na WLM Participações e Comércio de Máquinas e Veículos S.A. (Grupo WLM), no cargo de Advogado Geral, com vínculo empregatício e dedicação exclusiva, atuante nas áreas do Direito Civil e Empresarial, Consultoria e Gestão de Contencioso. Atualmente, ocupa o cargo de Assessor Jurídico.

**Comitês:**

Tipo comitê	Tipo auditoria	Cargo ocupado	Data posse	Prazo mandato	Descrição de outro cargo/função	Data da eleição	Foi eleito pelo controlador	Data de início do primeiro mandato
Outros Comitês		Membro do Comitê (Efetivo)	28/06/2018	Indeterminado	Assessor Jurídico	28/06/2018	Sim	28/06/2018

**Condenações:**

Tipo de Condenação

Descrição da Condenação

N/A

## 7.5 Relações familiares

Nome	CPF	Nome empresarial do emissor ou controlada	CNPJ	Tipo de parentesco com o administrador do emissor ou controlada
<b>Cargo</b>				
<b>Administrador do emissor ou controlada</b>				
FELIPE LEMOS DE MORAES	076.197.287-08	WLM PARTICIPAÇÕES E COMÉRCIO DE MÁQUINAS E VEÍCULOS S.A.	33.228.024/0001-51	
VICE-PRESIDENTE DO CONSELHO DE ADMINISTRAÇÃO DO EMISSOR				
<b>Pessoa relacionada</b>				
WILSON LEMOS DE MORAES JUNIOR	096.779.256-87	SAJUTHÁ RIO PARTIICIPAÇÕES S.A.	30.458.020/0001-71	Pai ou Mãe (1º grau por consanguinidade)
DIRETOR-PRESIDENTE				
<b>Observação</b>				
-----				
<b>Administrador do emissor ou controlada</b>				
DON DAVID LEMOS DE MORAES MAGALHÃES LEITE JAYANETTI	113.336.817-47	WLM PARTICIPAÇÕES E COMÉRCIO DE MÁQUINAS E VEÍCULOS S.A.	33.228.024/0001-51	
CONSELHEIRO PRESIDENTE DO EMISSOR				
<b>Pessoa relacionada</b>				
MARIA ISBELA LEMOS DE MORAES	624.466.307-15	SAJUTHÁ RIO PARTIICIPAÇÕES S.A.	30.458.020/0001-71	Pai ou Mãe (1º grau por consanguinidade)
DIRETORA				
<b>Observação</b>				
-----				

**7.6 Relações de subordinação, prestação de serviço ou controle**

Identificação	CPF/CNPJ	Tipo de relação do Administrador com a pessoa relacionada	Tipo de pessoa relacionada
Cargo/Função			

**Exercício Social 31/12/2020**Administrador do Emissor

LEANDRO CARDOSO MASSA  
DIRETOR

084.151.267-19

Controle

Controlada Direta

Pessoa Relacionada

ITAPURA AGROPECUÁRIA LTDA  
DIRETOR

44.624.179/0001-23

ObservaçãoAdministrador do Emissor

LEANDRO CARDOSO MASSA  
DIRETOR

084.151.267-19

Controle

Controlada Direta

Pessoa Relacionada

FARTURA AGROPECUARIA S.A  
DIRETOR

05.427.471/0001-02

ObservaçãoAdministrador do Emissor

LEANDRO CARDOSO MASSA  
DIRETOR

084.151.267-19

Controle

Controlada Direta

Pessoa Relacionada

AGROPECUÁRIA SÃO SEBASTIÃO DO ARAGUAIA LTDA.  
DIRETOR

15.947.450/0001-63

Observação

A Agropecuária São Sebastião do Araguaia Ltda. foi incorporada pela Itapura Agropecuária Ltda. em 01/01/2021.

Administrador do Emissor

**7.6 Relações de subordinação, prestação de serviço ou controle**

<b>Identificação</b>	<b>CPF/CNPJ</b>	<b>Tipo de relação do Administrador com a pessoa relacionada</b>	<b>Tipo de pessoa relacionada</b>
<b>Cargo/Função</b> LEANDRO CARDOSO MASSA DIRETOR	084.151.267-19	Controle	Controlada Direta
<b>Pessoa Relacionada</b> SUPERÁGUA EMPRESA DE ÁGUAS MINERAIS LTDA DIRETOR	16.738.098/0001-19		
<b>Observação</b>			
<hr/>			
<b>Administrador do Emissor</b> ALVARO VERAS DO CARMO DIRETOR DE RELAÇÕES COM INVESTIDORES	267.676.197-87	Controle	Controlada Direta
<b>Pessoa Relacionada</b> ITAPURA AGROPECUÁRIA LTDA DIRETOR	44.624.179/0001-23		
<b>Observação</b>			
<hr/>			
<b>Administrador do Emissor</b> ALVARO VERAS DO CARMO DIRETOR DE RELAÇÕES COM INVESTIDORES	267.676.197-87	Controle	Controlada Direta
<b>Pessoa Relacionada</b> FARTURA AGROPECUARIA S.A DIRETOR	05.427.471/0001-02		
<b>Observação</b>			
<hr/>			
<b>Administrador do Emissor</b> ALVARO VERAS DO CARMO DIRETOR DE RELAÇÕES COM INVESTIDORES	267.676.197-87	Controle	Controlada Direta
<b>Pessoa Relacionada</b>			



**7.6 Relações de subordinação, prestação de serviço ou controle**

Identificação	CPF/CNPJ	Tipo de relação do Administrador com a pessoa relacionada	Tipo de pessoa relacionada
<b>Cargo/Função</b>			
AGROPECUÁRIA SÃO SEBASTIÃO DO ARAGUAIA LTDA. DIRETOR	15.947.450/0001-63		
<b>Observação</b> A Agropecuária São Sebastião do Araguaia Ltda. foi incorporada pela Itapura Agropecuária Ltda. em 01/01/2021 .			
<hr/>			
<b>Administrador do Emissor</b>			
ALVARO VERAS DO CARMO DIRETOR DE RELAÇÕES COM INVESTIDORES	267.676.197-87	Controle	Controlada Direta
<b>Pessoa Relacionada</b>			
SUPERÁGUA EMPRESA DE ÁGUAS MINERAIS LTDA DIRETOR	16.738.098/0001-19		
<b>Observação</b>			
<hr/>			
<b>Administrador do Emissor</b>			
EUGENIO RICARDO ARAUJO COSTA Conselheiro	355.583.006-63	Controle	Controlada Direta
<b>Pessoa Relacionada</b>			
ITAPURA AGROPECUÁRIA LTDA DIRETOR-PRESIDENTE	44.624.179/0001-23		
<b>Observação</b>			
<hr/>			
<b>Administrador do Emissor</b>			
EUGENIO RICARDO ARAUJO COSTA Conselheiro	355.583.006-63	Controle	Controlada Direta
<b>Pessoa Relacionada</b>			
FARTURA AGROPECUARIA S.A DIRETOR-PRESIDENTE	05.427.471/0001-02		

**7.6 Relações de subordinação, prestação de serviço ou controle**

Identificação	CPF/CNPJ	Tipo de relação do Administrador com a pessoa relacionada	Tipo de pessoa relacionada
---------------	----------	---	----------------------------

**Observação****Administrador do Emissor**

EUGENIO RICARDO ARAUJO COSTA  
Conselheiro

355.583.006-63

Controle

Controlada Direta

**Pessoa Relacionada**

AGROPECUÁRIA SÃO SEBASTIÃO DO ARAGUAIA LTDA.  
DIRETOR-PRESIDENTE

15.947.450/0001-63

**Observação**

A Agropecuária São Sebastião do Araguaia Ltda. foi incorporada pela Itapura Agropecuária Ltda. em 01/01/2021

**Administrador do Emissor**

EUGENIO RICARDO ARAUJO COSTA  
Conselheiro

355.583.006-63

Controle

Controlada Direta

**Pessoa Relacionada**

SUPERÁGUA EMPRESA DE ÁGUAS MINERAIS LTDA  
DIRETOR-PRESIDENTE

16.738.098/0001-19

**Observação****Exercício Social 31/12/2021****Administrador do Emissor**

LEANDRO CARDOSO MASSA  
DIRETOR DE RELAÇÕES COM INVESTIDORES

084.151.267-19

Controle

Controlada Direta

**Pessoa Relacionada**

ITAPURA AGROPECUÁRIA LTDA  
DIRETOR

44.624.179/0001-23

**7.6 Relações de subordinação, prestação de serviço ou controle**

Identificação	CPF/CNPJ	Tipo de relação do Administrador com a pessoa relacionada	Tipo de pessoa relacionada
<b>Cargo/Função</b>			
<u>Observação</u>			
<hr/>			
<u>Administrador do Emissor</u>			
LEANDRO CARDOSO MASSA DIRETOR DE RELAÇÕES COM INVESTIDORES	084.151.267-19	Controle	Controlada Direta
<u>Pessoa Relacionada</u>			
FARTURA AGROPECUARIA S.A DIRETOR	05.427.471/0001-02		
<u>Observação</u>			
<hr/>			
<u>Administrador do Emissor</u>			
LEANDRO CARDOSO MASSA DIRETOR DE RELAÇÕES COM INVESTIDORES	084.151.267-19	Controle	Controlada Direta
<u>Pessoa Relacionada</u>			
SUPERÁGUA EMPRESA DE ÁGUAS MINERAIS LTDA DIRETOR	16.738.098/0001-19		
<u>Observação</u>			
<hr/>			
<u>Administrador do Emissor</u>			
EUGENIO RICARDO ARAUJO COSTA DIRETOR-PRESIDENTE	355.583.006-63	Controle	Controlada Direta
<u>Pessoa Relacionada</u>			
ITAPURA AGROPECUÁRIA LTDA DIRETOR-PRESIDENTE	44.624.179/0001-23		
<u>Observação</u>			
<hr/>			
<u>Administrador do Emissor</u>			

**7.6 Relações de subordinação, prestação de serviço ou controle**

Identificação	CPF/CNPJ	Tipo de relação do Administrador com a pessoa relacionada	Tipo de pessoa relacionada
---------------	----------	---	----------------------------

**Cargo/Função**

EUGENIO RICARDO ARAUJO COSTA  
DIRETOR-PRESIDENTE

355.583.006-63

Controle

Controlada Direta

**Pessoa Relacionada**

FARTURA AGROPECUARIA S.A  
DIRETOR-PRESIDENTE

05.427.471/0001-02

**Observação****Administrador do Emissor**

EUGENIO RICARDO ARAUJO COSTA  
DIRETOR-PRESIDENTE

355.583.006-63

Controle

Controlada Direta

**Pessoa Relacionada**

SUPERÁGUA EMPRESA DE ÁGUAS MINERAIS LTDA  
DIRETOR-PRESIDENTE

16.738.098/0001-19

**Observação****Exercício Social 31/12/2022****Administrador do Emissor**

EUGENIO RICARDO ARAUJO COSTA  
DIRETOR-PRESIDENTE

355.583.006-63

Controle

Controlada Direta

**Pessoa Relacionada**

FARTURA AGROPECUARIA S.A  
DIRETOR-PRESIDENTE

05.427.471/0001-02

**Observação****Administrador do Emissor**

EUGENIO RICARDO ARAUJO COSTA

355.583.006-63

Controle

Controlada Direta

**7.6 Relações de subordinação, prestação de serviço ou controle**

Identificação	CPF/CNPJ	Tipo de relação do Administrador com a pessoa relacionada	Tipo de pessoa relacionada
<b>Cargo/Função</b> DIRETOR-PRESIDENTE			
<b>Pessoa Relacionada</b> ITAPURA AGROPECUÁRIA LTDA DIRETOR-PRESIDENTE	44.624.179/0001-23		
<b>Observação</b>			
<hr/>			
<b>Administrador do Emissor</b> EUGENIO RICARDO ARAUJO COSTA DIRETOR-PRESIDENTE	355.583.006-63	Controle	Controlada Direta
<b>Pessoa Relacionada</b> SUPERÁGUA EMPRESA DE ÁGUAS MINERAIS LTDA DIRETOR-PRESIDENTE	16.738.098/0001-19		
<b>Observação</b>			
<hr/>			
<b>Administrador do Emissor</b> LEANDRO CARDOSO MASSA DIRETOR	084.151.267-19	Controle	Controlada Direta
<b>Pessoa Relacionada</b> FARTURA AGROPECUARIA S.A DIRETOR	05.427.471/0001-02		
<b>Observação</b>			
<hr/>			
<b>Administrador do Emissor</b> LEANDRO CARDOSO MASSA DIRETOR	084.151.267-19	Controle	Controlada Direta
<b>Pessoa Relacionada</b> ITAPURA AGROPECUÁRIA LTDA	44.624.179/0001-23		

**7.6 Relações de subordinação, prestação de serviço ou controle**

Identificação	CPF/CNPJ	Tipo de relação do Administrador com a pessoa relacionada	Tipo de pessoa relacionada
<b>Cargo/Função</b> DIRETOR <u>Observação</u>			
<hr/>			
<b>Administrador do Emissor</b> LEANDRO CARDOSO MASSA DIRETOR	084.151.267-19	Controle	Controlada Direta
<b>Pessoa Relacionada</b> SUPERÁGUA EMPRESA DE ÁGUAS MINERAIS LTDA DIRETOR <u>Observação</u>	16.738.098/0001-19		

## 7.7 Acordos/seguros de administradores

A Companhia possui seguro de responsabilidade civil **D&O** (“*Directors and Officers Liability Insurance*”) aplicável aos seus administradores e diretores da WLM e de suas empresas controladas e coligadas, em condições usuais de mercado.

A apólice atualmente vigente foi contratada junto à CHUBB Seguros S.A., sendo renovada anualmente no mês de maio. O prêmio total é de R\$ 63.164,71 (Sessenta e três mil, cento e sessenta e quatro reais e setenta e um centavos).

A apólice possui cobertura máxima de R\$ 50.000.000,00 (Cinquenta milhões de reais), e abrange o pagamento de despesas suportadas pelos administradores e diretores da WLM e de suas empresas controladas e coligadas, caso estes venham a ser responsabilizados a reparar danos causados no exercício de suas funções, a terceiros ou a Companhia.

O seguro também engloba sinistros, tais quais: danos morais, danos à reputação, danos ambientais, práticas trabalhistas indevidas, crises, multas e penalidades, erros e omissões, responsabilidade tributária, responsabilidade por danos materiais e corporais, entre outros.

## **7.8 Outras informações relevantes**

Não há.



## 8.1 Política ou prática de remuneração

- a. **objetivos da política ou prática de remuneração, informando se a política de remuneração foi formalmente aprovada, órgão responsável por sua aprovação, data da aprovação e, caso o emissor divulgue a política, locais na rede mundial de computadores onde o documento pode ser consultado**

A política de remuneração da Companhia para os seus administradores, incluindo o Conselho de Administração e do Conselho Fiscal, quando eleito, tem por objetivo compensar adequadamente a competência e a responsabilidade desses profissionais.

- b. **Práticas e procedimentos adotados pelo conselho de administração para definir a remuneração individual do conselho de administração e da diretoria, indicando:**

- i **os órgãos e comitês do emissor que participam do processo decisório, identificando de que forma participam**

Não se aplica.

- ii **critérios e metodologia utilizada para a fixação da remuneração individual, indicando se há a utilização de estudos para a verificação das práticas de mercado, e, em caso positivo, os critérios de comparação e a abrangência desses estudos**

As remunerações pagas pela Companhia a seus administradores são aferidas periodicamente para avaliar a necessidade de ajustes em sua composição.

O cálculo da remuneração é feito de acordo com os índices inflacionários e de remuneração do mercado.

A remuneração variável é feita através de pagamento de bônus anual variável, de acordo com o desempenho da Companhia, medido por seus indicadores anuais estabelecidos pelo Conselho de Administração.

- iii **com que frequência e de que forma o conselho de administração avalia a adequação da política de remuneração do emissor**

Os valores de remuneração pagos aos administradores são avaliados anualmente tendo como base referências de mercado e indicadores do desempenho que compreendem o alcance de metas operacionais e financeiras.

- c. **composição da remuneração, indicando:**

- i. **descrição dos diversos elementos que compõem a remuneração, incluindo, em relação a cada um deles:**

- **objetivos e alinhamento aos interesses de curto, médio e longo prazo do emissor**

Os interesses da Companhia, de curto, médio e longo prazo, estão alinhados com a política de remuneração praticada de forma a manter em seus quadros profissionais

## 8.1 Política ou prática de remuneração

de comprovada capacidade técnica e vinculando remuneração variável à performance da Companhia.

A remuneração do Conselho de Administração é fixada anualmente pela Assembleia Geral Ordinária.

A remuneração global da Diretoria Executiva é fixada pelo Conselho de Administração e é composta de uma parte fixa e outra variável. A parte fixa visa assegurar uma remuneração sustentável, que seja ao mesmo tempo condizente com as possibilidades da Companhia.

A remuneração variável está atrelada ao atingimento de metas na obtenção de resultados e geração de caixa.

- **sua proporção na remuneração total nos 3 últimos exercícios sociais**

Exercício	Conselho de Administração	Diretoria	Conselho Fiscal	Comitê Estratégico	Total
2020	13,65%	84,44%	1,91%	0,00%	100,00%
2021	12,62%	85,62%	1,76%	0,00%	100,00%
2022	13,80%	84,29%	1,91%	0,00%	100,00%
2023*	17,21%	81,03%	1,76%	0,00%	100,00%

(\*) Remuneração proposta para o período de maio/2023 a abril/2024

- **sua metodologia de cálculo e de reajuste**

As remunerações pagas pela Companhia a seus administradores são aferidas periodicamente para avaliar a necessidade de ajustes em sua composição.

O cálculo da remuneração é feito de acordo com os índices inflacionários e de remuneração do mercado.

A remuneração variável é feita através de pagamento de bônus anual variável, de acordo com o desempenho da Companhia, medido por seus indicadores anuais estabelecidos pelo Conselho de Administração.

A estrutura de remuneração está atrelada aos resultados da Companhia, ao alcance de metas e ao desempenho econômico e financeiro em cada período analisado.

- **principais indicadores de desempenho nele levados em consideração, inclusive, se for o caso, indicadores ligados a questões ASG**

Os valores de remuneração pagos aos administradores são avaliados anualmente por meio de indicadores do desempenho que compreendem o alcance de metas operacionais e financeiras, especialmente o “*EBIT - Earnings Before Interest and Taxes*” ajustado.

A remuneração do Conselho de Administração e do Conselho Fiscal, quando eleito, é feita por meio de pagamento de remuneração mensal com base em verba global fixada na Assembleia Geral Ordinária realizada anualmente.

## 8.1 Política ou prática de remuneração

Com relação à Diretoria Executiva, o Diretor-Presidente, Diretor e Diretor de Relações com Investidores e os Diretores Operacionais têm suas remunerações por meio de pagamento mensal fixo, adicionado de pagamento de bônus anual variável, de acordo com o desempenho da Companhia, medido por seus indicadores anuais estabelecidos pelo Conselho de Administração.

### ii. Razões que justificam a composição da remuneração

A remuneração do Conselho de Administração é fixada anualmente na Assembleia Geral Ordinária. A da Diretoria Executiva pelo Conselho de Administração e é baseada na comprovada capacidade técnica e analítica para melhor condução dos negócios com alinhamento de interesses entre acionistas e gestores, e a do Conselho Fiscal, se houver, de conformidade com a Lei 6.404/76.

### iii. A existência de membros não remunerados pelo emissor e razão para esse fato

Não há.

### d. existência de remuneração suportada por subsidiárias, controladas ou controladores diretos ou indiretos

Não há qualquer remuneração suportada por controladas ou controladores diretos ou indiretos.

### e. existência de qualquer remuneração ou benefício vinculado à ocorrência de determinado evento societário, tal como a alienação do controle societário do emissor

Não há qualquer remuneração ou benefício vinculado a algum evento societário.

## 8.2 Remuneração total por órgão

## Remuneração total prevista para o Exercício Social corrente 31/12/2023 - Valores Anuais

	Conselho de Administração	Diretoria Estatutária	Conselho Fiscal	Total
Nº total de membros	5	6	3	14,00
Nº de membros remunerados	5	6	3	14,00
<b>Remuneração fixa anual</b>				
Salário ou pró-labore	2.359.500,00	5.310.437,98	265.521,90	7.935.459,88
Benefícios direto e indireto	286.002,56	782.047,63	0,00	1.068.050,19
Participações em comitês	0,00	0,00	0,00	0,00
Outros	471.900,00	1.486.922,63	53.104,38	2.011.927,01
Descrição de outras remunerações fixas	Inclui encargos sociais (INSS).	Inclui encargos (INSS e FGTS)	Inclui encargos sociais (INSS)	
<b>Remuneração variável</b>				
Bônus	0,00	5.655.047,59	0,00	5.655.047,59
Participação de resultados	0,00	0,00	0,00	0,00
Participação em reuniões	0,00	0,00	0,00	0,00
Comissões	0,00	0,00	0,00	0,00
Outros	0,00	1.438.046,46	0,00	1.438.046,46
Descrição de outras remunerações variáveis		Inclui encargos sociais (INSS e FGTS)		
<b>Pós-emprego</b>	0,00	0,00	0,00	0,00
<b>Cessação do cargo</b>	0,00	0,00	0,00	0,00
<b>Baseada em ações (incluindo opções)</b>	0,00	0,00	0,00	0,00
<b>Observação</b>				
<b>Total da remuneração</b>	<b>3.117.402,56</b>	<b>14.672.502,29</b>	<b>318.626,28</b>	<b>18.108.531,13</b>

**Remuneração total do Exercício Social em 31/12/2022 - Valores Anuais**

	Conselho de Administração	Diretoria Estatutária	Conselho Fiscal	Total
Nº total de membros	4	6	3	13,00
Nº de membros remunerados	4	6	3	13,00
<b>Remuneração fixa anual</b>				
Salário ou pró-labore	1.509.064,76	4.709.984,33	210.149,40	6.429.198,49
Benefícios direto e indireto	5.822,82	530.300,88	0,00	536.123,70
Participações em comitês	0,00	0,00	0,00	0,00
Outros	301.812,95	1.318.795,61	42.029,88	1.662.638,44
Descrição de outras remunerações fixas	Inclui encargos sociais (INSS).	Inclui encargos sociais (INSS e FGTS)	Inclui encargos sociais (INSS)	
<b>Remuneração variável</b>				
Bônus	0,00	3.545.448,72	0,00	3.545.448,72
Participação de resultados	0,00	0,00	0,00	0,00
Participação em reuniões	0,00	0,00	0,00	0,00
Comissões	0,00	0,00	0,00	0,00
Outros	0,00	992.725,65	0,00	992.725,65
Descrição de outras remunerações variáveis		Inclui encargos sociais (INSS e FGTS)		
<b>Pós-emprego</b>	0,00	0,00	0,00	0,00
<b>Cessação do cargo</b>	0,00	0,00	0,00	0,00
<b>Baseada em ações (incluindo opções)</b>	0,00	0,00	0,00	0,00
<b>Observação</b>				
<b>Total da remuneração</b>	<b>1.816.700,53</b>	<b>11.097.255,19</b>	<b>252.179,28</b>	<b>13.166.135,00</b>

**Remuneração total do Exercício Social em 31/12/2021 - Valores Anuais**

	Conselho de Administração	Diretoria Estatutária	Conselho Fiscal	Total
Nº total de membros	5	7	3	15,00
Nº de membros remunerados	5	7	3	15,00
<b>Remuneração fixa anual</b>				
Salário ou pró-labore	1.262.907,52	4.557.429,70	177.313,44	5.997.650,66
Benefícios direto e indireto	6.703,68	391.826,51	0,00	398.530,19
Participações em comitês	0,00	0,00	0,00	0,00
Outros	252.581,50	1.276.080,32	35.462,69	1.564.124,51
Descrição de outras remunerações fixas	Inclui encargos sociais (INSS)	Inclui encargos sociais (INSS e FGTS)	Inclui encargos sociais (INSS)	
<b>Remuneração variável</b>				
Bônus	0,00	3.207.716,04	0,00	3.207.716,04
Participação de resultados	0,00	0,00	0,00	0,00
Participação em reuniões	0,00	0,00	0,00	0,00
Comissões	0,00	0,00	0,00	0,00
Outros	0,00	898.160,49	0,00	898.160,49
Descrição de outras remunerações variáveis		Inclui encargos sociais (INSS e FGTS)		
<b>Pós-emprego</b>	0,00	0,00	0,00	0,00
<b>Cessação do cargo</b>	0,00	0,00	0,00	0,00
<b>Baseada em ações (incluindo opções)</b>	0,00	0,00	0,00	0,00
<b>Observação</b>				
<b>Total da remuneração</b>	<b>1.522.192,70</b>	<b>10.331.213,06</b>	<b>212.776,13</b>	<b>12.066.181,89</b>

**Remuneração total do Exercício Social em 31/12/2020 - Valores Anuais**

	Conselho de Administração	Diretoria Estatutária	Conselho Fiscal	Total
Nº total de membros	5	7	3	15,00
Nº de membros remunerados	5	7	3	15,00
<b>Remuneração fixa anual</b>				
Salário ou pró-labore	1.199.215,20	4.260.171,63	168.371,04	5.627.757,87
Benefícios direto e indireto	3.351,80	267.635,90	0,00	270.987,70
Participações em comitês	0,00	0,00	0,00	0,00
Outros	239.843,04	1.192.848,06	33.674,21	1.466.365,31
Descrição de outras remunerações fixas	Inclui encargos sociais (INSS).	Inclui encargos sociais (INSS e FGTS)	Inclui encargos sociais (INSS)	
<b>Remuneração variável</b>				
Bônus	0,00	2.506.633,10	0,00	2.506.633,10
Participação de resultados	0,00	0,00	0,00	0,00
Participação em reuniões	0,00	0,00	0,00	0,00
Comissões	0,00	0,00	0,00	0,00
Outros	0,00	701.857,27	0,00	701.857,27
Descrição de outras remunerações variáveis		Inclui encargos sociais (INSS e FGTS)		
<b>Pós-emprego</b>	0,00	0,00	0,00	0,00
<b>Cessação do cargo</b>	0,00	0,00	0,00	0,00
<b>Baseada em ações (incluindo opções)</b>	0,00	0,00	0,00	0,00
<b>Observação</b>				
<b>Total da remuneração</b>	<b>1.442.410,04</b>	<b>8.929.145,96</b>	<b>202.045,25</b>	<b>10.573.601,25</b>

**8.3 Remuneração Variável****Exercício Social: 31/12/2023**

	Conselho de Administração	Diretoria Estatutária	Conselho Fiscal	Total
N° total de membros	5	6	3	14,00
N° de membros remunerados	5	6	3	14,00
<b>EM RELAÇÃO AO BÔNUS</b>				
Valor mínimo previsto no plano de remuneração	0,00	0,00	0,00	0,00
Valor máximo previsto no plano de remuneração	0,00	0,00	0,00	0,00
Valor previsto no plano de remuneração, caso as metas estabelecidas fossem atingidas	0,00	7.093.094,05	0,00	7.093.094,05
Valor efetivamente reconhecido no exercício social	0,00	7.093.094,05	0,00	7.093.094,05
<b>EM RELAÇÃO À PARTICIPAÇÃO NO RESULTADO</b>				
Valor mínimo previsto no plano de remuneração	0,00	0,00	0,00	0,00
Valor máximo previsto no plano de remuneração	0,00	0,00	0,00	0,00
Valor previsto no plano de remuneração, caso as metas estabelecidas fossem atingidas	0,00	0,00	0,00	0,00
Valor efetivamente reconhecido no exercício social	0,00	0,00	0,00	0,00

**Exercício Social: 31/12/2022**

	Conselho de Administração	Diretoria Estatutária	Conselho Fiscal	Total
N° total de membros	4	6	3	13,00
N° de membros remunerados	4	6	3	13,00
<b>EM RELAÇÃO AO BÔNUS</b>				
Valor mínimo previsto no plano de remuneração	0,00	0,00	0,00	0,00
Valor máximo previsto no plano de remuneração	0,00	0,00	0,00	0,00
Valor previsto no plano de remuneração, caso as metas estabelecidas fossem atingidas	0,00	4.538.174,37	0,00	4.538.174,37
Valor efetivamente reconhecido no exercício social	0,00	4.538.174,37	0,00	4.538.174,37
<b>EM RELAÇÃO À PARTICIPAÇÃO NO RESULTADO</b>				
Valor mínimo previsto no plano de remuneração	0,00	0,00	0,00	0,00
Valor máximo previsto no plano de remuneração	0,00	0,00	0,00	0,00
Valor previsto no plano de remuneração, caso as metas estabelecidas fossem atingidas	0,00	0,00	0,00	0,00
Valor efetivamente reconhecido no exercício social	0,00	0,00	0,00	0,00

**Exercício Social: 31/12/2021**

	Conselho de Administração	Diretoria Estatutária	Conselho Fiscal	Total
N° total de membros	5	7	3	15,00
N° de membros remunerados	5	7	3	15,00
<b>EM RELAÇÃO AO BÔNUS</b>				
Valor mínimo previsto no plano de remuneração	0,00	0,00	0,00	0,00
Valor máximo previsto no plano de remuneração	0,00	0,00	0,00	0,00
Valor previsto no plano de remuneração, caso as metas estabelecidas fossem atingidas	0,00	4.105.876,53	0,00	4.105.876,53
Valor efetivamente reconhecido no exercício social	0,00	4.105.876,53	0,00	4.105.876,53
<b>EM RELAÇÃO À PARTICIPAÇÃO NO RESULTADO</b>				
Valor mínimo previsto no plano de remuneração	0,00	0,00	0,00	0,00
Valor máximo previsto no plano de remuneração	0,00	0,00	0,00	0,00
Valor previsto no plano de remuneração, caso as metas estabelecidas fossem atingidas	0,00	0,00	0,00	0,00
Valor efetivamente reconhecido no exercício social	0,00	0,00	0,00	0,00



**Exercício Social: 31/12/2020**

	Conselho de Administração	Diretoria Estatutária	Conselho Fiscal	Total
N° total de membros	5	7	3	15,00
N° de membros remunerados	5	7	3	15,00
<b>EM RELAÇÃO AO BÔNUS</b>				
Valor mínimo previsto no plano de remuneração	0,00	0,00	0,00	0,00
Valor máximo previsto no plano de remuneração	0,00	0,00	0,00	0,00
Valor previsto no plano de remuneração, caso as metas estabelecidas fossem atingidas	0,00	3.208.490,37	0,00	3.208.490,37
Valor efetivamente reconhecido no exercício social	0,00	3.208.490,37	0,00	3.208.490,37
<b>EM RELAÇÃO À PARTICIPAÇÃO NO RESULTADO</b>				
Valor mínimo previsto no plano de remuneração	0,00	0,00	0,00	0,00
Valor máximo previsto no plano de remuneração	0,00	0,00	0,00	0,00
Valor previsto no plano de remuneração, caso as metas estabelecidas fossem atingidas	0,00	0,00	0,00	0,00
Valor efetivamente reconhecido no exercício social	0,00	0,00	0,00	0,00

## 8.4 Plano de remuneração baseado em ações

Não existe na WLM um plano de remuneração baseado em ações.

- a. **Termos e condições gerais:** Não se aplica.
- b. **Data de aprovação e órgão responsável:** Não se aplica.
- c. **Número máximo de ações abrangidas:** Não se aplica.
- d. **Número máximo de opções a serem outorgadas:** Não se aplica.
- e. **Condições de aquisição de ações** Não se aplica.
- f. **Critérios para fixação do preço de aquisição ou exercício:** Não se aplica.
- g. **Critérios para fixação do prazo de aquisição ou exercício:** Não se aplica.
- h. **Forma de liquidação:** Não se aplica.
- i. **Restrições à transferência das ações:** Não se aplica.
- j. **Critérios e eventos que, quando verificados, ocasionarão a suspensão, alteração ou extinção do plano:** Não se aplica.
- k. **Efeitos da saída do administrador dos órgãos do emissor sobre seus direitos previstos no plano de remuneração baseado em ações:** Não se aplica.

## **8.5 Remuneração baseada em ações (Opções de compra de ações)**

### **Justificativa para o não preenchimento do quadro:**

Não se aplica.

## 8.6 Outorga de opções de compra de ações

Não houve outorga de opções de compra de ações nos três últimos exercícios sociais do Conselho de Administração e da Diretoria Estatutária.

- a. **Órgão:** Não se aplica.
- b. **Número total de membros:** Não se aplica
- c. **Número de membros remunerados:** Não se aplica.
- d. **Data da outorga:** Não se aplica.
- e. **Quantidade de opções outorgadas:** Não se aplica.
- f. **Prazo para que as opções se tornem exercíveis:** Não se aplica.
- g. **Prazo máximo para o exercício das opções:** Não se aplica.
- h. **Prazo de restrição à transferência das ações:** Não se aplica.
- i. **Valor justo das opções na data de outorga:** Não se aplica.
- j. **Multiplicação da quantidade de ações outorgadas pelo valor justo das opções =na data da outorga:** Não se aplica.

## 8.7 Opções em aberto

- a. **Órgão:** Não se aplica.
- b. **Número de membros:** Não se aplica.
- c. **Número de membros remunerados:** Não se aplica.
- d. **Em relação as opções ainda não exercíveis:** Não se aplica.
  - i. quantidade
  - ii. data em que se tornarão exercíveis
  - iii. prazo máximo para exercício de opções
  - iv. prazo de restrição à transferência das ações
  - v. preço médio ponderado de exercício
  - vi. valor justo das opções no último dia do exercício social
- e. **Em relação as opções exercíveis:** Não se aplica.
  - i. Quantidade
  - ii. Prazo máximo para exercício das opções
  - iii. Prazo de restrição à transferência das ações
  - iv. Preço médio ponderado de exercício
  - v. Valor justo das opções no último dia do exercício social
- f. **Valor justo total das opções no último dia do exercício social:** Não se aplica

## 8.8 Opções exercidas e ações entregues

- a. **Órgão:** Não se aplica.
- b. **Número de membros:** Não se aplica.
- c. **Número de membros remunerados:** Não se aplica.
- d. **Número de ações:** Não se aplica.
- e. **Preço médio ponderado de exercício:** Não se aplica
- f. **Preço médio ponderado de mercado das ações relativas às opções exercidas:** Não se aplica
- g. **multiplicação do total das opções exercidas pela diferença entre o preço médio:** Não se aplica

## 8.9 Diluição potencial por outorga de ações

- a. **Órgão:** Não se aplica.
- b. **Número de membros:** Não se aplica.
- c. **Número de membros remunerados:** Não se aplica.
- d. **Diluição potencial em caso de outorga de todas as ações aos beneficiários:** Não se aplica.

## 8.10 Outorga de ações

Não houve outorga de ações nos três últimos exercícios sociais e previstas para o exercício social corrente, do Conselho de Administração e da Diretoria Estatutária.

- a. **Órgão:** Não se aplica.
- b. **Número de membros:** Não se aplica.
- c. **Número de membros remunerados:** Não se aplica.
- d. **Data da outorga:** Não se aplica
- e. **Quantidade de ações outorgadas:** Não se aplica
- f. **Prazo máximo para entrega das ações:** Não se aplica
- g. **Prazo de restrição à transferência das ações:** Não se aplica
- h. **Valor justo das ações na data da outorga:** Não se aplica
- i. **Multiplicação da quantidade de ações outorgadas pelo valor justo das ações na data da outorga:** Não se aplica.



## 8.11 Ações entregues

### **Justificativa para o não preenchimento do quadro:**

Não existe na WLM um plano de remuneração baseado em ações.

## 8.12 Precificação das ações/opções

- a. **Modelo de precificação:** Não se aplica.
- b. **Dados e premissas utilizadas no modelo de precificação, incluindo o preço médio ponderado das ações, preço de exercício, volatilidade esperada, prazo de vida da opção, dividendos esperados e a taxa de juros livre de risco:** Não se aplica.
- c. **Método utilizado e as premissas assumidas para incorporar os efeitos esperados de exercício antecipado:** Não se aplica.
- d. **Forma de determinação da volatilidade esperada:** Não aplicável.
- e. **Se alguma outra característica da opção foi incorporada na mensuração de seu valor justo:** Não aplicável.

### **8.13 Participações detidas por órgão**

Os membros do Conselho de Administração detêm, em conjunto, 1.915 ações ordinárias do capital da Companhia na data de 31 de dezembro de 2022.

## 8.14 Planos de previdência

A Companhia não confere planos de previdência a seus administradores.

- a. **Órgão:** Não se aplica.
- b. **Número de membros:** Não se aplica.
- c. **Nome do plano:** Não se aplica.
- d. **Número de membros remunerados:** Não se aplica.
- e. **Quantidade de administradores que reúnem as condições para se aposentar:** Não se aplica.
- f. **Condições para se aposentar antecipadamente:** Não se aplica.
- g. **Valor atualizado das contribuições acumuladas no plano de previdência até o encerramento do último exercício social, descontada a parcela relativa a contribuições feitas diretamente pelos administradores:** Não se aplica.
- h. **Valor total acumulado das contribuições realizadas durante o último exercício social, descontada a parcela relativa a contribuições feitas diretamente pelos administradores:** Não se aplica.
- i. **Se há possibilidade de resgate antecipado e quais as condições:** Não se aplica.

**8.15 Remuneração mínima, média e máxima****Valores anuais**

	Diretoria Estatutária			Conselho de Administração			Conselho Fiscal		
	31/12/2022	31/12/2021	31/12/2020	31/12/2022	31/12/2021	31/12/2020	31/12/2022	31/12/2021	31/12/2020
Nº de membros	6	7	7	4	5	5	3	3	3
Nº de membros remunerados	6	7	7	4	5	5	3	3	3
Valor da maior remuneração Real	3.717.671,73	2.794.753,38	2.515.362,69	561.940,02	372.029,76	350.353,37	84.059,76	70.925,38	67.348,42
Valor da menor remuneração Real	1.343.006,85	520.338,43	379.298,60	385.690,13	287.540,74	273.039,17	84.059,76	70.925,38	67.348,42
Valor médio da remuneração Real	1.849.542,54	1.284.989,39	1.141.650,70	363.340,11	304.438,54	288.039,17	84.059,76	70.925,38	67.348,42

**Observação**

Diretoria Estatutária	
31/12/2022	Inclui a remuneração variável (Prêmio)
31/12/2021	Inclui a remuneração variável (Prêmio)
31/12/2020	Inclui a remuneração variável (Prêmio)

Conselho de Administração	
31/12/2022	Inclui a remuneração dos 5 membros.
31/12/2021	Considera a remuneração dos 04 membros.
31/12/2020	Considera a remuneração de 05 membros.

Conselho Fiscal	
31/12/2022	Considera a remuneração dos 3 membros titulares
31/12/2021	Considera a remuneração dos 03 membros titulares.
31/12/2020	Considera a remuneração dos 03 membros titulares.

## **8.16 Mecanismos de remuneração/indenização**

Não se aplica, pois, a Companhia não conta com instrumentos que estruturam mecanismos de remuneração ou indenização para os administradores em caso de destituição do cargo ou aposentadoria.

**8.17 Percentual partes relacionadas na remuneração**

REMUNERAÇÃO RECONHECIDA NO RESULTADO DO EXERCÍCIO DE 2022				
Órgão	Nº de Membros	Remuneração Fixa	Remuneração Variável	Total - %
		Salário - %	Bônus e Verbas rescisórias - %	
Diretoria Executiva	-	-	-	-
Conselho de Administração	2	7,14	-	7,14
Conselho Fiscal	-	-	-	-

REMUNERAÇÃO RECONHECIDA NO RESULTADO DO EXERCÍCIO DE 2021				
Órgão	Nº de Membros	Remuneração Fixa	Remuneração Variável	Total - %
		Salário - %	Bônus e Verbas rescisórias - %	
Diretoria Executiva	-	-	-	-
Conselho de Administração	2	5,55	-	5,55
Conselho Fiscal	-	-	-	-

REMUNERAÇÃO RECONHECIDA NO RESULTADO DO EXERCÍCIO DE 2020				
Órgão	Nº de Membros	Remuneração Fixa	Remuneração Variável	Total - %
		Salário - %	Bônus e Verbas rescisórias - %	
Diretoria Executiva	-	-	-	-
Conselho de Administração	2	5,90	-	5,90
Conselho Fiscal	-	-	-	-

## **8.18 Remuneração - Outras funções**

Não se aplica, pois nos últimos três exercícios não foram reconhecidas no resultado remunerações de membros do conselho de administração, da diretoria estatutária ou do conselho fiscal, por qualquer razão que não a função a qual ocupam.



## **8.19 Remuneração reconhecida do controlador/controlada**

Não se aplica, pois nos últimos três exercícios não foram reconhecidas no resultado remunerações de membros do conselho de administração, da diretoria estatutária ou do conselho fiscal nos resultados de controladores diretos ou indiretos, de sociedades sob controle comum e de controladas do emissor.

## **8.20 Outras informações relevantes**

Não há outras informações relevantes.

## Auditores - 9.1/9.2 Identificação e Remuneração

<b>Código CVM do Auditor</b>	011274		
<b>Razão Social</b>	<b>Tipo Auditor</b>	<b>CPF/CNPJ</b>	
GRANT THORNTON AUDITORES INDEPENDENTES LTDA.	Jurídica	10.830.108/0001-65	
<b>Data de contratação do serviço</b>	<b>Data de início da prestação de serviço</b>		
01/02/2022	01/02/2022		
<b>Descrição dos serviços prestados</b>			
Auditoria das demonstrações contábeis individuais e consolidadas da WLM Participações e Comércio de Máquinas e Veículos S.A. ("Companhia"), que compreendem os balanços patrimoniais referentes ao exercício a findar-se em 31/12/2023 e as respectivas demonstrações do resultado, do resultado abrangente, das mutações do patrimônio líquido e dos fluxos de caixa, incluindo as respectivas notas explicativas, preparadas pela sua Administração, de acordo com as práticas contábeis adotadas no Brasil. Revisão das demonstrações contábeis intermediárias (Informações Trimestrais - ITR) individuais e consolidadas referentes aos trimestres a serem encerrados em 31/03, 30/06 e 30/09 do exercício de 2023, preparadas de acordo com as práticas contábeis adotadas no Brasil (BRGAAP) e com as normas internacionais de relatório financeiro (IFRS).			
<b>Montante total da remuneração dos auditores independentes, segregada por serviços, no último exercício social</b>			
R\$ 235.000,00 (Duzentos e trinta e cinco mil reais), incluindo impostos.			
<b>Justificativa da substituição</b>			
Conforme art. 31, da Resolução CVM nº 23/2021			
<b>Razão apresentada pelo auditor em caso da discordância da justificativa</b>			
Não se aplica			

### **9.3 Independência e conflito de interesses dos auditores**

Não se aplica, pois a Companhia não utilizou outros serviços, além dos de auditoria, da empresa contratada.

#### **9.4 Outras informações relevantes**

Não existem outras informações relevantes a serem apresentadas, em relação à auditoria externa da Companhia.

## 10.1A Descrição dos recursos humanos

### Quantidade de empregados por declaração de gênero

	Feminino	Masculino	Não binário	Outros	Preferê não responder
Liderança	0	0	0	0	133
Não-liderança	0	0	0	0	813
<b>TOTAL = 946</b>	<b>0</b>	<b>0</b>	<b>0</b>	<b>0</b>	<b>946</b>

### Quantidade de empregados por declaração de cor ou raça

	Amarelo	Branco	Preto	Pardo	Indígena	Outros	Preferê não responder
Liderança	0	0	0	0	0	0	133
Não-liderança	0	0	0	0	0	0	813
<b>TOTAL = 946</b>	<b>0</b>	<b>0</b>	<b>0</b>	<b>0</b>	<b>0</b>	<b>0</b>	<b>946</b>

### Quantidade de empregados por posição e faixa etária

	Abaixo de 30 anos	De 30 a 50 anos	Acima de 50 anos
Liderança	2	75	56
Não-liderança	259	443	111
<b>TOTAL = 946</b>	<b>261</b>	<b>518</b>	<b>167</b>

### Quantidade de empregados por posição e localização geográfica

	Norte	Nordeste	Centro-Oeste	Sudeste	Sul	Exterior
Liderança	31	0	0	102	0	0
Não-liderança	213	0	0	600	0	0
<b>TOTAL = 946</b>	<b>244</b>	<b>0</b>	<b>0</b>	<b>702</b>	<b>0</b>	<b>0</b>

### Quantidade de empregados por localização geográfica e gênero

	Feminino	Masculino	Não binário	Outros	Preferê não responder
Norte	0	0	0	0	244
Nordeste	0	0	0	0	0
Centro-Oeste	0	0	0	0	0
Sudeste	0	0	0	0	702
Sul	0	0	0	0	0
Exterior	0	0	0	0	0
<b>TOTAL = 946</b>	<b>0</b>	<b>0</b>	<b>0</b>	<b>0</b>	<b>946</b>

### Quantidade de empregados por localização geográfica e cor ou raça

	Amarelo	Branco	Preto	Pardo	Indígena	Outros	Preferê não responder
Norte	0	0	0	0	0	0	244
Nordeste	0	0	0	0	0	0	0
Centro-Oeste	0	0	0	0	0	0	0
Sudeste	0	0	0	0	0	0	702
Sul	0	0	0	0	0	0	0
Exterior	0	0	0	0	0	0	0
<b>TOTAL = 946</b>	<b>0</b>	<b>0</b>	<b>0</b>	<b>0</b>	<b>0</b>	<b>0</b>	<b>946</b>

### Quantidade de empregados por localização geográfica e faixa etária

	Abaixo de 30 anos	De 30 a 50 anos	Acima de 50 anos
Norte	81	137	26
Nordeste	0	0	0
Centro-Oeste	0	0	0
Sudeste	180	381	141
Sul	0	0	0
Exterior	0	0	0
<b>TOTAL = 946</b>	<b>261</b>	<b>518</b>	<b>167</b>

## 10.1 Descrição dos recursos humanos

### b) Terceirizados

A WLM possui funcionários terceirizados alocados nas suas filiais do **Segmento Automotivo**, conforme tabelas abaixo.

2022	Número de terceirizados Área Técnica / Oficina	Localização Geográfica
WLM Equipo	6	RJ
WLM Quinta Roda	20	SP
WLM Itaipu	25	MG
WLM Itaipu Norte	10	PA
<b>Total Geral</b>	<b>61</b>	

2021	Número de terceirizados Área Técnica / Oficina	Localização Geográfica
WLM Equipo	14	RJ
WLM Quinta Roda	44	SP
WLM Itaipu	65	MG
WLM Itaipu Norte	27	PA
<b>Total Geral</b>	<b>150</b>	

2020	Número de terceirizados Área Técnica / Oficina	Localização Geográfica
WLM Equipo	14	RJ
WLM Quinta Roda	38	SP
WLM Itaipu	55	MG
WLM Itaipu Norte	27	PA
<b>Total Geral</b>	<b>134</b>	

### c) Índice de rotatividade

O índice de rotatividade de pessoal (*turn over*) para os anos de 2022, 2021 e 2020 estão detalhados para a WLM e cada uma de suas filiais e empresas controladas, conforme quadro abaixo:

Empresa	2022	2021	2020
<b>Holding</b>			
WLM	1,18%	0,00%	1,17%
<b>Segmento Automotivo</b>			
WLM Equipo	1,10%	0,77%	0,53%
WLM Itaipu	1,13%	1,39%	0,69%
WLM Quinta Roda	1,48%	1,41%	0,67%
WLM Itaipu Norte	2,26%	2,28%	2,34%
<b>Segmento Agropecuário</b>			
Fartura	4,19%	4,93%	2,99%
Itapura	5,00%	5,50%	1,16%
<b>Controlada descontinuada</b>			
Superágua	0%	0%	0%

## **10.2 Alterações relevantes**

Não ocorreram alterações relevantes.



## 10.3 Políticas e práticas de remuneração dos empregados

### a. Política de salários e remuneração variável dos empregados da Empresa

A WLM tem como política a remuneração fixa e pratica salários compatíveis com a média de mercado. Adota remuneração variável apenas para os funcionários que exercem funções na área de vendas das suas concessionárias. Apesar da Companhia não adotar remuneração variável de curto prazo para os demais funcionários, concede aumentos salariais de acordo com o desempenho e nível de engajamento dos seus empregados. Nas filiais do segmento automotivo, a WLM possui plano de cargos e salários baseado na meritocracia.

### b. Política de benefícios

Com relação aos benefícios, são concedidos:

#### - Seguro de Vida

Para todos os empregados da WLM e filiais WLM Quinta Roda, WLM Equipo, WLM Itaipu e WLM Itaipu Norte, e das controladas Fartura (matriz e filial), Itapura (matriz e filiais), e Superágua, com valores diferenciados de cobertura, variando de acordo com a faixa salarial.

#### - Assistência médica

Para todos os empregados, com diferentes padrões de cobertura, variando de acordo com a opção do funcionário. Nas filiais Fartura e Itapura, o benefício é concedido apenas para os cargos de liderança.

#### - Assistência Odontológica

Para todos os empregados da Área Scania, (WLM Quinta Roda, WLM Equipo, WLM Itaipu e WLM Itaipu Norte), da Fartura (matriz) e da Itapura (matriz), com diferentes padrões de cobertura, variando de acordo com a opção de cada funcionário.

#### - Vale-refeição / Alimentação

Para todos os empregados de estabelecimentos da WLM que não possuam refeitório no local, sendo descontado um valor de contribuição de acordo com a faixa salarial.

#### - Vale transporte

Concedido para todos os empregados, exceto aqueles das controladas Itapura (filial), e Fartura (filial), cujo deslocamento não justifica a utilização de transporte público.

#### - Gympass

Concedido para todos os empregados, com diferentes padrões de cobertura, variando de acordo com a opção do funcionário.

#### - Estacionamento

O pátio interno existente nas filiais do segmento automotivo WLM Equipo, WLM Quinta roda, WLM Itaipu e WLM Itaipu Norte, é utilizado pelos empregados, sem qualquer tipo de cobrança.

### **10.3 Políticas e práticas de remuneração dos empregados**

**c. Características dos planos de remuneração baseados em ações dos empregados não-administradores, identificando:**

**Grupos de beneficiários:**

**i. Condições para exercício:**

**ii. Preços de exercício:**

**iii. Prazos de exercício:**

**iv. Quantidade de ações comprometidas pelo plano:**

Não aplicável, uma vez que a Companhia não possui plano de remuneração baseado em ações.

## 10.4 Relações entre emissor e sindicatos

Como comentado no item 1.2 deste Formulário de Referência, as regiões de atuação da WLM abrangem 5 estados e 2 segmentos operacionais. As informações das várias filiais e controladas estão detalhadas a seguir:

Controladas	UF	Sindicato
WLM Sede e WLM Equipo	RJ	A maioria dos empregados é representada pelo <b>SINDCON-RJ, Sindicato dos Empregados em Concessionários e Distribuidores de Veículos Automotores no Estado de Rio de Janeiro</b> . A última convenção foi celebrada com data-base maio de 2022, vigente no período de 12 meses, com aumento de 6%, a partir de 1º de maio de 2022.
WLM - Itaipu	MG	A maioria dos empregados é representada pelo <b>SINDCON-MG, Sindicato dos Empregados e Vendedores em Concessionárias de Veículos, Distribuidora de Veículos e Congêneres no Estado de Minas Gerais</b> . A última convenção foi celebrada com data-base março de 2022, vigente no período de 12 meses, com aumento de 10,79% a partir de 1º de março de 2022.
WLM Quinta Roda	SP	A maioria dos empregados é representada pela <b>Federação dos Empregados no Comércio do Estado de São Paulo</b> . Em regra, a Federação negocia com o <b>Sindicato dos Concessionários e Distribuidores de Veículos no Estado de São Paulo (Patronal)</b> . A última convenção foi celebrada com data-base outubro de 2022, vigente no período de 12 meses, com aumento de 8,83% a partir de 1º de outubro de 2022.
WLM Itaipu Norte.	PA AP	A maioria dos empregados é representada pelo <b>SINDIVAP - Sindicato dos Empregados em Empresas Distribuidoras de Veículos Automotores do Estado do Pará</b> . A última convenção foi celebrada com data-base maio de 2022, vigente no período de 12 meses, com aumento de 9%, a partir de 1º de maio de 2022.
Fartura Agropecuária S.A. Itapura Agropecuária Ltda. (Sucessora de Agropecuária São Sebastião do Araguaia Ltda.)	PA MT	<b>Fartura Agropecuária S.A (PA)</b> A maioria dos empregados é representada pelo <b>Sindicato dos Empregados Rurais do Municípios de Redenção, Santa Maria das Barreiras, Santana do Araguaia, Cumaru do Norte e Pau d'arco- SINDTER</b> . A última convenção foi celebrada com data-base maio de 2022, vigente no período de 12 meses, com aumento de 6%, a partir de 1º de maio de 2022. <b>Itapura Agropecuária Ltda (MT)</b> A maioria dos empregados é representada pelo <b>Sindicato do Trabalhadores de Santa Terezinha - MT</b>
Itapura Agropecuária Ltda.	SP	A maioria dos empregados é representada pelo <b>Sindicato dos Trabalhadores Rurais de Holambra</b> . A última convenção foi celebrada com data-base maio de 2022, vigente no período de 12 meses, com aumento de 6%, a partir de 1º de maio de 2022.
Itapura Agropecuária Ltda.	MG	A maioria dos empregados é representada pelo <b>Sindicato dos Trabalhadores Rurais de São Sebastião do Paraíso</b> . A última convenção foi celebrada com data-base maio de 2022, vigente no período de 12 meses, com aumento de 6%, a partir de 1º de maio de 2022.
Superágua Empresa de Águas Minerais S.A.	MG	Era representada pelo <b>Sindicato dos Trabalhadores na Indústria de Águas Minerais de Caxambu</b> no Rio de Janeiro. A última convenção celebrada foi em novembro de 2015, vigente no período de 12 meses, com aumento de 9% a partir de 1º de novembro de 2015. Obs.: Não possui funcionários ativos desde julho/2016

Ao longo do tempo, a Companhia tem mantido um bom relacionamento com os empregados e os respectivos sindicatos das categorias, refletindo inexistência de paralisações entre os anos de 2013 a 2022.

## **10.5 Outras informações relevantes**

Não existem outras informações relevantes

## 11.1 Regras, políticas e práticas

Nos termos da legislação societária, as operações entre as sociedades controladas, controladoras e/ou coligadas devem observar condições estritamente comutativas e/ou ter pagamento compensatório adequado.

As operações e negócios com partes relacionadas à WLM são sempre realizadas observando-se preços e condições usuais de mercado e, portanto, não geram qualquer benefício ou prejuízo à Companhia ou quaisquer outras partes. De acordo com o artigo 24 do Estatuto Social, compete à Diretoria, coletivamente, deliberar sobre a constituição de obrigações em nome da Companhia, exclusivamente em favor de empresas coligadas ou subsidiárias, por aval, fiança ou garantia de qualquer natureza.

Por força das operações comerciais para o desenvolvimento das atividades de comercialização de veículos e peças Scania, bem como produção e comercialização de produtos agropecuários, a Companhia mantém relações de mútuo com suas controladas e coligadas, com incidência de encargos financeiros, na sua grande maioria, com base na variação da taxa Selic. As operações financeiras das controladas da WLM são avalizadas ou afiançadas na proporção da participação da Companhia no capital social de tais empresas.

De acordo com o BR GAAP, a WLM utiliza o método de consolidação proporcional para consolidar os resultados de suas subsidiárias de cujo capital participem terceiros.

A Companhia não possui política formal quanto a realização de transações com partes relacionadas.

## 11.2 Transações com partes relacionadas

Parte relacionada	Data transação	Montante envolvido no Negócio Real	Saldo existente	Montante corresp. ao interesse Real	Duração	Taxa de juros cobrados
ITAPURA AGROPECUÁRIA LTDA	31/12/2022	2.011.007,23	0	Não auferido	Arrendamento - 5 anos Mútuo - Prazo indeterminado	0,000000
<b>Relação com o emissor</b>	CONTROLADA DIRETA					
<b>Objeto contrato</b>	ARRENDAMENTO E MUTUO					
<b>Garantia e seguros</b>	Não há garantias					
<b>Rescisão ou extinção</b>	Poderá ser rescindido a qualquer tempo mediante expresse aviso com antecedencia mínima de 30 dias.					
<b>Natureza e razão para a operação</b>	A operação de mútuo possibilita às partes contratantes, sempre que uma delas tiver recursos disponíveis, que a outra se utilize em razões especiais e transitórias para liquidação de seus compromissos ou feitura de novos investimentos, ao seu exclusivo critério. Arrendamento de imóvel rural, com área de 136,68 Ha localizada no município de Jaguariuna - SP, destinada a exploração de pastagens no exercício da atividade pecuária.					
<b>Posição contratual do emissor</b>	Credor					
SAJUTHÁ-RIO PARTICIPAÇÕES S.A.	31/12/2022	363.876,60	0	Não auferido	anual	0,000000
<b>Relação com o emissor</b>	CONTROLADORA DIRETA					
<b>Objeto contrato</b>	LOCAÇÃO DE IMÓVEL					
<b>Garantia e seguros</b>	Não há garantias					
<b>Rescisão ou extinção</b>	Poderá ser rescindido a qualquer tempo mediante expresse aviso com antecedencia mínima de 30 dias.					
<b>Natureza e razão para a operação</b>	Locação de imóvel localizado na Praia do Flamengo, 200 - 19º andar localizado na Praia do Flamengo - Rio de Janeiro.					
<b>Posição contratual do emissor</b>	Devedor					
METALURGICA PLUS S.A	31/12/2022	42.000,00	301.700,00	Não auferido	Prazo Indeterminado	0,000000
<b>Relação com o emissor</b>	COLIGADA NÃO OPERACIONAL					
<b>Objeto contrato</b>	MÚTUO					
<b>Garantia e seguros</b>	Não há garantia					
<b>Rescisão ou extinção</b>	Poderá ser rescindido a qualquer tempo mediante expresse aviso com antecedencia mínima de 30 dias					

## 11.2 Transações com partes relacionadas

Parte relacionada	Data transação	Montante envolvido no Negócio Real	Saldo existente	Montante corresp. ao interesse Real	Duração	Taxa de juros cobrados
<b>Natureza e razão para a operação</b>	operação possibilitará as partes contratantes, sempre que uma delas tiver recursos disponíveis, que a outra se utilize em razões especiais e transitórias para liquidação de seus compromissos ou feitura de novos investimentos, ao seu exclusivo critério.					
<b>Posição contratual do emissor</b>	Credor					
PLENOGAS DISTRIBUIDORA DE GAS S.A	31/12/2022	130.178,75	-788.479,34	Não auferido	Prazo indeterminado	0,000000
<b>Relação com o emissor</b>	COLIGADA NÃO OPERACIONAL					
<b>Objeto contrato</b>	MÚTUO					
<b>Garantia e seguros</b>	Não há garantias					
<b>Rescisão ou extinção</b>	Poderá ser rescindido a qualquer tempo mediante expresse aviso com antecedência mínima de 30 dias.					
<b>Natureza e razão para a operação</b>	A operação possibilitará as partes contratantes, sempre que uma delas tiver recursos disponíveis, que a outra se utilize em razões especiais e transitórias para liquidação de seus compromissos ou feitura de novos investimentos, ao seu exclusivo critério.					
<b>Posição contratual do emissor</b>	Devedor					
FATURA AGROPECUARIA S.A	31/12/2022	6.170.738,69	0	Não auferido	Arrendamento - Prazo de cinco anos Mútuo - Prazo indeterminado	0,000000
<b>Relação com o emissor</b>	CONTROLADA DIRETA					
<b>Objeto contrato</b>	ARRENDAMENTO E MUTUO					
<b>Garantia e seguros</b>	Não há garantias					
<b>Rescisão ou extinção</b>	Poderá ser rescindido a qualquer tempo mediante expresse aviso com antecedência mínima de 30 dias.					
<b>Natureza e razão para a operação</b>	A operação de mútuo possibilita às partes contratantes, sempre que uma delas tiver recursos disponíveis, que a outra se utilize em razões especiais e transitórias para liquidação de seus compromissos ou feitura de novos investimentos, ao seu exclusivo critério. Arrendamento de imóvel rural, com área de 7.471,54 Ha localizada no município de Santana do Araguaia - PA, destinada a exploração de pastagens no exercício da atividade pecuária.					
<b>Posição contratual do emissor</b>	Credor					

## **11.2 Itens 'n.' e 'o.'**

**n. medidas tomadas para tratar dos conflitos de interesses.**

Não há.

**o. demonstração do caráter estritamente comutativo das condições pactuadas ou o pagamento compensatório adequado.**

Não há.



### **11.3 Outras informações relevantes**

Não há

**12.1 Informações sobre o capital social**

Tipo Capital		Capital Integralizado	
Data da autorização ou aprovação	Prazo de integralização	Valor do capital	
19/03/2021		238.836.039,05	
Quantidade de ações ordinárias	Quantidade de ações preferenciais	Quantidade total de ações	
16.571.220	19.843.450	36.414.670	

Tipo Capital		Capital Integralizado	
Data da autorização ou aprovação	Prazo de integralização	Valor do capital	
06/04/2011		177.375.435,61	
Quantidade de ações ordinárias	Quantidade de ações preferenciais	Quantidade total de ações	
3.314.244	3.968.690	7.282.934	

Tipo Capital		Capital Integralizado	
Data da autorização ou aprovação	Prazo de integralização	Valor do capital	
18/04/2010		137.375.435,61	
Quantidade de ações ordinárias	Quantidade de ações preferenciais	Quantidade total de ações	
3.314.244	3.968.690	7.282.934	

Tipo Capital		Capital Autorizado	
Data da autorização ou aprovação	Prazo de integralização	Valor do capital	
23/06/2004		300.000.000,00	
Quantidade de ações ordinárias	Quantidade de ações preferenciais	Quantidade total de ações	
0	0	0	



## **12.2 Emissores estrangeiros - Direitos e regras**

Não se aplica

### 12.3 Outros valores mobiliários emitidos no Brasil

**Justificativa para o não preenchimento do quadro:**

Além das ações ordinárias e preferenciais, não existem outros valores mobiliários regulados pela CVM emitidos pela WLM, atualmente.

I. Condições para alteração dos direitos assegurados por tais valores mobiliários: Não aplicável.

II. Outras características relevantes: Não aplicável.

## 12.4 Número de titulares de valores mobiliários

### Justificativa para o não preenchimento do quadro:

Não se aplica.

## 12.5 Mercados de negociação no Brasil

As ações da Companhia são admitidas à negociação na Bolsa de Valores **B3 – Bolsa Brasil Balcão** [www.b3.com.br](http://www.b3.com.br).

## 12.6 Negociação em mercados estrangeiros

### Justificativa para o não preenchimento do quadro:

Não se aplica.



## 12.7 Títulos emitidos no exterior

### Justificativa para o não preenchimento do quadro:

Não se aplica.

## **12.8 Destinação de recursos de ofertas públicas**

**a. como os recursos resultantes da oferta foram utilizados**

Não se aplica.

**b. se houve desvios relevantes entre a aplicação efetiva dos recursos e as propostas de aplicação divulgadas nos prospectos da respectiva distribuição**

Não se aplica.

**c. caso tenha havido desvios, as razões para tais desvios**

Não se aplica.

## **12.9 Outras informações relevantes**

Não há.

## 13.0 Identificação

**Nome do responsável pelo conteúdo do formulário**

**LEANDRO CARDOSO MASSA**

**Cargo do responsável**

Diretor de Relações com Investidores

**Nome do responsável pelo conteúdo do formulário**

**FERNANDO MAURÍCIO ARAÚJO COSTA**

**Cargo do responsável**

Diretor Presidente

### 13.1 Declaração do diretor presidente



#### DECLARAÇÃO

Para os fins do disposto na Instrução na Resolução CVM 80, de 29 de março de 2022, o Diretor-Presidente da **WLM Participações e Comércio de Máquinas e Veículos S.A.**, abaixo assinado, no desempenho de suas funções legais e estatutárias, após exame do Formulário de Referência relativo ao exercício a findar em 31 de dezembro de 2023, atesta que:

- a. reviu o formulário de referência;
- b. todas as informações contidas no formulário atendem ao disposto na Resolução CVM nº 80 e suas alterações, em especial aos artigos 15 a 20;
- c. as informações nele contidas retratam de modo verdadeiro, preciso e completo as atividades do emissor e dos riscos inerentes às suas atividades

Rio de Janeiro, 31 de maio de 2023.

FERNANDO MAURÍCIO ARAÚJO GUIMARÃES  
Diretor-Presidente

## 13.2 Declaração do diretor de relações com investidores



### DECLARAÇÃO

Para os fins do disposto na Instrução na Resolução CVM 80, de 29 de março de 2022, o Diretor de Relações com Investidores da **WLM Participações e Comércio de Máquinas e Veículos S.A.**, abaixo assinado, no desempenho de suas funções legais e estatutárias, após exame do Formulário de Referência relativo ao exercício a findar em 31 de dezembro de 2023, atesta que:

- a. reviu o formulário de referência;
- b. todas as informações contidas no formulário atendem ao disposto na Resolução CVM nº 80 e suas alterações, em especial aos artigos 15 a 20;
- c. as informações nele contidas retratam de modo verdadeiro, preciso e completo as atividades do emissor e dos riscos inerentes às suas atividades

Rio de Janeiro, 31 de maio de 2023.

LEANDRO CARDOSO MASSA  
Diretor de Relações com Investidores

### **13.3 Declaração do diretor presidente/relações com investidores**

Não se aplica