

# Índice

---

|  |    |
|--|----|
| 1. Atividades do emissor   |    |
| 1.1 Histórico do emissor   | 1  |
| 1.2 Descrição das principais atividades do emissor e de suas controladas             | 3  |
| 1.3 Informações relacionadas aos segmentos operacionais                              | 6  |
| 1.4 Produção/Comercialização/Mercados  | 8  |
| 1.5 Principais clientes  | 16 |
| 1.6 Efeitos relevantes da regulação estatal  | 17 |
| 1.7 Receitas relevantes no país sede do emissor e no exterior                        | 20 |
| 1.8 Efeitos relevantes de regulação estrangeira                                      | 21 |
| 1.9 Informações ambientais sociais e de governança corporativa (ASG)                 | 22 |
| 1.10 Informações de sociedade de economia mista                                      | 24 |
| 1.11 Aquisição ou alienação de ativo relevante                                       | 25 |
| 1.12 Operações societárias/Aumento ou redução de capital                             | 26 |
| 1.13 Acordos de acionistas   | 27 |
| 1.14 Alterações significativas na condução dos negócios                              | 28 |
| 1.15 Contratos relevantes celebrados pelo emissor e suas controladas                 | 29 |
| 1.16 Outras informações relevantes   | 30 |
| 2. Comentário dos diretores  |    |
| 2.1 Condições financeiras e patrimoniais   | 31 |
| 2.2 Resultados operacional e financeiro  | 45 |
| 2.3 Mudanças nas práticas contábeis/Opiniões modificadas e ênfases                   | 48 |
| 2.4 Efeitos relevantes nas DFs   | 49 |
| 2.5 Medições não contábeis   | 50 |
| 2.6 Eventos subsequentes as DFs  | 51 |
| 2.7 Destinação de resultados   | 52 |
| 2.8 Itens relevantes não evidenciados nas DFs  | 53 |
| 2.9 Comentários sobre itens não evidenciados   | 54 |
| 2.10 Planos de negócios  | 55 |
| 2.11 Outros fatores que influenciaram de maneira relevantes o desempenho operacional | 57 |
| 3. Projeções   |    |
| 3.1 Projeções divulgadas e premissas   | 58 |
| 3.2 Acompanhamento das projeções   | 59 |

# Índice

---

|  |     |
|--|-----|
| 4. Fatores de risco  |     |
| 4.1 Descrição dos fatores de risco   | 60  |
| 4.2 Indicação dos 5 (cinco) principais fatores de risco  | 68  |
| 4.3 Descrição dos principais riscos de mercado   | 69  |
| 4.4 Processos não sigilosos relevantes   | 72  |
| 4.5 Valor total provisionado dos processos não sigilosos relevantes                            | 104 |
| 4.6 Processos sigilosos relevantes   | 105 |
| 4.7 Outras contingências relevantes  | 106 |
| 5. Política de gerenciamento de riscos e controles internos                                    |     |
| 5.1 Descrição do gerenciamento de riscos e riscos de mercado                                   | 107 |
| 5.2 Descrição dos controles internos   | 108 |
| 5.3 Programa de integridade  | 109 |
| 5.4 Alterações significativas  | 111 |
| 5.5 Outras informações relevantes  | 112 |
| 6. Controle e grupo econômico  |     |
| 6.1/2 Posição acionária  | 113 |
| 6.3 Distribuição de capital  | 124 |
| 6.4 Participação em sociedades   | 125 |
| 6.5 Organograma dos acionistas e do grupo econômico  | 126 |
| 6.6 Outras informações relevantes  | 127 |
| 7. Assembleia geral e administração  |     |
| 7.1 Principais características dos órgãos de administração e do conselho fiscal                | 128 |
| 7.1D Descrição das principais características dos órgãos de administração e do conselho fiscal | 130 |
| 7.2 Informações relacionadas ao conselho de administração                                      | 131 |
| 7.3 Composição e experiências profissionais da administração e do conselho fiscal              | 132 |
| 7.4 Composição dos comitês   | 148 |
| 7.5 Relações familiares  | 151 |
| 7.6 Relações de subordinação, prestação de serviço ou controle                                 | 153 |
| 7.7 Acordos/seguros de administradores   | 162 |
| 7.8 Outras informações relevantes  | 163 |
| 8. Remuneração dos administradores   |     |
| 8.1 Política ou prática de remuneração   | 164 |

## Índice

|  |     |
|--|-----|
| 8.2 Remuneração total por órgão                                      | 168 |
| 8.3 Remuneração variável   | 172 |
| 8.4 Plano de remuneração baseado em ações                            | 173 |
| 8.5 Remuneração baseada em ações (Opções de compra de ações)         | 174 |
| 8.6 Outorga de opções de compra de ações                             | 175 |
| 8.7 Opções em aberto   | 176 |
| 8.8 Opções exercidas e ações entregues                               | 177 |
| 8.9 Diluição potencial por outorga de ações                          | 178 |
| 8.10 Outorga de ações  | 179 |
| 8.11 Ações entregues   | 180 |
| 8.12 Precificação das ações/opções                                   | 181 |
| 8.13 Participações detidas por órgão                                 | 182 |
| 8.14 Planos de previdência   | 183 |
| 8.15 Remuneração mínima, média e máxima                              | 184 |
| 8.16 Mecanismos de remuneração/indenização                           | 186 |
| 8.17 Percentual partes relacionadas na remuneração                   | 187 |
| 8.18 Remuneração - Outras funções                                    | 188 |
| 8.18 Remuneração - Outras funções (Estruturado)                      | 189 |
| 8.19 Remuneração reconhecida do controlador/controlada               | 190 |
| 8.19 Remuneração reconhecida do controlador/controlada (Estruturado) | 191 |
| 8.20 Outras informações relevantes                                   | 192 |
| 9. Auditores   |     |
| 9.1 / 9.2 Identificação e remuneração                                | 193 |
| 9.3 Independência e conflito de interesses dos auditores             | 194 |
| 9.4 Outras informações relevantes                                    | 195 |
| 10. Recursos humanos   |     |
| 10.1A Descrição dos recursos humanos                                 | 196 |
| 10.1 Descrição dos recursos humanos                                  | 198 |
| 10.2 Alterações relevantes   | 200 |
| 10.3 Políticas e práticas de remuneração dos empregados              | 201 |
| 10.3(d) Políticas e práticas de remuneração dos empregados           | 203 |
| 10.4 Relações entre emissor e sindicatos                             | 204 |

## Índice

---

|  |     |
|--|-----|
| 10.5 Outras informações relevantes   | 205 |
| 11. Transações com partes relacionadas   |     |
| 11.1 Regras, políticas e práticas  | 206 |
| 11.2 Transações com partes relacionadas  | 207 |
| 11.2 Itens 'n.' e 'o.'   | 213 |
| 11.3 Outras informações relevantes   | 214 |
| 12. Capital social e Valores mobiliários   |     |
| 12.1 Informações sobre o capital social  | 215 |
| 12.2 Emissores estrangeiros - Direitos e regras  | 217 |
| 12.3 Outros valores mobiliários emitidos no Brasil   | 218 |
| 12.4 Número de titulares de valores mobiliários  | 220 |
| 12.5 Mercados de negociação no Brasil  | 221 |
| 12.6 Negociação em mercados estrangeiros   | 222 |
| 12.7 Títulos emitidos no exterior  | 223 |
| 12.8 Destinação de recursos de ofertas públicas  | 224 |
| 12.9 Outras informações relevantes   | 225 |
| 13. Responsáveis pelo formulário   |     |
| 13.1 Identificação dos Responsáveis pelo Conteúdo do FRE   | 226 |
| 13.1 Declaração do diretor presidente  | 227 |
| 13.1 Declaração do diretor de relações com investidores  | 228 |
| 13.2 Identificação dos Responsáveis pelo Conteúdo do FRE, em caso de alteração dos Responsáveis após a Entrega Anual | 229 |

## 1.1 Histórico do emissor

A Companhia foi fundada em 1946, atuando na distribuição de gás liquefeito de petróleo (GLP) no Brasil, através de sua principal controlada Supergasbras Distribuidora de Gás S/A.

Durante os anos 70, a diversificação de negócios levou a Companhia a também atuar fortemente nos setores de transporte e de comercialização de veículos pesados – caminhões e ônibus da marca Scania. A sinergia entre as diversas atividades da Companhia marcou o começo da duradoura e bem-sucedida parceria com a montadora Scania. Hoje a WLM tem como seu principal negócio a comercialização de veículos, peças, prestação de serviços de assistência técnica e de manutenção dos produtos da marca Scania.

A Companhia cresceu neste segmento, ampliou constantemente sua rede de concessionárias e fez do aperfeiçoamento de seu atendimento e de seus serviços um compromisso, uma marca.

A Companhia também investiu na aquisição de áreas com o propósito de atuar no segmento agro através da pecuária, produção nas culturas de café e soja. Investimentos vem sendo realizados ao longo do tempo no crescimento da produção e na manutenção e melhoria dos ativos.

Em julho de 2004, a Companhia alienou seus ativos do segmento de gás liquefeito (GLP), mediante a venda de todas as ações da Supergasbras Distribuidora de Gás S.A.

Seguidamente, a Companhia alterou a sua denominação social para **WLM Indústria e Comércio S.A.**, mantendo o seu foco no segmento automotivo da marca Scania, por intermédio de suas quatro controladas: **Quinta Roda Máquinas e Veículos Ltda.**, **Itaipu Máquinas e Veículos Ltda.**, **Equipo Máquinas e Veículos Ltda.** e **Itaipu Norte Comércio de Máquinas e Veículos Ltda.**, com estabelecimentos localizados em vários estados do Brasil. No segmento agropecuário, permaneceu atuando por meio das suas controladas **Fatura Agropecuária S.A.**, **Agropecuária São Sebastião do Araguaia Ltda.** e **Itapura Agropecuária Ltda.**, como complemento da diversificação de suas atividades.

Em Assembleia Geral Extraordinária realizada em 21 de dezembro de 2017, a Companhia procedeu a alteração da sua denominação social para “**WLM PARTICIPAÇÕES E COMÉRCIO DE MÁQUINAS E VEÍCULOS S.A.**”, como também, o objeto social passou a ter a seguinte redação: “O objeto e fins desta Companhia são, diretamente ou participando de outras sociedades: importar, exportar, comprar, fabricar e vender instalações para indústria e comércio; comercialização de veículos automotores novos e usados, peças e acessórios, no varejo ou atacado; importação e exportação de máquinas e equipamentos, suas respectivas peças, implementos e acessórios; locação de veículos; prestação de serviços de assistência técnica, de manutenção e de intermediação de venda de veículos automotores, novos e usados, peças, implementos e acessórios; adquirir, possuir, vender e dispor de ações, quotas, obrigações e outros títulos de sociedades comerciais, industriais, agropecuárias e financeiras, vendas de artigos domésticos e utilidades em geral e prestação de serviços técnicos em geral, indispensáveis ao desenvolvimento de suas próprias atividades bem como das empresas das quais participa”.

As alterações visaram adequar a denominação social ao objeto social e à principal atividade da **WLM**, então exercida somente de forma indireta através das empresas controladas **ITAIPU MÁQUINAS E VEÍCULOS LTDA.**, **QUINTA RODA MÁQUINAS E VEÍCULOS LTDA.**, **ITAIPU NORTE COMÉRCIO DE MÁQUINAS E VEÍCULOS LTDA.** e **EQUIPO MÁQUINAS E VEÍCULOS LTDA.**, e que possibilitaram que a Companhia pudesse exercer diretamente essas atividades, além de constituir ato preliminar necessário à preparação para uma futura incorporação das controladas do segmento automotivo holding **WLM**.

Em 1º de julho de 2019, conforme deliberado em Assembleia Geral Extraordinária, a **WLM** incorporou as Sociedades Limitadas controladas: **EQUIPO MÁQUINAS E VEÍCULOS LTDA**, **ITAIPU MÁQUINAS E VEÍCULOS LTDA**, **QUINTA RODA MÁQUINAS E VEÍCULOS LTDA** e **ITAIPU NORTE COMÉRCIO DE MÁQUINAS E VEÍCULOS LTDA**, nos termos do Protocolo e Justificação de Incorporação. Desde então, a **WLM** passou a atuar diretamente no segmento automotivo, por meio de uma rede de

## 1.1 Histórico do emissor

concessionárias em quatro estados: Rio de Janeiro, São Paulo, Minas Gerais e Pará, sendo que a Sede está localizada no Rio de Janeiro e as suas Filiais divididas em: **WLM Equipo (Rio de Janeiro)**, **WLM Quinta Roda (São Paulo)**, **WLM Itaipu (Minas Gerais)** e **WLM Itaipu Norte (Pará / Amapá)**, totalizando vinte estabelecimentos.

A realização desse projeto simplificou a estrutura societária da Companhia e trouxe benefícios em termos de custos operacionais, administrativos, fiscais e financeiros, além da contenção de despesas e aumento de eficiência, somado às sinergias da incorporação.

Visando a expansão de suas atividades operacionais e novos negócios, em outubro de 2023, a **WLM** passou a atuar, também, no segmento locação de veículos automotores da marca **Scania**, por meio da controlada **Equipo Locação de Máquinas e Veículos Ltda.**, localizada no estado do Rio de Janeiro.

Em outubro de 2024, a **WLM** adquiriu 100% das ações da **Supermac Máquinas e Caminhões da Amazônia Ltda.**, concessionária de veículos da marca Scania com atuação nos estados do Amazonas e Roraima, aumentando sua área de atuação, buscando maior eficiência e absorção de sinergias e reforçando seu comprometimento como o principal parceiro comercial da Scania no Brasil.

Em agosto de 2025, a controlada **WLM Energia e Participações Ltda.**, que tem como foco a participação societária em outras empresas, bem como o desenvolvimento de projetos e negócios no setor de energia por meio de soluções limpas e eficientes, adquiriu 60% do capital social da **CHP Brasil Indústria e Comércio de Geradores S.A. ("CHP")**, localizada na cidade do Rio de Janeiro/RJ, com atuação em atividades de soluções de geração de energia elétrica distribuída a gás natural e biogás/biometano.

Combinando a experiência e solidez da **WLM** com a expertise da **CHP**, com esta operação, a Companhia ampliou o potencial estratégico e viabilizou a diversificação e expansão de atividades no segmento de energia, através de soluções limpas e eficientes que minimizam o impacto ambiental, gerando sinergias operacionais e administrativas, alinhadas ao compromisso com a sustentabilidade, inovação e crescimento responsável, conforme sua estratégia de longo prazo.

Em setembro de 2025, a WLM constituiu a sociedade empresária limitada, denominada **Ekotruck Sustentabilidade em Frotas Ltda.**, tendo como objeto social o comércio varejista e atacadista de peças e acessórios automotivos, novos e usados, incluindo o recondicionamento de componentes, com foco em veículos pesados e frotas de caminhões, com atuação na prestação de serviços de consultoria em gestão e manutenção de frotas, visando otimizar custos operacionais e promover práticas sustentáveis de manutenção, como a logística reversa e o reaproveitamento de peças. Adicionalmente, a empresa poderá desenvolver atividades de consultoria e serviços em gestão ambiental e eficiência operacional voltadas ao setor de transportes.

## 1.2 Descrição das principais atividades do emissor e de suas controladas

A **WLM Participações e Comércio de Máquinas e Veículos S.A.** é uma sociedade anônima, com sede na cidade do Rio de Janeiro/RJ, na Praia do Flamengo nº 200 – 19º andar - Flamengo, registrada na B3 – Brasil Bolsa Balcão, desde 1971, com atuação nos segmentos *Automotivo*, *Agropecuário* e *Locação de veículos*, através de suas filiais e controladas localizadas em vários estados do Brasil:

### SEGMENTO AUTOMOTIVO

No segmento automotivo, a **WLM** comercializa produtos e serviços da marca **Scania**, como caminhões pesados e extrapesados, chassis de ônibus rodoviários e urbanos, motores estacionários e marítimos, venda de peças de reposição e na prestação de serviços de manutenção e assistência técnica especializada, voltados aos produtos que comercializa, por meio de uma rede de 5 concessionárias, com 26 filiais e uma controlada, em 22 cidades localizadas em 7 estados do Brasil, através de suas regionais: **Equipo** (RJ), **Quinta Roda** (SP), **Itaipu** (MG) e **Itaipu Norte** (PA/AP), e **Supermac** (AM e RR), todas com a certificação mundial D.O.S. (*Dealer Operating Standard*):

| Filiais do Segmento Automotivo   | Local de operação  |
|--|--|
| 1. <b>Equipo</b> - Atende todo o Estado do Rio de Janeiro  | Rio de Janeiro/RJ (Capital) e Barra Mansa/RJ   |
| 2. <b>Itaipu</b> - Atua na capital mineira, centro-sul, norte e oeste do Estado de Minas Gerais    | Contagem/MG, Juiz de Fora/MG, Montes Claros/MG, Patos de Minas/MG, São Gonçalo do Rio Abaixo /MG, Perdões/MG e Contagem/MG |
| 3. <b>Itaipu Norte</b> – Atua no Estado do Pará e Amapá  | Marituba/PA, Paragominas/PA, Marabá/PA, Ourilândia do Norte/PA, Oriximiná/PA, Curionópolis/PA, Parauapebas/PA e Macapá/AP  |
| 4. <b>Quinta Roda</b> – Atua no Estado de São Paulo  | Sumaré/SP, Porto Ferreira/SP, Araçatuba/SP e Bauru/SP.   |
| Controlada do Segmento Automotivo  | Local de operação  |
| 5. <b>Supermac Máquinas e Caminhões da Amazônia Ltda.</b> - Atua nos estados do Amazonas e Roraima | Manaus e Boa vista   |

## 1.2 Descrição das principais atividades do emissor e de suas controladas

Em outubro de 2024, a WLM adquiriu 100% das ações da **Supermac Máquinas e Caminhões da Amazônia Ltda.**, concessionária de veículos da marca Scania com atuação nos estados do Amazonas e Roraima, aumentando sua área de atuação, buscando maior eficiência e absorção de sinergias e reforçando seu comprometimento como o principal parceiro comercial da Scania no Brasil.

### SEGMENTO AGROPECUÁRIO

No segmento agropecuário, a WLM atua na produção, criação e comercialização de bovinos de corte, cultivo e comercialização de grãos por meio das controladas: **Fartura** e **Itapura**, com fazendas situadas em diversos municípios dos estados do Pará, Mato Grosso, São Paulo e Minas Gerais:

| Controladas do Segmento Agropecuário | Local da Sede  |
|--------------------------------------|--|
| 1. <b>Fartura Agropecuária S.A.</b>  | Com sede no Rio de Janeiro/RJ e fazenda em Santana do Araguaia/PA.   |
| 2. <b>Itapura Agropecuária Ltda.</b> | Com sede no Rio de Janeiro/RJ e fazendas em Campinas/SP, São Sebastião do Paraíso/MG e Santa Terezinha/MT. |

As empresas **Fartura - Fazenda São João** (sul do Estado do Pará) e **Itapura – Fazenda São Sebastião** (norte do Estado de Mato Grosso), são dedicadas à agricultura e bovinocultura de corte. Em conjunto, possuem uma área contígua de cerca de 100 mil hectares com cerca de 80% da área total de reserva florestal, com registro no RGI de cada região, e rebanho de, aproximadamente, 10 mil cabeças de pecuária de corte, por meio da cria, recria e engorda.

A **Itapura - Fazenda São João do Atibaia** (entre Campinas e Jaguariúna/SP), tem como principal atividade a pecuária de corte, e conta com um rebanho em torno de 360 cabeças de gado para recria e engorda.

Através da **Fazenda São Judas Thadeu** (São Sebastião do Paraíso/MG), a **Itapura** dedica-se à atividade cafeeira numa área de 263,9 hectares, onde produz em torno de 3.500 sacas de café/ano. Complementarmente, são também desenvolvidas atividades ligadas à pecuária de corte, com aproximadamente 440 cabeças de gado.

Todas as atividades produtivas nas empresas do segmento agropecuário da WLM são realizadas simultaneamente com as práticas de conservação da fauna e da flora.

## 1.2 Descrição das principais atividades do emissor e de suas controladas

### SEGMENTO DE LOCAÇÃO

Ao final do ano de 2023, a WLM passou a atuar na locação de veículos automotores da marca **Scania**, leasing operacional, sem condutor, geradores de energia, máquinas e equipamentos em geral para os setores de serviços, indústria, comércio e agropecuária, bem como participações societárias em outras empresas como acionista ou quotista visando expansão de nossas atividades operacionais e novos negócios por meio da controlada **Equipo Locação de Máquinas e Veículos Ltda**, localizada no Estado do Rio de Janeiro.

| Controlada do Segmento Locação              | Local da Sede  |
|---|----------------|
| Equipo Locação de Máquinas e Veículos Ltda. | Rio de Janeiro |

### SEGMENTO ÁGUAS (Descontinuado)

| Controlada descontinuada                  | Local da Sede  |
|---|----------------|
| Superágua Empresa de Águas Minerais Ltda. | Rio de Janeiro |

A Superágua, com operações descontinuadas, explorava as atividades de envase e comercialização de águas minerais das marcas *CAXAMBU*, *LAMBARI*, *ARAXÁ* e *CAMBUQUIRA* e encerrou suas atividades em junho de 2005.

### 1.3 Informações relacionadas aos segmentos operacionais

#### a. produtos e serviços comercializados

A **WLM** atua em dois segmentos operacionais: Automotivo e Agropecuário.

As receitas da Companhia, nos três últimos exercícios sociais, decorreram, principalmente, do segmento automotivo, através das quatro controladas Concessionárias Scania, incorporadas a WLM em julho de 2019, que comercializam caminhões pesados, caminhões extrapesados, chassis de ônibus urbanos, chassis de ônibus rodoviários, peças, lubrificantes, e prestação de serviços de manutenção por meio de contratos manutenção preventiva programada e manutenção corretiva, como já comentado no item 1.1 deste Formulário.

Durante este mesmo período, as receitas da Companhia decorreram, em menor proporção, do segmento agropecuário que, por intermédio das três controladas, produz e comercializa gado de corte, café e soja.

#### b. receitas provenientes dos segmentos e sua participação na receita líquida da Companhia

| Receita por segmento                                |                  |                  |                  |
|---|------------------|------------------|------------------|
| Exercícios encerrados em 31 de dezembro             | R\$              |                  |                  |
|   | 2024             | 2023             | 2022             |
| Comercialização de veículos, peças e lubrificante   | 3,346,943        | 2,551,765        | 2,105,436        |
| Prestação de serviços de manutenção                 | 94,971           | 90,356           | 75,744           |
| <b>Sub total Segmento Automotivo</b>                | <b>3,441,914</b> | <b>2,642,121</b> | <b>2,181,180</b> |
| Segmento Agropecuário                               | 20,706           | 12,533           | 25,940           |
| Segmento de Locação                                 | 14,927           | -                | -                |
| <b>Total Receita Bruta</b>                          | <b>3,477,547</b> | <b>2,654,654</b> | <b>2,207,120</b> |
| Deduções Rec. Bruta – Segmento Automotivo           | 351,343          | 263,648          | 225,623          |
| Deduções Rec.Bruta – Segmento Agropecuário          | 549              | 346              | 1,198            |
| Deduções Rec.Bruta – Segmento Locação               | 1,385            | -                | -                |
| <b>(-) Total Deduções Receita Bruta</b>             | <b>353,277</b>   | <b>263,994</b>   | <b>226,821</b>   |
| Receita Operacional Líquida – Segmento Automotivo   | 3,090,571        | 2,378,473        | 1,955,557        |
| Receita Operacional Líquida – Segmento Agropecuário | 20,157           | 12,187           | 24,742           |
| Receita Operacional Líquida – Segmento Locação      | 13,542           | -                | -                |
| <b>Total Receita operacional Líquida</b>            | <b>3,124,270</b> | <b>2,390,660</b> | <b>1,980,299</b> |

| Participação da receita líquida por segmento em relação à receita líquida total (em %) |        |        |        |
|--|--------|--------|--------|
| Exercícios encerrados em 31 de dezembro  | 2024   | 2023   | 2022   |
| <b>Segmento Automotivo</b>   |        |        |        |
| Concessionárias Scania   | 98.92% | 99.53% | 98.82% |
| <b>Segmento Agropecuário</b>   |        |        |        |
| Fazendas   | 0.65%  | 0.47%  | 1.18%  |
| <b>Segmento de Locação</b>   |        |        |        |
| Locadora   | 0.43%  | 0.00%  | 0.00%  |

### 1.3 Informações relacionadas aos segmentos operacionais

#### c. lucro ou prejuízo resultante do segmento e sua participação no lucro líquido da Companhia

As informações abaixo são geradas internamente na Companhia e derivadas dos registros contábeis societários, sem segregação de despesas operacionais, ativos totais e depreciação.

| Segmento       | Lucro / (Prejuízo) – R\$ mil |                |                | % no Lucro Líquido da Companhia |                |                |
|----------------|------------------------------|----------------|----------------|---------------------------------|----------------|----------------|
|                | 2024                         | 2023           | 2022           | 2024                            | 2023           | 2022           |
| Automotivo     | 137,975                      | 136,421        | 130,069        | 106.64%                         | 119.05%        | 110.91%        |
| Agropecuário   | (2,649)                      | (18,145)       | (10,345)       | -2.05%                          | -15.84%        | -8.82%         |
| Administração  | (6,657)                      | (3,372)        | (2,430)        | -5.15%                          | -2.94%         | -2.07%         |
| Locação        | 718                          | (255)          | -              | 0.55%                           | -0.22%         | 0.00%          |
| Descontinuadas | (7)                          | (62)           | (20)           | -0.01%                          | -0.05%         | -0.02%         |
| <b>Total</b>   | <b>129,380</b>               | <b>114,587</b> | <b>117,274</b> | <b>100.00%</b>                  | <b>100.00%</b> | <b>100.00%</b> |

(1) Inclui todas as controladas: Fartura e Itapura

## 1.4 Produção/Comercialização/Mercados

### a. características do processo de produção

#### Segmento Automotivo

O processo de produção não se aplica ao segmento automotivo de Concessionárias Scania, pois a Companhia atua no segmento comercial, como revendedora de veículos, peças de reposição, motores, lubrificantes e na prestação de serviços de oficina especializada de produtos da marca Scania.

#### Segmento de Locação

O processo de produção não se aplica ao segmento de locação, pois a Companhia atua na locação de veículos automotores da marca Scania, leasing operacional, sem condutor, geradores de energia, máquinas e equipamentos em geral para os setores de serviços, indústria, comércio e agropecuária, bem como participações societárias em outras empresas como acionista ou quotista.

#### Segmento Agropecuário

##### **. Bovinocultura de corte**

Atividade realizada por duas empresas do grupo, sendo uma na “Amazônia Legal” e outra em Minas Gerais e São Paulo e, também na “Amazônia Legal”, com características um pouco distintas.

Nas fazendas da “Amazônia Legal”, uma no sul do Pará e outra no Norte do Mato Grosso formando, em área contínua, uma fazenda com cerca de 100 mil hectares, sendo cerca de 14,9 mil hectares de pastos, 10 mil hectares de agricultura em parceria agrícola e o restante de reserva florestal, o sistema de produção pecuária se caracteriza por forte dependência das pastagens, fonte de grande parte da alimentação do gado que recebe como complemento a suplementação mineral.

O regime de chuvas na região se reflete na oferta e qualidade do alimento (pastagens), de forma que o gado é manejado estrategicamente de forma a diminuir as consequências da variação da disponibilidade nutritiva (qualitativa e quantitativa). Em alguns casos faz-se suplementação com proteína em lotes mais sensíveis a esta variação. As atividades de produção de gado de corte nestas fazendas são a cria e recria e a engorda de machos e fêmeas.

A atividade de cria consiste na produção de bezerros e bezerras. As matrizes são enxertadas por meio de monta natural com touros da Fazenda ou inseminadas com sêmen comercial. Com o rebanho atual, são produzidos cerca de 1800 bezerros e 1800 bezerras por ano. As crias resultantes são desmamadas com cerca de sete meses. Cerca de 20% das matrizes (800 a 1.200, no rebanho atual) e touros são descartados anualmente utilizando critérios de idade, fertilidade e características produtivas. Das bezerras produzidas, parte fica na fazenda para recria, reposição das matrizes (cerca de 1.000 a 1.300 por ano) e engorda e o restante é vendido para criadores da região. Os bezerros, atualmente estão sendo mantidos na fazenda, para a atividade de recria e engorda com venda para abate em torno de 30 meses.

Paralelamente, para melhoria do rebanho, são mantidas cerca de 1.200 vacas Nelore registradas com principal objetivo de produzir animais com qualidade genética para servir com touros na propriedade. Este rebanho tem manejo diferenciado, utilizando-se inseminação artificial com sêmen de touros provados de grandes centrais de inseminação, suplementação de alimento na seca, maior pressão de seleção nas vacas e manejo mais tecnificado, visando constante aprimoramento das características produtivas dos touros e,

## 1.4 Produção/Comercialização/Mercados

consequentemente, contínuo melhoramento genético de todo o rebanho. O excedente dos touros produzidos é comercializado entre produtores da região.

Esta preocupação com a qualidade das características produtivas, bem como com a sanidade e nutrição do rebanho, resulta em produtos de qualidade bastante acima da média na região, despertando grande procura dos produtores e frigoríficos, com preços diferenciados.

A atividade de corte nas fazendas São Judas Thadeu, em Minas Gerais e São João do Atibaia, em Campinas-SP, é bem menor em escala, seguindo modelo parecido com o das outras fazendas, porém mais tecnificado, principalmente, com relação à nutrição e manejo reprodutivo do gado.

Na fazenda São João do Atibaia em São Paulo, são mantidas cerca de 200 vacas para a atividade de cria, as bezerras resultantes são utilizadas para reposição do rebanho e os bezerros enviados para a outra fazenda em Minas Gerais para a recria e Engorda. Paralelamente, na fazenda de Minas também são engordados animais comprados entre produtores da região. O tamanho do rebanho permite melhor avaliação de novas tecnologias que posteriormente podem ser estendidas para as outras fazendas.

### . Atividades Agrícolas

#### - Cultura Cafeeira

A produção de café tipo Arábica, na Fazenda São Judas Thadeu, em São Sebastião do Paraíso (MG), utiliza modernos modelos tecnológicos, que visam maior produtividade e qualidade do café. Busca-se aumentar a produção, sobretudo, por meio do aumento efetivo da produtividade. Para tanto, é dada atenção especial à adubação e correção do solo, ao controle de pragas e doenças e a utilização eficaz dos insumos, de forma a atenuar os efeitos de variações climáticas. As características climáticas, a fertilidade do solo e a altitude, aliados a outros fatores, permitem a produção de café arábica de muito boa qualidade, particularidade da região, grande produtora de café.

A adubação é realizada anualmente, seguindo recomendação agrônômica através de análise do solo e das folhas do cafeeiro, principal fator de produção da cultura, porém outros tratamentos culturais, como o combate às ervas daninhas, também são efetuados por meio de utilização de herbicida e capina manual e/ou mecânica, o combate a pragas e doenças, a desbrota, etc..., elementos importantes na qualidade e quantidade do café produzido.

A colheita do café constitui uma das principais atividades do processo produtivo por ser um dos itens que mais pesam nos custos de produção. É realizada entre os meses de maio e setembro utilizando, principalmente a colheita mecânica.

Após ser colhido, o café é seco e beneficiado na propriedade; limpo da casca e de impurezas, e, em seguida, vendido ou enviado para armazenamento.

#### - Soja

Recentemente a WLM celebrou contrato de parceria agrícola com a empresa Sierentz Agro Brasil LTDA, para o plantio de soja e milho em cerca de 10.200ha nas fazendas no PA e MT que deverá estender-se por um período de 15 anos-safras. A parceria prevê divisão no investimento de benfeitorias e transformação da terra e o parceiro agrícola é responsável por toda a atividade produtiva, o produto resultante é dividido entre as partes.

## 1.4 Produção/Comercialização/Mercados

### b. características do processo de distribuição

#### Segmento Automotivo

A venda de caminhões e ônibus é feita por todas as filiais Concessionárias Scania. Suas equipes de vendas realizam diariamente um roteiro de visitas às instalações do cliente. As peças são comercializadas nos 20 pontos de presença, contando com equipes de vendas específicas.

#### - Caminhões

Após as tratativas comerciais e definições das especificações do veículo, a concessionária formula o pedido do veículo com todos os opcionais desejados e o envia à Scania, que programa a sua produção. Após sua fabricação, pode ser faturado diretamente para o cliente ou para a concessionária, hipótese em que é posteriormente refaturado para o cliente. A entrega do veículo é realizada por transportadoras credenciadas pela Scania até a concessionária, quando então é efetuada a entrega ao cliente. Durante todo o processo, o veículo tem a cobertura de seguro. Todos os custos com fretes e seguros já são embutidos no preço do veículo.

#### - Ônibus

O processo é semelhante à venda de caminhões. Neste caso, a Scania sempre fatura para a concessionária. O chassi, inicialmente, é enviado para a colocação da carroceria em empresa indicada pelo comprador, retornando posteriormente para a concessionária, que efetua a entrega para o cliente. A única diferença é que em ônibus o custo de frete é do cliente.

#### - Peças

O estoque de peças é mantido por meio de compras programadas diárias ou solicitações em emergência.

#### Segmento de Locação

A distribuição no segmento de locação de caminhões envolve todos os processos que garantem a disponibilidade dos veículos aos clientes. A operação pode ser realizada de forma direta, com a própria empresa responsável pela entrega e retirada dos caminhões, ou indireta, utilizando operadores regionais. Os canais físicos, como filiais, pátios ou centros de operação, se combinam com canais digitais, que oferecem plataformas online para consultas, cotações e reservas. A integração desses canais permite maior agilidade no atendimento, otimizando tanto a contratação quanto a logística de entrega dos veículos.

A logística é um dos principais pilares desse segmento, sendo responsável não apenas pelo transporte e disponibilização dos caminhões, mas também pela gestão da frota, manutenção preventiva e controle de prazos de locação. A eficiência nesse processo garante que os veículos estejam disponíveis, revisados e prontos para atender às demandas dos clientes, que muitas vezes precisam de soluções rápidas e flexíveis. Portanto, a distribuição na locação de caminhões vai além da simples entrega do veículo, abrangendo toda uma estrutura de gestão operacional, logística e atendimento, essencial para assegurar qualidade, segurança e eficiência no serviço prestado.

#### Segmento Agropecuário

A venda de bovinos de corte e sacas de café é feita nas fazendas das empresas controladas e o transporte dos produtos é realizado pelos próprios compradores.

## 1.4 Produção/Comercialização/Mercados

### c. características dos mercados de atuação, em especial:

#### i. participação em cada um dos mercados

A Companhia por meio de suas filiais Concessionárias Scania e empresas controladas, apresenta grande diversificação geográfica, atuando em mais de 900 cidades em diversos estados do Brasil na produção e comercialização de produtos agrupados em atividades diversas, tais como:

#### Segmento Automotivo

A WLM mantém 26 filiais e 01 controlada, em 22 cidades localizadas em sete estados brasileiros (RJ, MG, SP, PA, AP, AM e RR):

| Filiais Concessionárias Scania | Área de Atuação / Estado | Abrangência    |
|--------------------------------|--------------------------|----------------|
| Equipo                         | Rio de Janeiro           | 92 municípios  |
| Itaipu                         | Minas Gerais             | 455 municípios |
| Quinta Roda                    | São Paulo e Minas Gerais | 238 municípios |
| Itaipu Norte                   | Pará e Amapá             | 159 municípios |

| Controlada Concessionária Scania | Áreas de Atuação / Estado | Abrangência  |
|----------------------------------|---------------------------|--------------|
| Supermac                         | Amazonas e Roraima        | 2 municípios |

A participação no mercado por área de atuação está assim representada:

| MARKET SHARE - CAMINHÕES PESADOS         |               |               |               |
|--|---------------|---------------|---------------|
| Filiais Concessionárias Scania           | 2024          | 2023          | 2022          |
| Equipo                                   | 24,20%        | 26,70%        | 28,00%        |
| Itaipu                                   | 30,00%        | 22,30%        | 22,50%        |
| Itaipu Norte                             | 21,40%        | 24,60%        | 16,00%        |
| Quinta Roda                              | 23,60%        | 25,70%        | 18,50%        |
| <b>Controlada Concessionárias Scania</b> |               |               |               |
| Supermac                                 | 18,70%        | 0,00%         | 0,00%         |
| <b>WLM</b>                               | <b>25,90%</b> | <b>23,90%</b> | <b>20,70%</b> |

| MARKET SHARE - ÔNIBUS RODOVIÁRIOS        |               |               |               |
|--|---------------|---------------|---------------|
| Filiais Concessionárias Scania           | 2024          | 2023          | 2022          |
| Equipo                                   | 44,50%        | 47,90%        | 13,90%        |
| Itaipu                                   | 66,30%        | 56,00%        | 71,40%        |
| Itaipu Norte                             | 74,00%        | 87,80%        | 55,00%        |
| Quinta Roda                              | 44,20%        | 62,90%        | 27,10%        |
| <b>Controlada Concessionárias Scania</b> |               |               |               |
| Supermac                                 | 0,00%         |               | 0,00%         |
| <b>WLM</b>                               | <b>54,90%</b> | <b>60,70%</b> | <b>38,96%</b> |

## 1.4 Produção/Comercialização/Mercados

### Segmento de locação

A participação no mercado por área de atuação está assim representada:

| Controlada     | Estado         |
|----------------|----------------|
| Equipo Locação | Rio de Janeiro |

### Segmento Agropecuário

- Bovinocultura de corte - Fartura Agropecuária S.A. e Itapura Agropecuária Ltda.
- Cafeicultura - Itapura Agropecuária Ltda.

Não existem dados consolidados, seja a nível nacional ou regional, que permitam estabelecer a participação de mercado em cada uma das atividades agropecuárias em que a Companhia atua.

| Controladas Agropecuárias | Área de Atuação / Estado  |
|---------------------------|---|
| Fartura                   | Sul do Estado do Pará   |
| Itapura                   | Sul do Estado de Minas Gerais, Região de Campinas/SP e Norte do Estado do Mato Grosso |

O rebanho bovino da Fartura Agropecuária S.A (PA) e Itapura Agropecuária Ltda. (MT) são comercializados para frigoríficos ou produtores da região do Sul do Estado do Pará e Norte do Estado do Mato Grosso.

O rebanho bovino da Itapura Agropecuária Ltda. – filial Campinas/SP - é comercializado na própria região.

O rebanho bovino e a produção de café da Itapura Agropecuária Ltda. - filial São Sebastião do Paraíso/MG - são vendidos na região do sul de Minas.

A Soja proveniente no contrato de parceria é comercializada na região com grandes empresas do segmento, destinada principalmente para exportação e possivelmente para o mercado interno de óleo.

### **ii. condições de competição nos mercados**

#### Segmento Automotivo

As filiais e controlada concessionárias Scania têm áreas de atuação geograficamente delimitadas, ou seja, cada filial e controlada é única na sua área de atuação. Assim sendo, a competição é representada basicamente pelas concessionárias de outras marcas que trabalham com veículos pesados: Man, Mercedes, Volvo e Iveco, sendo que estas duas últimas não têm participação no mercado de ônibus rodoviários. A Scania trabalha com uma linha de produtos “Premium” e tem como diferenciais competitivos: alta tecnologia, baixo consumo de combustível, alta disponibilidade e equipe técnica especializada e em constante treinamento.

## 1.4 Produção/Comercialização/Mercados

### Segmento de locação

No segmento de locação de caminhões, a competição no mercado é determinada por fatores como a disponibilidade e diversidade da frota, que precisa atender diferentes demandas, além de preços competitivos e condições comerciais flexíveis. A qualidade no atendimento, a agilidade na entrega dos veículos e a presença geográfica ampla também são diferenciais relevantes. Além disso, a manutenção preventiva rigorosa, a confiabilidade dos caminhões e a oferta de serviços agregados, fortalecem a competitividade. Empresas que investem em tecnologia, inovação, sustentabilidade e que mantêm uma boa reputação no mercado, com foco no relacionamento e na satisfação dos clientes, se destacam e conquistam espaço de forma mais consistente.

### Segmento Agropecuário

O mercado agropecuário no Brasil é altamente fragmentado e competitivo. As principais vantagens competitivas incluem preço, qualidade e capacidade de distribuição. Dada esta fragmentação, não existem informações quantitativas consolidadas em nível nacional acerca dos segmentos de atuação da Companhia e suas controladas para análise de participação de mercado e competição. Cabe comentar que a qualidade dos produtos, bem como das instalações e benfeitorias para carga e embarque de bovinos, é refletida nos preços alcançados - acima da média de preços praticados nas respectivas praças.

Todas as empresas agropecuárias da WLM, em cada região, são conhecidas pela qualidade dos produtos, bem como das instalações e benfeitorias para embarque e desembarque de animais, alcançando diferencial considerável acima da média de preços da praça.

#### **d. eventual sazonalidade**

### Segmento Automotivo

Não se aplica. As vendas são influenciadas pelo nível de atividade econômica no País.

### Segmento de locação

Não se aplica. As vendas são influenciadas pelo nível de atividade econômica no País.

### Segmento agropecuário

O rebanho bovino sofre os efeitos das variações climáticas, uma vez que estas influenciam a produção de pastagem o que, por consequência, afeta o ganho de peso e a reprodução dos animais. Desta forma, o manejo da produção do gado é baseado na oferta de alimento.

O nascimento dos animais ocorre no segundo semestre do ano e a desmama e venda nos meses de maio a julho.

Os animais destinados à engorda no confinamento são vendidos nos meses de setembro e outubro e a pasto nos meses de abril a junho.

A produção pecuária deve ser vendida no prazo adequado pois, a partir de um dado momento, sua manutenção na propriedade torna-se antieconômica já que continua gerando custo sem ganho produtivo.

A produção cafeeira também é afetada pela sazonalidade climática, tendo em vista que se reflete no próprio ciclo de produção da planta, com maturação e colheita entre os meses de maio a setembro e venda

## 1.4 Produção/Comercialização/Mercados

imediatamente após a colheita. A produção também poderá ser armazenada sem a perda da qualidade para venda estratégica.

### e. principais insumos e matérias primas, informando:

#### *i. descrição das relações mantidas com fornecedores, inclusive se estão sujeitas a controle ou regulamentação governamental, com indicação dos órgãos e da respectiva legislação aplicável*

##### **Segmento Automotivo**

O relacionamento da WLM com seu principal fornecedor – a Scania Brasil - se refere à aquisição de produtos da marca Scania (caminhões, chassis de ônibus, peças e lubrificantes) que são comercializados por meio das filiais com uma rede de quatro concessionárias com vinte estabelecimentos em vários estados do Brasil, Equipo (RJ), Quinta Roda (SP), Itaipu (MG) e Itaipu Norte (PA). Todas as concessionárias são autorizadas da marca Scania, com exclusividade em suas áreas de atuação. O trabalho conjunto e o relacionamento de longo prazo entre a WLM e a Scania possibilitam que a comercialização de caminhões e ônibus seja feita por meio de programações realizadas previamente e com clientes - em grande parte das vezes - já definidos, o que possibilita baixo custo de estocagem. Por conta desta sistemática, nos últimos anos o índice de atrasos na entrega de veículos encomendados foi mínimo.

Não há processo produtivo e, portanto, não são realizadas aquisições de insumos e matérias primas. Os estoques de peças, lubrificantes e outros insumos necessários à prestação de serviços de manutenção são controlados por sistemas de alta precisão. Esses sistemas proporcionam alto giro destes itens e elevado índice de atendimento às demandas dos clientes. A velocidade na reposição por parte do principal fornecedor reduz ao máximo a imobilização dos veículos e equipamentos.

Não há controle ou regulamentação governamental para o segmento de revenda de veículos e peças.

##### **Segmento de locação**

Não há processo produtivo e, portanto, não são realizadas aquisições de insumos e matérias primas.

##### **Segmento agropecuário**

Os principais insumos e matérias primas para as atividades do segmento agropecuário são corretivos de solo, fertilizantes e defensivos agrícolas. A Companhia mantém relacionamento de longo prazo com seus fornecedores. Periodicamente, os fornecedores são avaliados por meio de cotações e análise de custo/benefício dos produtos. Não há controle ou regulamentação governamental para o segmento.

#### *ii. eventual dependência de poucos fornecedores*

##### **Segmento Automotivo**

A Companhia adquire caminhões e chassis de ônibus de um único fornecedor - a Scania - em um segmento que não realiza venda direta ao consumidor e coloca seus produtos no mercado basicamente por meio de revendedores autorizados, ou seja, o modelo de distribuição em que a WLM atua é o padrão de comercialização existente no segmento revenda de veículos pesados. Adicionalmente, mais de 90% do volume de peças de reposição também são adquiridos da Scania, uma vez que as peças originais da marca representam garantia de qualidade tanto para os serviços de manutenção prestados como para os veículos

## 1.4 Produção/Comercialização/Mercados

comercializados. Eventualmente, e sem expressividade no negócio, a Companhia adquire peças de outros fornecedores, desde que estejam em conformidade com os padrões Scania.

### Segmento de locação

A companhia possui uma dependência eventual relacionada ao fato de operar com uma frota composta exclusivamente por caminhões de uma única marca. Embora essa estratégia proporcione padronização operacional, facilidade na gestão de manutenção e sinergias na operação, ela também pode gerar riscos associados à concentração de fornecimento. Eventuais dificuldades desse fornecedor, como atrasos na entrega de veículos, restrições na disponibilidade de modelos, oscilações de preços, problemas técnicos ou comerciais, podem impactar diretamente a capacidade da companhia em expandir sua frota, atender à demanda de clientes ou manter os níveis de disponibilidade e qualidade do serviço prestado. A companhia adota medidas de mitigação, como a negociação contínua de prazos, condições comerciais e garantias, além do acompanhamento constante da relação comercial, buscando assegurar o equilíbrio e a sustentabilidade da operação.

### Segmento Agropecuário

Não há dependência ou vulnerabilidade em relação a qualquer fornecedor uma vez que as controladas da Companhia atuam com vários fornecedores de insumos agropecuários. Em geral, os fornecedores são selecionados com base em propostas gerais, com o objetivo de identificar aquele que ofereça os melhores termos e condições. Além do preço, a seleção leva em conta a qualidade, que deve atender a requisitos mínimos necessários para cada destinação.

#### *iii. eventual volatilidade em seus preços*

### Segmento Automotivo

A Companhia não adquire matérias primas e/ou insumos, pois não mantém processo produtivo. Como atua na revenda de produtos, sua rentabilidade provém de uma margem de comercialização cuja possibilidade de variação é bastante estreita, dado as características do segmento de atuação. Eventuais variações de preços, que podem ocorrer no setor de veículos pesados, são repassadas diretamente aos clientes, o que pode ocasionar efeitos relevantes sobre as vendas, dado a alta elasticidade da grande maioria dos produtos comercializados.

### Segmento Agropecuário

Os preços de venda dos produtos – bovinos e café - estão diretamente relacionados aos preços praticados no mercado de *commodities* agropecuárias. A produção das fazendas da Companhia é de pequena magnitude, portanto não tem volume suficiente para obter condições de negociação e preços diferenciados.

## 1.5 Principais clientes

A Companhia não possui clientes que sejam responsáveis por mais de 10% de seu faturamento líquido.

## 1.6 Efeitos relevantes da regulação estatal

A **WLM** atua na comercialização caminhões pesados e semipesados, chassi de ônibus e motores estacionários, bem como na locação de caminhões da marca Scania, oferecendo os serviços de pós-vendas para esses produtos comercializados, incluindo a venda de peças e componentes e não demandam a obtenção de autorizações governamentais para o seu exercício.

Da mesma forma, as atividades do segmento agropecuário da WLM – bovinocultura de corte e cultivo e comercialização de grãos – não demandam a obtenção de autorizações governamentais para o seu exercício.

### a. necessidade de autorizações governamentais para o exercício das atividades e histórico de relação com a administração pública para obtenção de tais autorizações

A Companhia, no segmento Agropecuário, para o efetivo exercício de suas atividades, realiza um rigoroso controle de procedimentos, auxiliada por empresa externa de assessoria rural e ambiental, bem como, o de engenharia agrônoma, para fins de manutenção e obtenção das devidas autorizações governamentais legais ambientais junto aos respectivos órgãos da Administração Pública.

As referidas autorizações, tais como, CCIR (certidão de cadastro de imóvel rural), CAR (cadastro ambiental rural), LAR (licença ambiental de regularização), APF (autorização provisória de funcionamento), LAU (licença ambiental única), PRA (programa de regularização ambiental), APP (área de preservação permanente), RL (reserva legal), CAFIR (cadastro de imóveis rurais), são concedidas por meio de solicitações e processos administrativos protocolados junto ao respectivo órgão da administração.

### b. Principais aspectos relacionados ao cumprimento das obrigações legais e regulatórias ligadas a questões ambientais e sociais pelo emissor.

#### Meio ambiente

A WLM está sujeita as leis e regulamentos municipais, estaduais e federais, decretos, resoluções, portarias, normas e procedimentos relativos à proteção do meio ambiente e atua efetivamente no atendimento a todos os requisitos legais que lhe cabem, referente as suas atividades desenvolvidas nos locais de sua atuação.

**Segmento automotivo:** A WLM atua por meio de uma rede de Concessionárias em sete estados: Rio de Janeiro, São Paulo, Minas Gerais e Pará, sendo que a Sede está localizada no Rio de Janeiro e as suas Filiais divididas em: **Equipo** (Rio de Janeiro), **Quinta Roda** (São Paulo), **Itaipu** (Minas Gerais) e **Itaipu Norte** (Pará e Amapá), totalizando 26 (vinte e seis) estabelecimentos e uma controlada **Supermac** com 2 (duas) filiais (Amazonas e Roraima). Todos os estabelecimentos possuem a certificação mundial D.O.S. (*Dealer Operating Standard*) da Scania que garante um padrão de excelência baseado em 15 Compromissos voltados para padrões de Qualidade, Pessoas, Clientes, Meio Ambiente e Segurança e Saúde. Todos os estabelecimentos possuem ações efetivas de desenvolvimento sustentável, incluindo: coleta seletiva, depósito de resíduos e destinação correta dos resíduos, Estação de Tratamento de Efluentes – ETE e placas fotovoltaicas para uso da energia solar.

**Segmento locação de veículos:** A WLM atua na locação de veículos automotores da marca **Scania**, leasing operacional, sem condutor, geradores de energia, máquinas e equipamentos em geral para os setores de serviços, indústria, comércio e agropecuária, bem como participações societárias em outras empresas como acionista ou quotista, visando expansão de atividades operacionais e novos negócios por meio da controlada **Equipo Locação de Máquinas e Veículos Ltda**, localizada no estado do Rio de Janeiro.

## 1.6 Efeitos relevantes da regulação estatal

**Segmento agropecuário:** A WLM atua na produção, criação e comercialização de bovinos de corte, cultivo e comercialização de grãos por meio das controladas **Fartura Agropecuária S.A.** e **Itapura Agropecuária Ltda** e ambas possuem coleta seletiva de lixo, processos nas secretarias de meio ambiente dos estados do Pará e Mato Grosso, cadastro ambiental rural. A **Itapura Agropecuária Ltda** possui a licença ambiental provisória e a **Fartura Agropecuária S.A.** possui a licença ambiental definitiva.

### Sustentabilidade

**Desenvolvimento sustentável:** Desenvolvimento que satisfaz as necessidades do presente sem comprometer a capacidade das futuras gerações de suprir suas próprias necessidades.

Desenvolvimento sustentável refere-se à integração de objetivos de alta qualidade de vida, saúde e prosperidade com justiça social e manutenção da capacidade da Terra de suportar a vida em toda a sua diversidade. Estes objetivos sociais, econômicos e ambientais são interdependentes e reforçam-se mutuamente. Desenvolvimento sustentável pode ser tratado como uma forma de expressar as expectativas mais amplas da sociedade como um todo. FONTE: ABNT NBR ISO 26000:2010, 2.23.

A WLM não mede esforços para que as suas atividades não tenham nenhum impacto negativo no meio ambiente e na sociedade dos locais onde atua, para isso conta com a parceria dos seus empregados, fornecedores, parceiros comerciais e demais partes interessadas, uma corrente do bem com o objetivo de garantir a sustentabilidade dos seus negócios.

### Responsabilidade Social

A WLM endossa e apoia integralmente os princípios consagrados na Declaração Universal dos Direitos Humanos, na Declaração da Organização Internacional do Trabalho sobre Princípios e Direitos Fundamentais no Trabalho e com os Princípios Orientadores das Nações Unidas sobre Negócios e Direitos Humanos. A WLM pratica e exige o respeito pelos Direitos Humanos em todas as nossas operações, incluindo os direitos dos funcionários e partes interessadas externas.

Dentre os valores da WLM está o **respeito às pessoas** – O ser humano está no centro de tudo que fazemos. Tratamos todas as pessoas, sejam internas ou externas, com profissionalismo, dignidade e respeito, promovendo relacionamentos de transparência e de confiança.

Na WLM o ambiente de trabalho é mantido em conformidade com as regras e as melhores práticas de responsabilidade social, saúde e segurança do trabalho, conforme regulação aplicável e o **Programa de Integridade** da Companhia, que atualmente conta com os seguintes documentos: Manual de Integridade e Conduta Ética, a Política de Prevenção à Lavagem de Dinheiro e Financiamento ao Terrorismo, a Política Anticorrupção e a Política de Investigações Internas e Medidas Disciplinares.

#### **c. dependência de patentes, marcas, licenças, concessões, franquias, contratos de royalties relevantes para o desenvolvimento das atividades**

Inexistentes quaisquer dependências relacionadas a patentes, marcas, licenças, franquias ou royalties.

No que concerne às relações traduzidas na concessão comercial existente entre a Companhia e o fabricante Scania, embora originariamente derivadas de contratos há décadas formalizados, hoje são regidas pela legislação específica vigente, bem assim pelas Convenções de Marcas também em vigor.

## 1.6 Efeitos relevantes da regulação estatal

### **d. contribuições financeiras, com indicação dos respectivos valores, efetuadas diretamente ou por meio de terceiros:**

- i. em favor de ocupantes ou candidatos a cargos políticos
- ii. em favor de partidos políticos
- iii. para custear o exercício de atividade de influência em decisões de políticas públicas, notadamente no conteúdo de atos normativos

A Companhia não realiza contribuições financeiras a nenhuma das opções mencionadas nos itens acima.

## **1.7 Receitas relevantes no país sede do emissor e no exterior**

### **a. receita proveniente dos clientes atribuídos ao país sede do emissor e sua participação na receita líquida total do emissor**

Toda receita da Companhia é decorrente do mercado interno nacional.

### **b. receita proveniente dos clientes atribuídos a cada país estrangeiro e sua participação na receita líquida total do emissor**

Não há.

## **1.8 Efeitos relevantes de regulação estrangeira**

Não se aplica, uma vez que não há receitas relevantes na Companhia provenientes de outros países que não o Brasil, pois suas atividades estão restritas ao território nacional.

## 1.9 Informações ambientais sociais e de governança corporativa (ASG)

- a. se o emissor divulga informações ASG em relatório anual ou outro documento específico para esta finalidade.**

Não. A Companhia está em processo de implementação do Programa de ASG com previsão de elaboração do relatório anual para o final do ano de 2026 e divulgação no início do ano de 2027.

- b. a metodologia ou padrão seguidos na elaboração desse relatório ou documento.**

O relatório será feito de acordo com a IFRS - (International Financial Reporting Standards), atendendo as normas mais recentes: IFRS S1 e S2, que abordam a divulgação de informações financeiras relacionadas à sustentabilidade e às mudanças climáticas.

- c. se esse relatório ou documento é auditado ou revisado por entidade independente, identificando essa entidade, se for o caso.**

Será definido após a elaboração do relatório anual no ano de 2026.

- d. a página na rede mundial de computadores onde o relatório ou documento pode ser encontrado**

Será definido após a elaboração do relatório anual no ano de 2026.

- e. se o relatório ou documento produzido considera a divulgação de uma matriz de materialidade e indicadores-chave de desempenho ASG, e quais são os indicadores materiais para o emissor.**

Será definido e implementado na elaboração do Relatório de Sustentabilidade, previsto para iniciar no início do ano de 2026.

- f. se o relatório ou documento considera os Objetivos de Desenvolvimento Sustentável (ODS) estabelecidos pela Organização das Nações Unidas e quais são os ODS materiais para o negócio do emissor.**

Sim. Foi definido que na elaboração do Relatório de Sustentabilidade, previsto para iniciar a sua elaboração no início do ano de 2026, serão considerados os ODS.

- g. se o relatório ou documento considera as recomendações da Força-Tarefa para Divulgações Financeiras Relacionadas às Mudanças Climáticas (TCFD) ou recomendações de divulgações financeiras de outras entidades reconhecidas e que sejam relacionadas a questões climáticas.**

Sim. O Relatório de Sustentabilidade, previsto para iniciar a sua elaboração no início do ano de 2026, considerará as normas mais recentes: IFRS S1 e S2, que abordam a divulgação de informações financeiras relacionadas à sustentabilidade e às mudanças climáticas.

- h. se o emissor realiza inventários de emissão de gases do efeito estufa, indicando, se for o caso, o escopo das emissões inventariadas e a página na rede mundial de computadores onde informações adicionais podem ser encontradas.**

O Inventário de Gases de Efeito Estufa – GEE será elaborado no primeiro semestre de 2026 e os seus resultados serão divulgados no Relatório de Sustentabilidade.

## 1.9 Informações ambientais sociais e de governança corporativa (ASG)

### i. explicação do emissor sobre as seguintes condutas, se for o caso:

#### i. a não divulgação de informações ASG

A Companhia está em processo de implementação do Programa de ASG, com previsão de concluir o Relatório de Sustentabilidade no final do ano de 2026.

#### ii. a não adoção de matriz de materialidade

A Matriz de Materialidade foi feita com a pesquisa junto aos principais stakeholders e na pesquisa foram identificados os principais temas que a Companhia deverá priorizar:

### MATRIZ DE MATERIALIDADE

#### Resultado da pesquisa com a classificação dos temas mais votados

| ORDEM | TEMA   | PILAR      |
|-------|--|------------|
| 01    | Saúde, Segurança e Qualidade de Vida dos colaboradores   | SOCIAL     |
| 02    | Diversidade, Equidade e Inclusão   | SOCIAL     |
| 03    | Desenvolvimento humano e profissional dos colaboradores  | SOCIAL     |
| 04    | Atração e retenção de talentos   | SOCIAL     |
| 05    | Governança Corporativa   | GOVERNANÇA |
| 06    | Programa de Compliance e Integridade - Comprometimento da Alta Administração com a ética e a integridade | GOVERNANÇA |
| 07    | Qualidade dos produtos, serviços e do atendimento ao cliente   | GOVERNANÇA |
| 08    | Inovação para sustentabilidade   | AMBIENTAL  |
| 09    | Eficiência energética e uso de energia renovável   | AMBIENTAL  |
| 10    | Gestão de resíduos e aterro sanitário  | AMBIENTAL  |
| 11    | Mudanças climáticas e descarbonização  | AMBIENTAL  |

#### iii. a não adoção de indicadores-chave de desempenho ASG

Esses indicadores estão sendo definidos, voltados para atendimento as normas mais recentes: IFRS S1 e S2, que abordam a divulgação de informações financeiras relacionadas à sustentabilidade e às mudanças climáticas.

#### ix. a não realização de auditoria ou revisão sobre as informações ASG divulgadas.

A Companhia está em processo de implementação do Programa de ASG e estão sendo definidas as práticas para a Auditoria Internas e a contratação de empresa especializada para as Auditorias Externas.

#### v. a não consideração dos ODS ou a não adoção das recomendações relacionadas a questões climáticas, emanadas pela TCFD ou outras entidades reconhecidas, nas informações ASG divulgadas.

Foi definido que na elaboração do Relatório de Sustentabilidade, previsto para iniciar a sua elaboração no início do ano de 2026, serão considerados os ODS.

#### vi. a não realização de inventários de emissão de gases do efeito estufa.

O Inventário de Gases de Efeito Estufa – GEE será elaborado no primeiro semestre de 2026 e os seus resultados serão divulgados no Relatório de Sustentabilidade.

## 1.10 Informações de sociedade de economia mista

**a. interesse público que justificou sua criação**

Não se aplica

**b. atuação do emissor em atendimento às políticas públicas, incluindo metas de universalização, indicando:**

**i. os programas governamentais executados no exercício social anterior, os definidos para o exercício social em curso, e os previstos para os próximos exercícios sociais, critérios adotados pelo emissor para classificar essa atuação como sendo desenvolvida para atender ao interesse público indicado na letra “a”**

Não se aplica

**ii. quanto às políticas públicas acima referidas, investimentos realizados, custos incorridos e a origem dos recursos envolvidos – geração própria de caixa, repasse de verba pública e financiamento, incluindo as fontes de captação e condições**

Não se aplica

**iii. estimativa dos impactos das políticas públicas acima referidas no desempenho financeiro do emissor ou declaração de que não foi realizada análise do impacto financeiro das políticas públicas acima referidas**

Não se aplica

**c. processo de formação de preços e regras aplicáveis à fixação de tarifas**

Não se aplica

## **1.11 Aquisição ou alienação de ativo relevante**

Não se aplica.

## 1.12 Operações societárias/Aumento ou redução de capital

- Aumento de Capital Social da Companhia, mediante capitalização do saldo da reserva de investimentos e da reserva de incentivos fiscais da Companhia, para R\$ 410.704.921,60 (quatrocentos e dez milhões, setecentos e quatro mil, novecentos e vinte e um reais e sessenta centavos), sem emissão de novas ações, a ser integralizado mediante a capitalização da totalidade do saldo da reserva de incentivos fiscais, no montante de R\$ 23.226.225,22 (vinte e três milhões, duzentos e vinte e seis mil, duzentos e vinte e cinco reais e vinte e dois centavos), e da reserva de investimentos da Companhia, no montante de R\$ 115.908.922,46 (cento e quinze milhões, novecentos e oito mil, novecentos e vinte e dois reais e quarenta e seis centavos), com base nos artigos 168 caput e 169, § 1º, da Lei nº 6.404/76, e no art. 5º, § 6º, do Estatuto Social da Companhia, permanecendo o capital social dividido em 36.414.670 (trinta e seis milhões, quatrocentas e quatorze mil, seiscentas e setenta) ações escriturais, sem valor nominal, sendo 16.571.220 (dezesesseis milhões, quinhentas e setenta e uma mil, duzentas e vinte) ações ordinárias escriturais e 19.843.450 (dezenove milhões, oitocentas e quarenta e três mil, quatrocentas e cinquenta) ações preferenciais escriturais, nominativas e sem valor nominal, conforme ata da Assembleia Geral Extraordinária realizada em 13 de dezembro de 2024, 11h00min, disponível no website da empresa ([www.wlm.com.br](http://www.wlm.com.br)) e no website da CVM - Comissão de Valores Mobiliários ([www.cvm.gov.br](http://www.cvm.gov.br)).
- Aumento do limite do capital autorizado para R\$ 600.000.000,00 (seiscentos milhões de reais), um aumento portanto de R\$ 300.000.000,00 (trezentos milhões de reais), restando o saldo de capital autorizado no valor de R\$ 189.295.078,40 (cento e oitenta e nove milhões, duzentos e noventa e cinco mil, setenta e oito reais e quarenta centavos), considerando o atual capital social, conforme ata da Assembleia Geral Extraordinária realizada em 13 de dezembro de 2024, 11h00min, disponível no website da empresa ([www.wlm.com.br](http://www.wlm.com.br)) e no website da CVM - Comissão de Valores Mobiliários ([www.cvm.gov.br](http://www.cvm.gov.br)).
- Aumento de Capital Social da controlada Equipo Locação de Máquinas e Veículos LTDA., para R\$ 16.000.000,00 (dezesesseis milhões de reais), conforme instrumento particular de alteração do Contrato Social arquivado na Junta Comercial do Estado do Rio de Janeiro, em 28/05/2024.

### 1.13 Acordos de acionistas

Nos termos do Acordo de Acionistas, o Conselho de Administração da **SAJUTHÁ RIO PARTICIPAÇÕES S.A.** terá poderes para decidir sobre a orientação a ser dada aos administradores da **WLM PARTICIPAÇÕES E COMÉRCIO DE MÁQUINAS E VEÍCULOS S.A.**, nos limites do artigo 116, b, da Lei 6.404/76, na direção das atividades sociais da **WLM PARTICIPAÇÕES E COMÉRCIO DE MÁQUINAS E VEÍCULOS S.A.**

O Acordo de Acionistas não possui cláusulas relativas à transferência ou de preferência para aquisição das ações da **WLM PARTICIPAÇÕES E COMÉRCIO DE MÁQUINAS E VEÍCULOS S.A.**

O referido Acordo de Acionistas está subordinado à condição suspensiva (Art. 125, do Código Civil) e para sua eficácia depende do encerramento definitivo de Processo Judicial de Inventário e Partilha, ainda em curso.

## 1.14 Alterações significativas na condução dos negócios

- Em outubro de 2024, a Companhia concluiu a aquisição da **Supermac Máquinas e Caminhões da Amazônia LTDA. (“Supermac”)**, concessionária de veículos da marca Scania, expandindo a sua área de atuação para os estados do Amazonas e Roraima, buscando maior eficiência, absorção de sinergias e reforçando o seu comprometimento como o principal parceiro comercial da Scania do Brasil.
- Em agosto de 2025, a controlada **WLM Energia e Participações Ltda.**, que tem como foco a participação societária em outras empresas, bem como o desenvolvimento de projetos e negócios no setor de energia por meio de soluções limpas e eficientes, concluiu o fechamento da operação para a aquisição de participação societária correspondente a 60% do capital social da **CHP Brasil Indústria e Comércio de Geradores S.A. (“CHP”)**, localizada na cidade do Rio de Janeiro/RJ, com atuação em soluções de geração de energia elétrica distribuída a gás natural e biogás/biometano.

Combinando a experiência e solidez da **WLM** com a expertise da **CHP**, com esta operação, a Companhia ampliou o potencial estratégico e viabilizou a diversificação e expansão de atividades no segmento de energia, através de soluções limpas e eficientes que minimizam o impacto ambiental, gerando sinergias operacionais e administrativas, alinhadas ao compromisso com a sustentabilidade, inovação e crescimento responsável, conforme sua estratégia de longo prazo.

- Em setembro de 2025, a WLM constituiu a sociedade empresária limitada, denominada **Ekotruck Sustentabilidade em Frotas Ltda.**, tendo como objeto social o comércio varejista e atacadista de peças e acessórios automotivos, novos e usados, incluindo o recondicionamento de componentes, com foco em veículos pesados e frotas de caminhões, e que também atuará na prestação de serviços de consultoria em gestão e manutenção de frotas, visando otimizar custos operacionais e promover práticas sustentáveis de manutenção, como a logística reversa e o reaproveitamento de peças. Adicionalmente, a empresa poderá desenvolver atividades de consultoria e serviços em gestão ambiental e eficiência operacional voltadas ao setor de transportes.

## 1.15 Contratos relevantes celebrados pelo emissor e suas controladas

### CONTRATO DE FRANQUIA

A WLM PARTICIPAÇÕES E COMÉRCIO DE MÁQUINAS E VEÍCULOS S.A (franqueado), em 22 de março de 2024, celebrou CONTRATO DE FRANQUIA com a SCANIA LOCAÇÃO LTDA. (franqueadora) CNPJ nº 47.371.595/0001-55, cujo objeto é a concessão pela franqueadora ao franqueado do direito de utilização da marca SCANIA LOCAÇÃO e outros objetos de propriedade intelectual para, sob o sistema de franchising regulamentado pela Lei nº 13.966, de 26.12.2019, atuar através da Unidade Franqueada EQUIPO LOCAÇÃO DE MÁQUINAS E VEÍCULOS LTDA., localizada no endereço Rodovia Presidente Dutra, nº 2351, Parque Columbia, Rio de Janeiro/RJ, na atividade de locação de veículos extra-pesados, pesados e semi-pesados da marca SCANIA.

## **1.16 Outras informações relevantes**

Não existem outras informações relevantes.

## 2.1 Condições financeiras e patrimoniais

### 2.1 Os diretores devem comentar sobre:

#### a. condições financeiras e patrimoniais gerais

As demonstrações financeiras de 2024 da WLM foram elaboradas seguindo os princípios estabelecidos pelo *IFRS – International Financial Reporting Standards* e conforme as práticas contábeis adotadas no Brasil incluindo os pronunciamentos emitidos pelo Comitê de Pronunciamentos Contábeis (CPC), as quais evidenciam todas as informações relevantes próprias das demonstrações financeiras consistentes com as utilizadas pela Administração na sua gestão.

A WLM encerrou o exercício de 2024 com situação financeira e patrimonial confortáveis, suficiente para arcar com os seus compromissos, preservando alto nível de liquidez a partir do constante monitoramento da previsão dos fluxos de caixa presentes e futuros de forma a assegurar a saúde financeira e atender às necessidades operacionais da Companhia. Nesse sentido, suas operações têm capacidade de geração de recursos para dar continuidade aos negócios no futuro e, até o momento, não temos conhecimento de nenhuma incerteza material que possa gerar dúvidas significativas sobre a capacidade da Companhia em continuar operando.

Ao final do exercício social de 2024 a WLM somou uma receita operacional líquida consolidada de R\$ 3.124,3 milhões, incremento de 30,7% quando comparada com o montante de R\$ 2.390,6 milhões que registramos no ano de 2023. Já a geração operacional de caixa em 2024, representada pelo Ebitda (sigla em inglês para lucro antes dos juros, impostos, depreciação e amortização – Lajida), auferiu R\$ 221,5 milhões, o que evidencia um crescimento de 34,4% na comparação com os R\$ 164,8 milhões reportados no mesmo período de comparação do ano anterior. O expressivo volume de vendas de caminhões e ônibus, aliado à manutenção da consistência do setor de pós-vendas, com margens altamente satisfatórias para o nosso negócio, foi um dos principais fatores positivos. Além disso, destacam-se a entrada no segmento de locação de veículos pesados da marca Scania e o evidente aumento nos preços do café e de bovinos que beneficiaram a atividade agropecuária da Companhia.

No ano de 2024, o caixa total da WLM, incluindo caixa, equivalentes de caixa e aplicações financeiras, reportou R\$ 85,3 milhões, montante 47,3% acima do total de R\$ 57,9 milhões registrado no mesmo período de comparação do ano passado. Em função dos altos índices de reajustes no preço de caminhões, a WLM segue mantendo os níveis altos de estoque visando minimizar esses impactos no repasse dos custos ao cliente. Essa estratégia faz com o que o caixa da Companhia sofra com constantes oscilações ao longo do ano e exige um planejamento de fluxo de caixa muito eficaz. Em relação as demais contas do ativo, destacamos as Contas a receber onde reconhecemos R\$ 196,6 milhões no encerramento do exercício corrente, montante 22,9% inferior a soma de R\$ 255,0 milhões do ano de 2023. A conta de Estoques reportou R\$ 430,2 milhões, adição de 62,5% em relação ao total de R\$ 264,8 milhões do mesmo período de comparação do ano anterior.

## 2.1 Condições financeiras e patrimoniais

A conta de Empréstimos e Financiamento do passivo circulante somada ao passivo não circulante atingiram R\$ 371,3 milhões em 2024, montante 2,6 vezes superior ao total de R\$ 140,5 milhões reportados no ano de 2023. O aumento do endividamento da WLM decorre da obtenção de financiamento para custear a aquisição de veículos para estoque, financiamento da compra de caminhões para atender a demanda de novos clientes no segmento de locação e para atividades relacionadas ao agronegócio. A maior parte desses financiamentos foi contratada em moeda estrangeira com proteção contra flutuações das taxas de câmbio (operação Swap).

| Descrição   | 31/12/2024 | 31/12/2023 |
|---|------------|------------|
| Disponibilidade   | 85.330     | 57.923     |
| Dívida de curto prazo                                       | 216.821    | 127.376    |
| Dívida de longo prazo                                       | 154.490    | 13.105     |
| Ganhos (perdas) não realizadas com operações de derivativos | 24.917     | (8.798)    |
| Dívida Líquida (caixa líquido)                              | (285.981)  | (82.558)   |
| Ebitda  | 221.466    | 164.737    |
| Dívida Líquida / Ebitda                                     | -129%      | -50%       |

### b. Estrutura de capital:

O Patrimônio Líquido em 31 de dezembro de 2024 totalizou R\$ 773,5 milhões, 10,1% superior ao montante de R\$ 702,6 milhões registrados no final do ano de 2023

Abaixo está demonstrada a abertura da estrutura de capital da Companhia ao final do encerramento dos exercícios sociais de 2024 e 2023:

| Em milhares de reais            | 31/12/2024       | 31/12/2023       |
|---------------------------------|------------------|------------------|
| Passivo Circulante              | 337.927          | 245.779          |
| Passivo Não Circulante          | 200.329          | 60.357           |
| Patrimônio Líquido (PL)         | 773.549          | 702.573          |
| <b>Total</b>                    | <b>1.311.805</b> | <b>1.008.709</b> |
| <b>Capital Próprio (%)</b>      | <b>59,0%</b>     | <b>69,7%</b>     |
| <b>Capital de Terceiros (%)</b> | <b>41,0%</b>     | <b>30,3%</b>     |

Os diretores da Companhia acreditam que a atual estrutura de capital é adequada para manutenção e continuidade das operações.

## 2.1 Condições financeiras e patrimoniais

### c. Capacidade de pagamento em relação aos compromissos financeiros assumidos

Desde o ano de 2022, a WLM tem buscado recursos de financiamento junto à bancos com a finalidade de custear as operações de capital de giro e a aquisição de caminhões para aumento de estoques de veículos e, a partir do final de 2023 quando demos início a atividade de locação de caminhões, elevamos o endividamento para custear a compra de caminhões para atender a demanda de novos clientes. Em sua maioria, esses recursos são contratados em moeda estrangeira com proteção contra variações cambiais (Swap). Já no segmento agropecuário, os recursos visam custear as atividades operacionais associadas principalmente a cultura de café, além de investimentos em maquinário para modernização das frotas. Visto isso, em 2024, a conta de empréstimos e financiamentos na WLM totalizou R\$ 371,3 milhões no encerramento do exercício corrente, o que representa um avanço de 2,6 vezes o valor de R\$ 140,5 milhões reconhecidos no ano de 2023. Desse montante, R\$ 216,8 milhões estão registrados no passivo circulante e R\$ 154,5 milhões no passivo não circulante.

Esse acréscimo em empréstimos, levou a WLM a reportar um resultado financeiro líquido negativo de R\$ 20,7 milhões em 2024, o que representa um aumento de 6,3 vezes ao montante negativo de R\$ 3,3 milhões reconhecido no mesmo período de comparação do ano anterior. Independente disso, a geração de caixa proveniente das atividades operacionais e a posição de liquidez da Companhia nos permitem afirmar que, na WLM, temos plena capacidade de honrar nossos compromissos financeiros nos próximos anos.

| Descrição  | 31/12/2024 | 31/12/2023 |
|--|------------|------------|
| Ciclo de caixa (número de dias médios em dezembro)           | 34         | 37         |
| Ebitda / Dívida líquida                                      | -0,77      | -2,00      |
| Ebitda / Despesa financeira líquida (vezes)                  | 3          | 8          |
| Dívida de longo prazo (% da dívida bruta, em 31 de dezembro) | 41,6%      | 9,3%       |

### d. Fontes de financiamento para capital de giro e para investimentos em ativos não- circulantes utilizadas

Para o financiamento de investimentos em ativos circulantes e não circulantes e de nossas eventuais necessidades de capital de giro, utilizamos recursos próprios e geração de caixa operacional, além de eventual captação de recursos no sistema financeiro nacional e a utilização de linhas de capital de giro disponíveis a partir de contratos firmados com instituições financeiras sólidas.

Em 2024, a Companhia contratou novos empréstimos e financiamentos para aquisição de veículos para estoque, com vencimento em até 90 dias. No segmento agropecuário, contratamos empréstimos com a finalidade de financiar a produção, comercialização, beneficiamento ou industrialização de produtos ou insumos agropecuários utilizados na atividade agropecuária, aplicados, principalmente, no capital de giro e com periodicidade das suas amortizações podendo ser mensal ou anual, com a última parcela a vencer em março de 2027. E, por fim, na atividade de locação contratamos diversas linhas de crédito para custear o evidente aumento de demanda por locação de caminhões por parte de consumidores. Esse mercado tem crescido de forma muito rápida e tem muito campo para exploração. Ao final de 2024, registramos um total de empréstimos nesse segmento da Companhia de R\$ 92,0 milhões. As amortizações desses financiamentos são realizadas mensalmente com a última prestação a vencer em fevereiro de 2030.

## 2.1 Condições financeiras e patrimoniais

**e. Fontes de financiamento para capital de giro e para investimentos em ativos não- circulantes que pretende utilizar para cobertura de deficiências de liquidez**

Considerando o perfil atual de liquidez da WLM e o apresentado nos últimos exercícios, não consideramos haver cenário provável de deficiência de liquidez. Mantemos firme controle com acompanhamento de nosso fluxo de caixa no dia a dia e administramos nossa posição financeira, sempre de acordo com nossa capacidade de pagamento. Adotamos política de não operar com base em alavancagem financeira.

Temos capacidade para financiar investimentos para manter a eficiência e o crescimento dos negócios com capital próprio. Eventuais necessidades de captação de recursos serão sempre analisadas cuidadosamente e, caso sejam interessantes para os negócios da WLM, serão tomados de maneira a manter nossos padrões de gestão de caixa, nível de liquidez e reduzido grau de alavancagem financeira.

Pretendemos manter essa administração cuidadosa do aspecto financeiro. A intenção da Diretoria é continuar administrando a questão financeira de modo a garantir a otimização do uso de recursos próprios, maximizando a rentabilidade de sua operação e do seu caixa.

**f. Níveis de endividamento e as características de tais dívidas, descrevendo ainda:**

**i. Contratos de empréstimo e financiamento relevantes**

Ao final do exercício de 2024 a principal categoria de dívida da Companhia referia-se à R\$ 279,1 milhões aplicados no capital de giro e destinados para financiar as atividades relacionadas ao agronegócio e a estratégia de aumento de estoque de veículos. Tais dívidas são garantidas por aval da Companhia e algumas pelo penhor da safra. A periodicidade das suas amortizações pode ser mensal ou anual, com a última parcela a vencer em março de 2027. Com relação a empréstimos aplicados no investimento, a WLM totalizou R\$ 92,2 milhões utilizados principalmente para custear a aquisições de caminhões no segmento de locação de veículos e outra pequena parte objetiva a aquisição de máquinas para modernizar a frota nas atividades agropecuárias. As amortizações desses empréstimos são feitas mensalmente e com a última parcela a vencer em fevereiro de 2030.

Boa parte das parcelas dos empréstimos contratados pela WLM refere-se a linhas de crédito com prazo não superior a 90 dias e, por isso, ao longo do ano de 2024, efetuamos o pagamento de empréstimos que totalizaram R\$ 611.248. Desse montante, R\$ 314.448 referem-se a empréstimos contratados em euros com swaps cambiais (R\$ 300.000 de principal e R\$ 14.448 de juros), R\$ 169.948 são empréstimos contratados em dólares americanos com swaps cambiais (R\$ 157.642 de principal e R\$ 12.306 de juros) e o restante no valor de R\$ 126.852 referem-se a liquidações em moeda nacional (R\$ 122.197 de principal e R\$ 4.655 de juros).

A Companhia e suas controladas estão expostas a riscos derivados de suas operações, incluindo aqueles relacionados às flutuações das taxas cambiais. Como parte de sua estratégia de gestão de riscos, a Companhia adota contratos de swap com o objetivo de proteger-se contra a volatilidade da variação da moeda, buscando mitigar os impactos econômicos e financeiros dessas oscilações.

## 2.1 Condições financeiras e patrimoniais

Durante o exercício de 2024, a Companhia utilizou instrumentos derivativos para gerenciar os riscos associados às flutuações cambiais. Estes instrumentos foram designados para hedge de fluxo de caixa, com o objetivo de proteger contra variações nas taxas de câmbio que impactam os fluxos de caixa futuros esperados. Em relação a esses instrumentos derivativos, a Companhia reconheceu variações cambiais realizadas em Euros que totalizaram R\$ 13.432 e em dólar americano somando R\$ 11.485 e que foram integralmente contabilizadas como “Despesas Financeiras – Variação Cambial”.

Nos quadros resumo abaixo estão os valores da dívida bruta, de curto e longo prazo:

| Descrição   | 31/12/2024 | 31/12/2023 |
|---|------------|------------|
| Dívida bruta  | 371.311    | 140.481    |
| Ganhos (perdas) não realizadas com operações de derivativos | 24.917     | (8.798)    |
| Caixa e equivalentes  | 85.330     | 57.923     |
| (Dívida líquida) / caixa líquido                            | (285.981)  | (82.558)   |

| Endividamento perfil (%) | 31/12/2024 | 31/12/2023 |
|--------------------------|------------|------------|
| Longo prazo              | 41,6%      | 9,3%       |
| Curto prazo              | 58,4%      | 90,7%      |
| Moeda nacional (%)       | 61,6%      | 43,1%      |
| Moeda estrangeira (%)    | 38,4%      | 56,9%      |

| Dívida de longo prazo - vencimentos | (R\$ mil)  |            |
|-------------------------------------|------------|------------|
|                                     | 31/12/2024 | 31/12/2023 |
| Em 2022                             | 0          | 0          |
| Em 2023                             | 0          | 127.376    |
| Em 2024 e anos seguintes            | 371.311    | 13.105     |

### ii. Outras relações de longo prazo com instituições financeiras

Não aplicável, uma vez que a WLM não mantém outras relações de longo prazo relevantes com instituições financeiras.

### iii. Grau de subordinação entre as dívidas

Não existe grau de subordinação entre as dívidas.

### iv. Eventuais restrições impostas ao emissor, em especial, em relação a limites de endividamento e contratação de novas dívidas, à distribuição de dividendos, à alienação de ativos, à emissão de novos valores mobiliários e à alienação de controle societário, bem como se o emissor vem cumprindo essas restrições.

A Companhia possui algumas linhas de crédito com instituições financeiras sujeitas a condições contratuais que incluem a observância de *covenants* financeiros e operacionais. Esses *covenants* objetivam proteger o credor e garantir que a entidade tomadora do empréstimo mantenha uma gestão saudável e transparente, com a finalidade de mitigar riscos e assegurar que as obrigações financeiras sejam cumpridas dentro dos prazos acordados.

## 2.1 Condições financeiras e patrimoniais

Dentre as condições que podem facultar ao credor exigir a liquidação antecipada do saldo devedor dos empréstimos, podemos mencionar: (i) Falta de pagamento pelo emitente ou por qualquer garantidor, se houver, no prazo e forma devidos, incluindo o principal, juros remuneratórios, encargos, comissões ou despesas e quaisquer outros valores estabelecidos no contrato; (ii) Descumprimento de obrigações não pecuniárias que devam ser cumpridas ou observadas; (iii) Protesto de títulos do emitente ou terceiro garantidor em valor igual ou superior a R\$ 5 mil reais desde que haja comprovação que o protesto é legal; (iv) O emitente figurar como devedor ou réu em cobrança judicial ou sentença condenatória, transitada em julgado ou não, em valor igual ou superior a R\$ 5 mil reais; (v) O emitente figurar como devedor em situação de mora ou de inadimplemento junto ao credor ou qualquer outra instituição financeira ou fornecedora de crédito; (vi) Mudança significativa de controle acionário ou da titularidade das quotas sociais do emitente, bem como incorporações, fusões ou reorganização societária sem notificar o credor com antecedência mínima de 30 (trinta) dias do protocolo de movimentação societária.

Até a data de 31 de dezembro de 2024, a WLM está cumprindo integralmente os *covenants* financeiros e operacionais acordados com as instituições financeiras e não há pendências e nenhum descumprimento das obrigações que possam desencadear o pagamento antecipado da dívida.

**g) Limites de utilização dos financiamentos já contratados e percentuais já utilizados**

Não se aplica, uma vez que a WLM não tem financiamentos contratados para serem utilizados em tranches.

**h) Alterações significativas em cada item das demonstrações de resultado e de fluxo de caixa**

A análise aqui apresentada para os anos de 2024 e 2023 refere-se aos resultados e balanços patrimoniais consolidados da WLM. As referidas demonstrações financeiras representam adequadamente a posição patrimonial e financeira da Companhia e suas controladas, de acordo com as práticas contábeis adotadas no Brasil, contendo todos os ajustes já regulamentados pela Comissão de Valores Mobiliários – CVM, pelos pronunciamentos técnicos do Comitê de Pronunciamentos Contábeis – CPC e modificações introduzidas pela lei nº. 11.638/07, alterada pela Medida Provisória nº. 449/08, convertida na lei 11.941/09.

Os quadros a seguir apresentam as análises evolutivas das Demonstrações de Resultado e de Fluxo de Caixa da WLM para os períodos indicados. As informações a seguir devem ser lidas e analisadas em conjunto com as demonstrações contábeis consolidadas da Companhia, com as informações financeiras trimestrais consolidadas da Companhia e com as respectivas notas explicativas, disponíveis no site da Companhia ([www.wlm.com.br](http://www.wlm.com.br)) e no site da CVM ([www.cvm.gov.br](http://www.cvm.gov.br)).

## 2.1 Condições financeiras e patrimoniais

### DEMONSTRAÇÃO DO RESULTADO DO EXERCÍCIO SOCIAL ENCERRADO EM 31 DE DEZEMBRO DE 2024 COMPARADO AO EXERCÍCIO SOCIAL ENCERRADO EM 31 DE DEZEMBRO DE 2023

Em R\$ mil

| Descrição   | 31/12/2024         | 31/12/2023         | % Var<br>2024/2023 |
|---|--------------------|--------------------|--------------------|
| <b>Receita de Venda de Bens e/ou Serviços</b>                 | <b>3.124.270</b>   | <b>2.390.660</b>   | <b>30,7%</b>       |
| Ajuste líquido ao valor justo dos ativos biológicos           | (528)              | (10.923)           | NA                 |
| <b>Custo dos Bens e/ou Serviços Vendidos</b>                  | <b>(2.751.297)</b> | <b>(2.086.570)</b> | <b>31,9%</b>       |
| <b>Resultado Bruto</b>  | <b>372.445</b>     | <b>293.167</b>     | <b>27,0%</b>       |
| <b>Despesas/Receitas Operacionais</b>                         | <b>(161.331)</b>   | <b>(133.235)</b>   | <b>21,1%</b>       |
| Despesas Gerais e Administrativas                             | (191.865)          | (155.054)          | 23,7%              |
| Outras Receitas Operacionais                                  | 29.864             | 21.694             | 37,7%              |
| Resultado de Equivalência Patrimonial                         | 670                | 125                | NA                 |
| <b>Resultado Antes do Resultado Financeiro e dos Tributos</b> | <b>211.114</b>     | <b>159.932</b>     | <b>32,0%</b>       |
| <b>Resultado Financeiro</b>                                   | <b>(20.666)</b>    | <b>(3.254)</b>     | <b>NA</b>          |
| Receitas Financeiras  | 44.907             | 18.431             | 143,6%             |
| Despesas Financeiras  | (65.573)           | (21.685)           | 202,4%             |
| <b>Resultado Antes dos Tributos sobre o Lucro</b>             | <b>190.448</b>     | <b>156.678</b>     | <b>21,6%</b>       |
| <b>Imposto de Renda e Contribuição Social sobre o Lucro</b>   | <b>(61.061)</b>    | <b>(42.029)</b>    | <b>45,3%</b>       |
| Corrente  | (59.562)           | (44.139)           | 34,9%              |
| Diferido  | (1.499)            | 2.110              | NA                 |
| <b>Resultado Líquido das Operações Continuadas</b>            | <b>129.387</b>     | <b>114.649</b>     | <b>12,9%</b>       |
| <b>Lucro/Prejuízo Consolidado do Período</b>                  | <b>129.380</b>     | <b>114.587</b>     | <b>12,9%</b>       |

#### Receita operacional líquida

A principal fonte de receita da WLM advém do segmento automotivo, com a comercialização de caminhões (pesados e extrapesados), chassis de ônibus (rodoviários e urbanos), suas peças e prestação de serviços de manutenção e representaram 99,0% da receita operacional bruta no exercício de 2024 (vs. 99,6% em 2023).

Desde 2005, a WLM é uma das líderes nacionais na venda de veículos pesados da marca Scania e detém o primeiro lugar na comercialização de peças da marca no Brasil. No encerramento do exercício de 2024, com a aquisição da Supermac Máquinas e Caminhões da Amazonia Ltda, a Companhia passou a possuir uma rede de cinco concessionárias com vinte e dois estabelecimentos localizados em seis estados do Brasil – Rio de Janeiro, São Paulo, Minas Gerais, Pará, Amazonas e Roraima. Algumas de suas concessionárias contam, ainda, com postos avançados dedicados à prestação de serviços de manutenção preventiva e corretiva para atendimento a demandas específicas de clientes. Ainda que represente pequena parcela nas receitas consolidadas da Companhia, a atuação no setor agrícola, com atividades nos segmentos de pecuária, tem recebido investimentos a fim de contribuir para os resultados consolidados da WLM. Além disso, no ano de 2024 iniciamos as operações no segmento de locação que, apesar de ainda representar uma pequena parcela da receita bruta (0,4%), tem amplo campo para crescimento e acreditamos que nos próximos anos terá uma representatividade maior.

## 2.1 Condições financeiras e patrimoniais

O ano de 2024 foi marcado pela consolidação dos modelos EURO 06 entre os consumidores que, apesar de custarem 25% mais caros que os modelos EURO 05, inovaram e trouxeram resultados operacionais bastante satisfatórios. Dentre essas novidades, podemos destacar que os novos modelos são mais tecnológicos, menos poluentes e consomem em média 8% menos combustível. O aquecimento do mercado de caminhões foi impulsionado, principalmente, por setores como o agronegócio, infraestrutura urbana e o mercado de papel e celulose. Em 2024, as vendas de caminhões somaram 2.976 unidades, 33,3% de crescimento em relação aos 2.232 veículos comercializados no mesmo período de comparação do ano anterior. Já o segmento de ônibus totalizou a negociação de 287 unidades. Esse volume representa uma adição de 17,6% quando comparada com os 244 veículos vendidos no ano de 2023. As projeções para o próximo ano ainda são otimistas, porém a estabilidade que começamos a observar na produção desses veículos indica que os desafios provocados pelas variações nas taxas cambiais e o aumento das taxas de juros ainda podem impactar a dinâmica do mercado. Esses fatores podem afetar os custos de produção e influenciar as decisões de investimento, exigindo um acompanhamento contínuo para garantir que o crescimento se mantenha sustentável em um cenário de incertezas econômicas.

A WLM encerrou o exercício fiscal com um crescimento na receita operacional líquida consolidada de 30,7% ao passar de um montante de R\$ 2.390,9 milhões no ano de 2023 para uma receita de R\$ 3.124,3 milhões ao final de 2024.

### **Ajuste líquido ao valor justo dos ativos biológicos**

A avaliação dos ativos biológicos é feita mensalmente pela Companhia, sendo o ganho ou perda na variação do valor justo dos ativos biológicos reconhecidos no resultado do período em que ocorrem em linha específica da demonstração do resultado, denominada “ajuste líquido ao valor justo dos ativos biológicos”.

No ano de 2024, a linha de “Ajuste líquido do valor justo dos ativos biológicos”, em função da valorização da arroba do boi verificada a partir do segundo semestre, começou a reverter o resultado negativo registrado no início desse período e alcançou R\$ 0,5 milhões negativos, montante muito inferior aos R\$ 10,9 milhões negativos reportados no encerramento do exercício de 2023.

### **Custo das mercadorias vendidas e serviços prestados**

Tendo como atividade principal a comercialização de veículos pesados (caminhões e chassis de ônibus) e peças, o custo dos produtos vendidos (CPV) da WLM é principalmente representado pelo pagamento desses produtos à montadora, cuja bandeira representa e, portanto, está diretamente relacionado ao volume de vendas.

Visto isso, o CPV alcançou um total de R\$ 2.751,4 milhões em 2024, o que remonta a uma adição de 31,9% em relação ao montante de R\$ 2.086,6 milhões reconhecidos no resultado do exercício de 2023.

## 2.1 Condições financeiras e patrimoniais

### Lucro bruto

O lucro bruto da WLM em 2024 totalizou 376,7 milhões com margem de 11,9%, 28,5% superior ao valor de R\$ 293,1 milhões e recuo de 0,3 p.p. na margem bruta auferidos no ano imediatamente anterior. Essa queda observada na margem bruta tem relação com o aumento da participação do segmento de venda de caminhões e ônibus na receita total em detrimento da representatividade do segmento de peças, serviços e lubrificantes (pós-vendas) onde conseguimos negociações com melhores margens.

### Despesas gerais e administrativas

As atividades da WLM de comercialização e prestação de serviços têm por característica ter na mão-de-obra sua principal despesa operacional, incluindo as comissões da equipe de vendas. Nesse sentido, suas despesas operacionais mais representativas são aquelas relacionadas à remuneração de pessoal, incluindo honorários, salários, encargos e benefícios.

Excluindo os valores relativos à depreciação e amortização, as despesas gerais e administrativas atingiram R\$ 185,8 milhões no ano de 2024, crescimento de 23,7% frente ao total de R\$ 150,2 milhões reportada no ano de 2023. Apesar do aumento verificado na despesa, a representatividade em relação a receita operacional líquida de 6,1% do ano de 2024 é menor em 0,2 p.p. quando comparada a participação de 6,3% do ano anterior.

Com o aumento do quadro de funcionários e a aquisição da Supermac Máquinas e Caminhões da Amazônia Ltda, a WLM passou de 1.009 colaboradores ao final do exercício de 2023 para 1.133 no encerramento de 2024, as despesas relativas à conta de honorários, salários e encargos somada à conta de benefícios aos empregados, atingiram R\$ 126,9 milhões em 2024, montante 20,9% superior ao valor de R\$ 104,9 milhões reportados no ano de 2023. Além disso, a conta de propaganda, promoção e representação cresceu 84,3% ao passar de um total de R\$ 1,6 milhões em 2023 para R\$ 3,0 milhões em 2024. O Aumento dessa despesa está diretamente ligado a participação em feiras e eventos como a Fenatran e Exposibram com o objetivo e efetuar novos negócios para a Companhia. Outra conta que apresentou avanço foi a de viagens, condução e estadas onde dedicamos esforços contínuos na visitação a clientes e na participação em eventos voltados à divulgação da nossa marca e produtos com o objetivo de impulsionar as vendas. Essa conta fechou o ano de 2024 com um montante de R\$ 7,3 milhões, 23,9% acima do valor de R\$ 5,8 milhões reconhecidos no ano anterior.

### Outras receitas (despesas) operacionais

A conta de outras receitas, líquidas de outras despesas operacionais auferiu R\$ 29,9 milhões ao final de 2024, esse montante representa um acréscimo de 37,7% em relação ao total de R\$ 21,7 milhões registrados no ano de 2023. Essa adição reflete o resultado positivo obtido com o encerramento do quarto ciclo da parceria agrícola com a Sierentz Agro Brasil Ltda, as premiações conquistadas no programa *Top Dealer* da marca Scania e a venda de cotas de consórcio.

## 2.1 Condições financeiras e patrimoniais

### Resultado financeiro líquido

No ano de 2024, o resultado financeiro líquido da WLM ainda enfrenta os impactos do reconhecimento dos encargos de juros associados aos empréstimos contratados para financiar operações relacionadas ao capital de giro, à aquisição de estoques de veículos para venda, a compra de caminhões visando atender à demanda de novos contratos na atividade de locação e a aquisição de novos investimentos. Baseado nisso, reportamos um resultado financeiro líquido negativo de R\$ 20,7 milhões em 2024, o que representa um aumento de 6,3 vezes ao montante negativo de R\$ 3,3 milhões reconhecido no mesmo período de comparação do ano anterior.

Desse resultado, o grupo de receitas financeiras somou R\$ 44,9 milhões ao final de 2024, 2,4 vezes superior ao total de R\$ 18,4 milhões auferidos no ano de 2023. Em relação as despesas financeiras, evidenciamos uma adição de 3,0 vezes ao passar de um total de R\$ 21,7 milhões no ano de 2023 para R\$ 65,6 milhões em 2024. É importante destacar que tanto as receitas quanto as despesas financeiras são impactadas pelas variações das taxas cambiais decorrentes de empréstimos contratados em moeda estrangeira, os quais são protegidos por meio de swaps cambiais.

### Imposto de renda e contribuição social

O valor apurado de imposto de renda e contribuição social sobre o lucro líquido registrou adição de 45,3% ao passar de R\$ 42,0 milhões no ano de 2023 para R\$ 61,1 milhões no encerramento do exercício corrente. Desse total 59,6 milhões refere-se ao imposto corrente e R\$ 1,5 milhões corresponde aos impostos diferidos.

### Lucro líquido

O resultado líquido da WLM no ano de 2024 alcançou R\$ 129,4 milhões, 12,9% de incremento em relação ao resultado de R\$ 114,6 milhões reconhecido ao final do exercício de 2023. Esse resultado foi alcançado graças ao excelente desempenho nas vendas de todos os segmentos da Companhia.

Dado isso, auferimos uma margem líquida de 4,1% no ano de 2024, redução de 0,7 p.p. em relação a margem de 4,8% registrada no mesmo período de comparação do ano anterior.

## 2.1 Condições financeiras e patrimoniais

### DEMONSTRAÇÃO DO FLUXO DE CAIXA DO EXERCÍCIO SOCIAL ENCERRADO EM 31 DE DEZEMBRO DE 2024 COMPARADO AO EXERCÍCIO SOCIAL ENCERRADO EM 31 DE DEZEMBRO DE 2023

Em R\$ mil

| Descrição  | 31/12/2024       | 31/12/2023      | % Var<br>2024/2023 |
|--|------------------|-----------------|--------------------|
| <b>FLUXO DE CAIXA PROVENIENTE DAS OPERAÇÕES</b>                  |                  |                 |                    |
| <b>Atividade operacional</b>                                     |                  |                 |                    |
| Resultado líquido do exercício                                   | 129.380          | 114.587         | 12,9%              |
| Resultado de equivalência patrimonial                            | (670)            | (125)           | 436,0%             |
| Depreciação e amortização  | 6.024            | 4.813           | 25,2%              |
| Depreciação e amortização atribuída ao CPV segmento de locação   | 4.335            | -               | NA                 |
| (Reversão) provisão para créditos de liquidação duvidosa         | 227              | (557)           | NA                 |
| (Reversão) provisão de riscos trabalhistas, cíveis e fiscais     | 175              | (180)           | NA                 |
| Provisão para perdas em investimentos                            | 92               | 67              | 37,3%              |
| (Reversão) Provisão de honorários de êxito                       | (889)            | (1.435)         | -38,0%             |
| Resultado na alienação de imobilizado                            | 1.441            | (1.319)         | NA                 |
| Ajuste líquido ao valor justo dos ativos biológicos              | 528              | 10.923          | NA                 |
| Provisão para imposto de renda e contr. social diferidos         | 1.499            | (2.110)         | NA                 |
| Resultado com juros e variações monetárias líquidas              | 30.035           | 2.752           | 991,4%             |
| <b>(Aumento) redução nos ativos</b>                              |                  |                 |                    |
| Contas a receber de clientes                                     | 58.177           | (143.601)       | NA                 |
| Cotas de consórcio   | (2.319)          | (7.159)         | -67,6%             |
| Impostos a recuperar   | (29.463)         | 21.178          | NA                 |
| Estoques   | (161.332)        | (12.015)        | 1242,8%            |
| Ativos biológicos  | (7.881)          | (4.119)         | 91,3%              |
| Depósitos judiciais  | (257)            | 13              | NA                 |
| Outros   | 1.344            | 127             | 958,3%             |
| <b>(Aumento) redução nos passivos</b>                            |                  |                 |                    |
| Contas a pagar   | (25.669)         | 33.875          | NA                 |
| Salários e encargos sociais                                      | 3.906            | 4.661           | -16,2%             |
| Impostos, taxas e contribuições a recolher                       | 784              | 629             | 24,6%              |
| Imposto de renda e Contribuição Social pagos                     | (68.750)         | (38.869)        | 76,9%              |
| Imposto de renda e Contribuição Social                           | 64.832           | 40.451          | 60,3%              |
| Outros   | 14.451           | 1.874           | 671,1%             |
| <b>Caixa líquido gerado nas atividades operacionais</b>          | <b>20.000</b>    | <b>24.461</b>   | <b>-18,2%</b>      |
| <b>FLUXO DE CAIXA DAS ATIVIDADES DE INVESTIMENTO</b>             |                  |                 |                    |
| Aplicação financeira   | (22.427)         | 834             | NA                 |
| Recebimento por venda de ativo imobilizado                       | 135              | 3.508           | -96,2%             |
| Adições ao Imobilizado   | (115.260)        | (41.448)        | 178,1%             |
| Adições ao Intangível  | (29.345)         | 0               | NA                 |
| <b>Caixa líquido (utilizado) nas atividades investimento</b>     | <b>(166.897)</b> | <b>(37.106)</b> | <b>349,8%</b>      |
| <b>FLUXO DE CAIXA DAS ATIVIDADES DE FINANCIAMENTO</b>            |                  |                 |                    |
| Empréstimos  |                  |                 |                    |
| Obtidos  | 803.612          | 420.290         | 91,2%              |
| Pagamento do principal   | (579.839)        | (336.129)       | 72,5%              |
| Pagamento do juros   | (31.409)         | (11.820)        | 165,7%             |
| Redução de débitos de empresas ligadas                           | (125)            | 0               | NA                 |
| Pagamento de juros sobre o capital próprio e imposto de renda    | (22.527)         | (25.460)        | -11,5%             |
| Instrumentos financeiros derivativos                             | (1.414)          | 0               | NA                 |
| Pagamento de dividendos  | (24.852)         | (14.942)        | 66,3%              |
| <b>Caixa líquido gerado nas atividades financiamento</b>         | <b>143.446</b>   | <b>31.939</b>   | <b>349,1%</b>      |
| <b>(REDUÇÃO) AUMENTO NO CAIXA E EQUIVALENTES DE CAIXA</b>        | <b>(3.451)</b>   | <b>19.294</b>   | <b>NA</b>          |
| <b>DEMONSTRAÇÃO DA VARIAÇÃO DO CAIXA E EQUIVALENTES DE CAIXA</b> |                  |                 |                    |
| Caixa e equivalentes de caixa no início do exercício             | 42.069           | 22.775          | 84,7%              |
| Caixa e equivalentes de caixa no final do exercício              | 38.618           | 42.069          | -8,2%              |
| <b>(REDUÇÃO) AUMENTO NO CAIXA E EQUIVALENTES DE CAIXA</b>        | <b>(3.451)</b>   | <b>19.294</b>   | <b>NA</b>          |

## 2.1 Condições financeiras e patrimoniais

### **Caixa líquido gerado nas atividades operacionais**

Em 2024, a WLM gerou R\$ 20,0 milhões de caixa líquido nas atividades operacionais, 18,2% abaixo da geração de caixa de R\$ 24,5 milhões realizada no mesmo período de comparação do ano anterior.

### **Caixa líquido (utilizado) nas atividades de investimento**

Em relação as atividades de investimento, o caixa líquido utilizado foi de R\$ 166,9 milhões em 2024, montante 4,5 vezes superior ao caixa consumido por essa atividade no valor de R\$ 37,1 milhões no ano de 2023.

### **Caixa líquido gerado nas atividades de financiamento**

O caixa líquido gerado pelas atividades de financiamento cresceu 4,5 vezes ao passar de um total de R\$ 31,9 milhões em 2023 para R\$ 143,4 milhões no encerramento do exercício corrente.

### **(Redução) aumento líquido de caixa e equivalentes de caixa**

Nesse cenário, registramos um consumo de caixa líquido no valor de R\$ 3,4 milhões em 2024, o que reverte o caixa gerado no ano de 2023 quando reportamos R\$ 19,3 milhões.

## 2.1 Condições financeiras e patrimoniais

### DEMONSTRAÇÃO DO FLUXO DE CAIXA DO EXERCÍCIO SOCIAL ENCERRADO EM 31 DE DEZEMBRO DE 2024 COMPARADO AO EXERCÍCIO SOCIAL ENCERRADO EM 31 DE DEZEMBRO DE 2023

Em R\$ mil

| Descrição  | 31/12/2024       | 31/12/2023      | % Var<br>2024/2023 |
|--|------------------|-----------------|--------------------|
| <b>FLUXO DE CAIXA PROVENIENTE DAS OPERAÇÕES</b>                  |                  |                 |                    |
| <b>Atividade operacional</b>                                     |                  |                 |                    |
| Resultado líquido do exercício                                   | 129.380          | 114.587         | 12,9%              |
| Resultado de equivalência patrimonial                            | (670)            | (125)           | 436,0%             |
| Depreciação e amortização  | 6.024            | 4.813           | 25,2%              |
| Depreciação e amortização atribuída ao CPV segmento de locação   | 4.335            | -               | NA                 |
| (Reversão) provisão para créditos de liquidação duvidosa         | 227              | (557)           | NA                 |
| (Reversão) provisão de riscos trabalhistas, cíveis e fiscais     | 175              | (180)           | NA                 |
| Provisão para perdas em investimentos                            | 92               | 67              | 37,3%              |
| (Reversão) Provisão de honorários de êxito                       | (889)            | (1.435)         | -38,0%             |
| Resultado na alienação de imobilizado                            | 1.441            | (1.319)         | NA                 |
| Ajuste líquido ao valor justo dos ativos biológicos              | 528              | 10.923          | NA                 |
| Provisão para imposto de renda e contr. social diferidos         | 1.499            | (2.110)         | NA                 |
| Resultado com juros e variações monetárias líquidas              | 30.035           | 2.752           | 991,4%             |
| <b>(Aumento) redução nos ativos</b>                              |                  |                 |                    |
| Contas a receber de clientes                                     | 58.177           | (143.601)       | NA                 |
| Cotas de consórcio   | (2.319)          | (7.159)         | -67,6%             |
| Impostos a recuperar   | (29.463)         | 21.178          | NA                 |
| Estoques   | (161.332)        | (12.015)        | 1242,8%            |
| Ativos biológicos  | (7.881)          | (4.119)         | 91,3%              |
| Depósitos judiciais  | (257)            | 13              | NA                 |
| Outros   | 1.344            | 127             | 958,3%             |
| <b>(Aumento) redução nos passivos</b>                            |                  |                 |                    |
| Contas a pagar   | (25.669)         | 33.875          | NA                 |
| Salários e encargos sociais                                      | 3.906            | 4.661           | -16,2%             |
| Impostos, taxas e contribuições a recolher                       | 784              | 629             | 24,6%              |
| Imposto de renda e Contribuição Social pagos                     | (68.750)         | (38.869)        | 76,9%              |
| Imposto de renda e Contribuição Social                           | 64.832           | 40.451          | 60,3%              |
| Outros   | 14.451           | 1.874           | 671,1%             |
| <b>Caixa líquido gerado nas atividades operacionais</b>          | <b>20.000</b>    | <b>24.461</b>   | <b>-18,2%</b>      |
| <b>FLUXO DE CAIXA DAS ATIVIDADES DE INVESTIMENTO</b>             |                  |                 |                    |
| Aplicação financeira   | (22.427)         | 834             | NA                 |
| Recebimento por venda de ativo imobilizado                       | 135              | 3.508           | -96,2%             |
| Adições ao Imobilizado   | (115.260)        | (41.448)        | 178,1%             |
| Adições ao Intangível  | (29.345)         | 0               | NA                 |
| <b>Caixa líquido (utilizado) nas atividades investimento</b>     | <b>(166.897)</b> | <b>(37.106)</b> | <b>349,8%</b>      |
| <b>FLUXO DE CAIXA DAS ATIVIDADES DE FINANCIAMENTO</b>            |                  |                 |                    |
| Empréstimos  |                  |                 |                    |
| Obtidos  | 803.612          | 420.290         | 91,2%              |
| Pagamento do principal   | (579.839)        | (336.129)       | 72,5%              |
| Pagamento do juros   | (31.409)         | (11.820)        | 165,7%             |
| Redução de débitos de empresas ligadas                           | (125)            | 0               | NA                 |
| Pagamento de juros sobre o capital próprio e imposto de renda    | (22.527)         | (25.460)        | -11,5%             |
| Instrumentos financeiros derivativos                             | (1.414)          | 0               | NA                 |
| Pagamento de dividendos  | (24.852)         | (14.942)        | 66,3%              |
| <b>Caixa líquido gerado nas atividades financiamento</b>         | <b>143.446</b>   | <b>31.939</b>   | <b>349,1%</b>      |
| <b>(REDUÇÃO) AUMENTO NO CAIXA E EQUIVALENTES DE CAIXA</b>        | <b>(3.451)</b>   | <b>19.294</b>   | <b>NA</b>          |
| <b>DEMONSTRAÇÃO DA VARIAÇÃO DO CAIXA E EQUIVALENTES DE CAIXA</b> |                  |                 |                    |
| Caixa e equivalentes de caixa no início do exercício             | 42.069           | 22.775          | 84,7%              |
| Caixa e equivalentes de caixa no final do exercício              | 38.618           | 42.069          | -8,2%              |
| <b>(REDUÇÃO) AUMENTO NO CAIXA E EQUIVALENTES DE CAIXA</b>        | <b>(3.451)</b>   | <b>19.294</b>   | <b>NA</b>          |

## 2.1 Condições financeiras e patrimoniais

### **Caixa líquido gerado nas atividades operacionais**

Em 2024, a WLM gerou R\$ 20,0 milhões de caixa líquido nas atividades operacionais, 18,2% abaixo da geração de caixa de R\$ 24,5 milhões realizada no mesmo período de comparação do ano anterior.

### **Caixa líquido (utilizado) nas atividades de investimento**

Em relação as atividades de investimento, o caixa líquido utilizado foi de R\$ 166,9 milhões em 2024, montante 4,5 vezes superior ao caixa consumido por essa atividade no valor de R\$ 37,1 milhões no ano de 2023.

### **Caixa líquido gerado nas atividades de financiamento**

O caixa líquido gerado pelas atividades de financiamento cresceu 4,5 vezes ao passar de um total de R\$ 31,9 milhões em 2023 para R\$ 143,4 milhões no encerramento do exercício corrente.

### **(Redução) aumento líquido de caixa e equivalentes de caixa**

Nesse cenário, registramos um consumo de caixa líquido no valor de R\$ 3,4 milhões em 2024, o que reverte o caixa gerado no ano de 2023 quando reportamos R\$ 19,3 milhões.

## 2.2 Resultados operacional e financeiro

### a. Os diretores devem comentar sobre os resultados das operações do emissor, em especial:

#### i. descrição de quaisquer componentes importantes da receita

A nossa receita é reportada em Reais e provém da venda dos produtos que comercializamos e dos serviços que prestamos em território nacional. A WLM possui uma rede de cinco concessionárias com vinte e dois estabelecimentos localizados em diversos estados do Brasil, por meio de suas regionais: WLM Equipo (Rio de Janeiro), WLM Quinta Roda (São Paulo), WLM Itaipu (Minas Gerais), WLM Itaipu Norte (Pará) e Supermac (Amazonas e Roraima), todas com a certificação mundial D.O.S. (Dealer Operating Standard), focadas na venda de veículos pesados, semipesados (caminhões e chassis de ônibus) e peças da marca Scania, além da prestação de serviços de manutenção corretiva e preventiva aos veículos. A WLM atua também na produção, criação e comercialização de bovinos de corte, cultivo e comercialização de grãos por meio das controladas: Fartura e Itapura. Além disso, em fevereiro de 2020, conjuntamente com a empresa Sierentz Agro Brasil Ltda., celebrou contrato de parceria rural. A partir do final do ano de 2023, também passamos a atuar no segmento de locação de veículos da marca Scania

As atividades agropecuárias e de locação de caminhões ainda têm pouca representatividade no resultado consolidado da Companhia, tendo sido responsável por apenas 0,6% e 0,4% da receita operacional bruta em 2024, respectivamente. O segmento agropecuário reportou avanço de 0,2 p.p. na participação em relação ao total da receita bruta quando comparado com o ano de 2023. Já a locação de caminhões não registrou nenhuma receita no ano anterior. Com esses dados, podemos concluir que a representatividade do segmento automotivo com a comercialização de veículos pesados e extrapesados (caminhões e ônibus), peças, lubrificantes e prestação de serviços atingiram 99,0%.

A WLM é uma das principais líderes na comercialização de veículos pesados Scania no País, com volume de vendas nos últimos dois exercícios de:

| Unidades  | 31/12/2024 | 31/12/2023 | % Var |
|-----------|------------|------------|-------|
| Caminhões | 2.976      | 2.232      | 33,3% |
| Ônibus    | 287        | 244        | 17,6% |

| RECEITA BRUTA (R\$ mil)                         | 31/12/2024 | 31/12/2023 | % Var |
|---|------------|------------|-------|
| (1) Comércio de veículos, peças e lubrificantes | 3.346.944  | 2.551.765  | 31,2% |
| (2) Prestação de serviços de manutenção         | 94.971     | 90.356     | 5,1%  |
| (3) Total segmento automotivo (1) + (2)         | 3.441.915  | 2.642.121  | 30,3% |
| (4) Segmento Agropecuário                       | 20.706     | 12.533     | 65,2% |
| (5) Segmento de locação                         | 14.927     | 0          | NA    |
| Total (3) + (4) + (5)                           | 3.477.548  | 2.654.654  | 31,0% |

## 2.2 Resultados operacional e financeiro

### ii. fatores que afetaram materialmente os resultados operacionais

Segundo dados da Fenabrave (Federação Nacional da Distribuição de Veículos Automotores), o segmento de caminhões enfrentou um início desafiador em 2024 devido à introdução dos modelos EURO 06. No entanto, a partir do segundo trimestre, foi possível encontrar um equilíbrio entre o preço dos veículos e a demanda dos consumidores, o que permitiu que o segmento passasse a apresentar uma evolução satisfatória. Além disso, setores como o agronegócio, mineração, construção civil, papel e celulose contribuíram para manter as vendas de caminhões em níveis elevados, impulsionados pela renovação de suas frotas. Com isso, em 2024 foram emplacados 122,1 mil caminhões, o que remonta a um crescimento de 18,1 mil unidades ou 17,4% frente aos 104,0 mil veículos emplacados no acumulado do ano de 2023.

Embora o segmento de ônibus tenha registrado uma leve retração nas vendas nos últimos meses de 2024, manteve a tendência de crescimento observada ao longo de todo o ano corrente. Esse desempenho foi impulsionado principalmente pelo programa Caminho da Escola, do Governo Federal, que contribuiu para um aumento de 11% nas vendas de ônibus urbanos em relação a 2023. Além disso, o setor de fretamento teve um papel significativo com um crescimento de 80% nas negociações. Visto isso, segundo dados da Fenabrave, o emplacamento de ônibus no ano de 2024 atingiu 27,7 mil unidades, 12,4% superior ao total de 24,6 mil veículos registrados no ano de 2023.

### b. Variações das receitas atribuíveis a modificações de preços, taxas de câmbio, inflação, alterações de volumes e introdução de novos produtos e serviços

A receita da Companhia é impactada basicamente por alterações no volume de vendas, modificações de preços e pela introdução de novos modelos Scania de caminhões e ônibus em nosso portfólio.

O ano de 2024 foi marcado pelo equilíbrio entre o preço dos caminhões dos modelos EURO 06 e o aumento da demanda por renovação de frotas, especialmente nos setores de agronegócio, infraestrutura urbana e papel e celulose. Devido ao significativo aumento de preço, cerca de 25% em relação aos modelos EURO 05, os clientes enfrentaram um período de adaptação, o que resultou em uma pausa na renovação de seus veículos mais antigos. No entanto, a partir de 2024, a estabilidade oferecida pelos novos modelos, somada à tecnologia avançada que proporcionam, como a redução das emissões poluentes e a maior eficiência no consumo de combustível, começou a atrair mais compradores.

Superando os desafios, em 2024, a WLM comercializou o total de 3.263 veículos, volume 31,8% acima das 2.476 unidades negociadas no mesmo período de comparação do ano anterior. Desse montante, o segmento de caminhões teve uma participação de 2.976 unidades, sendo 2.857 veículos vendidos em concessionárias, 18 vendas realizadas diretamente e mais 101 veículos usados. Já no segmento de ônibus, reportamos uma venda de 287 unidades. Desse número, 185 representam vendas realizadas em concessionárias e 102 unidades foram vendas diretas.

## 2.2 Resultados operacional e financeiro

### c. **Impacto da inflação, da variação de preços dos principais insumos e produtos, do câmbio e da taxa de juros no resultado operacional e no resultado financeiro do emissor, quando relevante**

#### **Inflação**

Nosso desempenho operacional pode ser influenciado por variações na taxa de inflação, uma vez que a quase totalidade de nossos custos e despesas operacionais é incorrida em Reais e pode sofrer eventuais reajustes conforme oscilações na inflação. Nossa receita bruta de vendas também pode ser afetada pela inflação já que, de modo geral, buscamos repassar parte dos aumentos nos custos para nossos clientes por meio de aumentos de preços. Não podemos prever, no entanto, o repasse integral de eventuais aumentos dos custos para nossos clientes no futuro.

#### **Câmbio**

No que tange a nossa atuação no segmento Automotivo, variações no câmbio podem influenciar o custo de produção dos veículos e peças que são comercializados pelas empresas do grupo WLM, uma vez que são constituídos também por componentes importados. O repasse do maior ou menor custo não é imediato e são efetivados por meio de reajustes periódicos pelo fabricante. Apesar da busca pelo repasse de eventuais reajustes para o preço de venda final, não é possível garantir que o mesmo será integral, podendo, portanto, impactar a margem operacional do segmento.

Nossa atuação no segmento Agro se concentra na produção e comercialização de commodities agrícolas (gado, soja e café), cujos preços de venda são influenciados pelo mercado externo e consequentemente, pelo câmbio. Nosso custo da produção agrícola também pode ser afetado pelo câmbio uma vez que as matérias-primas, ingredientes e formulações de alguns insumos utilizados são importados, a exemplo dos defensivos e fertilizantes.

Além disso, em 2024, a Companhia captou recursos em moeda estrangeira com o objetivo de financiar estoque de veículos. O risco de câmbio destas operações é mitigado pela contratação de swap cambial de forma a anular os efeitos de variação da moeda estrangeira em reais, fixando um passivo em reais com custo financeiro indexado ao CDI. Eventuais alterações no câmbio podem afetar as condições no mercado em que a Companhia atua, principalmente no que tange a formação dos custos de produtos para venda, podendo, assim, influenciar no desempenho operacional e financeiro.

Por fim, a administração monitora e analisa os riscos e oportunidades com vista a mitigar o risco cambial no resultado das operações das empresas do grupo WLM.

#### **Taxa de juros**

Os efeitos de variações nas taxas de juros influenciam, principalmente: (i) o acesso ao crédito e as condições de financiamento obtidas por nossos clientes com instituições financeiras, entre elas o BNDES, o que pode impactar o desempenho de nossas vendas de veículos; (ii) a receita financeira derivado das aplicações do caixa e (iii) a despesa financeira por eventuais financiamentos de curto prazo que sejam indexados à SELIC, tal como a linha de capital de giro para aquisição de veículos usados.

Cabe mencionar que as linhas de empréstimo para o custeio da safra de café, de modernização de maquinário do segmento agropecuário e para aquisição de caminhões visando atender a demandas de clientes no segmento de locação são pré-fixadas, e, portanto, não sofrem alterações conforme variação das taxas de juros.

## 2.3 Mudanças nas práticas contábeis/Opiniões modificadas e ênfases

- a. **mudanças nas práticas contábeis que tenham resultado em efeitos significativos sobre as informações previstas nos campos 2.1 e 2.2**

Não houve mudanças significativas nas práticas contábeis de 2024.

- a. **opiniões modificadas e ênfases presentes no relatório do auditor**

Não houve opiniões modificadas ou ênfases no relatório do auditor sobre as demonstrações dos exercícios findos em 31 de dezembro de 2024 e 2023.

## 2.4 Efeitos relevantes nas DFs

### a. introdução ou alienação de segmento operacional

Ao final do ano de 2023, A WLM passou a atuar na locação de veículos automotores da marca Scania, leasing operacional, sem condutor, geradores de energia, máquinas e equipamentos em geral para os setores de serviços, indústria, comércio e agropecuária, bem como participações societárias em outras empresas como acionista ou quotista visando expansão de nossas atividades operacionais e novos negócios por meio da controlada Equipo Locação de Máquinas e Veículos LTDA, localizada no Estado do Rio de Janeiro. No ano de 2024 esse segmento deu início as suas operações e finalizou o exercício com 88 veículos locados.

### b. constituição, aquisição ou alienação de participação societária

Em 18 de outubro de 2023, a WLM realizou a abertura da controlada denominada “Equipo Locação de Máquinas e Veículos LTDA” e, em dezembro, efetuamos a integralização do Capital Social dessa controlada pelo montante de R\$ 1,0 milhão com participação societária de 99,9%.

No dia 07 de outubro de 2024, a Companhia celebrou o Termo de Fechamento do contrato de compra de quotas, consolidando a operação de aquisição, pela WLM, de 99% (noventa e nove por cento) da participação societária da Supermac Máquinas e Caminhões da Amazônia LTDA. (“Supermac”), sociedade inscrita no CNPJ nº 03.966.062/0001-40 (“Operação”). A Operação envolveu a aquisição de 39.999 quotas pelo montante total de R\$ 48.568.

### c. Eventos ou operações não usuais

Não houve eventos ou operação não usuais realizadas pela Companhia no decorrer dos dois últimos exercícios.

## 2.5 Medições não contábeis

### a. valor das medições não contábeis

#### EBITDA ou LAJIDA / Margem EBITDA

Em 2024, a geração operacional de caixa da WLM medida pelo Ebitda (sigla em inglês para lucro antes dos juros, impostos, depreciação e amortização – Lajida) auferiu R\$ 221,5 milhões, o que evidencia um crescimento de 34,4% na comparação com os R\$ 164,8 milhões reportados no ano de 2023. Em relação a margem Ebitda, a WLM reportou avanço de 0,2 p.p. ao passar de 6,9% no ano de 2023 para 7,1% ao final do exercício de 2024.

| Cálculo do Ebitda<br>R\$ mil                | Anual          |                |               |
|---|----------------|----------------|---------------|
|   | 2024           | 2023           | Variação<br>% |
| Receita operacional líquida                 | 3.124.270      | 2.390.660      | 30,7%         |
| Ajuste líquido valor justo ativos biológico | -528           | -10.923        | -95,2%        |
| Custo dos produtos vendidos (*)             | -2.746.962     | -2.086.570     | 31,6%         |
| <b>Lucro bruto</b>                          | <b>376.780</b> | <b>293.167</b> | <b>28,5%</b>  |
| Despesas operacionais                       | -185.841       | -150.241       | 23,7%         |
| Outras receitas (despesas) operacionais     | 29.846         | 21.694         | 37,6%         |
| Equivalência patrimonial                    | 687            | 178            | 286,0%        |
| Resultado de operações descontinuadas       | -7             | -62            | -88,7%        |
| <b>Ebitda (Lajida)</b>                      | <b>221.466</b> | <b>164.737</b> | <b>34,4%</b>  |

(\*) No CPV consta a eliminação da depreciação dos veículos locados em 2024 no valor de R\$ 4.335.

### b. fazer as conciliações entre os valores divulgados e os valores das demonstrações financeiras auditadas

| Reconciliação do Ebitda<br>R\$ mil | Anual   |         |               |
|------------------------------------|---------|---------|---------------|
|                                    | 2024    | 2023    | Variação<br>% |
| Lucro Líquido                      | 129.380 | 114.641 | 12,9%         |
| IR/CS                              | 61.061  | 42.029  | 45,3%         |
| Resultado financeiro líquido       | 20.666  | 3.254   | 535,1%        |
| Depreciação e Amortização          | 10.359  | 4.813   | 115,2%        |
| Ebitda (Lajida)                    | 221.466 | 164.737 | 34,4%         |
| Margem Ebitda (%)                  | 7,1%    | 6,9%    | 0,2 p.p.      |

### c. explicar o motivo pelo qual entende que tal medição é mais apropriada para a correta compreensão da sua condição financeira e do resultado de suas operações

O EBITDA, sigla em inglês para *Earnings Before Interest, Taxes, Depreciation and Amortization* (em português: resultado antes dos juros, impostos, depreciação e amortização – LAJIDA) é utilizado pela WLM como indicador de seu desempenho operacional. A Companhia entende que este indicador é o mais apropriado para comparações, uma vez que apresenta os resultados relacionados apenas às suas atividades operacionais, isentos de impactos de operações financeiras, pagamento de impostos e ajustes contábeis, como a depreciação e a amortização.

## 2.6 Eventos subsequentes as DFs

Não houve eventos subsequentes às últimas demonstrações financeiras.

## 2.7 Destinação de resultados

| <b>2024</b>   |   |
|---|---|
| <b>a. Regras sobre a retenção de lucros</b>                         | A Companhia adota os princípios estabelecidos pela Lei 6.404/76 e suas alterações (Lei das Sociedades Anônimas), de acordo com as práticas contábeis em vigor. Dessa forma, 5% (cinco por cento) do lucro líquido do exercício é retido a título de constituição de reserva legal. Conforme determina o artigo 36 do estatuto da Companhia, após a constituição da reserva legal, do restante, até 70% (setenta por cento) serão destinados metade à reserva de investimentos com a finalidade de assegurar a manutenção e o desenvolvimento das atividades sociais e a outra metade para reserva para garantir o pagamento de dividendos aos acionistas. |
| <b>b. Regras sobre a distribuição de dividendos</b>                 | De acordo com artigo 37 do seu Estatuto Social, a Companhia destina anualmente pelo menos 25% do lucro líquido ajustado (lucro líquido após a retenção mínima obrigatória e eventuais retenções adicionais aprovadas em Assembleia) para a distribuição de remuneração aos acionistas na forma de dividendos.   |
| <b>c. Periodicidade das distribuições de dividendos</b>             | A Companhia adota a prática de distribuir dividendos aos acionistas anualmente, após a divulgação dos resultados do exercício. No entanto, não há uma política formal que defina tal periodicidade, existindo, portanto, a possibilidade de o Conselho de Administração vir a deliberar pagamento de dividendos intermediários mediante a utilização da conta Reserva de Lucros, "Garantia para Pagamento de Dividendos", ou a título de antecipação do resultado anual.  |
| <b>d. Restrições à distribuição</b>                                 | O Estatuto Social da Companhia, em conformidade com o disposto na Lei nº 6.404/76, prevê que 5% do lucro líquido seja, anualmente, destinado à formação de reserva legal, a qual não poderá ultrapassar 20% do capital social integralizado ou o limite previsto no § 1º do art. 193 da Lei nº 6.404/76.  |
| <b>e. Política de destinação de resultados formalmente aprovada</b> | A política de destinação dos resultados da Companhia está prevista nos artigos 35 ao 39 do seu Estatuto Social.   |

**2.8 Itens relevantes não evidenciados nas DFs**

| <b>2024</b>   |   |
|---|---|
| <b>a. Regras sobre a retenção de lucros</b>                         | A Companhia adota os princípios estabelecidos pela Lei 6.404/76 e suas alterações (Lei das Sociedades Anônimas), de acordo com as práticas contábeis em vigor. Dessa forma, 5% (cinco por cento) do lucro líquido do exercício é retido a título de constituição de reserva legal. Conforme determina o artigo 36 do estatuto da Companhia, após a constituição da reserva legal, do restante, até 70% (setenta por cento) serão destinados metade à reserva de investimentos com a finalidade de assegurar a manutenção e o desenvolvimento das atividades sociais e a outra metade para reserva para garantir o pagamento de dividendos aos acionistas. |
| <b>b. Regras sobre a distribuição de dividendos</b>                 | De acordo com artigo 37 do seu Estatuto Social, a Companhia destina anualmente pelo menos 25% do lucro líquido ajustado (lucro líquido após a retenção mínima obrigatória e eventuais retenções adicionais aprovadas em Assembleia) para a distribuição de remuneração aos acionistas na forma de dividendos.   |
| <b>c. Periodicidade das distribuições de dividendos</b>             | A Companhia adota a prática de distribuir dividendos aos acionistas anualmente, após a divulgação dos resultados do exercício. No entanto, não há uma política formal que defina tal periodicidade, existindo, portanto, a possibilidade de o Conselho de Administração vir a deliberar pagamento de dividendos intermediários mediante a utilização da conta Reserva de Lucros, “Garantia para Pagamento de Dividendos”, ou a título de antecipação do resultado anual.  |
| <b>d. Restrições à distribuição</b>                                 | O Estatuto Social da Companhia, em conformidade com o disposto na Lei nº 6.404/76, prevê que 5% do lucro líquido seja, anualmente, destinado à formação de reserva legal, a qual não poderá ultrapassar 20% do capital social integralizado ou o limite previsto no § 1º do art. 193 da Lei nº 6.404/76.  |
| <b>e. Política de destinação de resultados formalmente aprovada</b> | A política de destinação dos resultados da Companhia está prevista nos artigos 35 ao 39 do seu Estatuto Social.   |

## 2.9 Comentários sobre itens não evidenciados

- a. **como tais itens alteram ou poderão vir a alterar as receitas, as despesas, o resultado operacional, as despesas financeiras ou outros itens das demonstrações financeiras do emissor:**

Não se aplica, uma vez que as demonstrações financeiras evidenciam todos os itens relevantes das operações da WLM, resultados, situação econômica, financeira e patrimonial.

- b. **natureza e o propósito da operação:**

Não se aplica, uma vez que as demonstrações financeiras evidenciam todos os itens relevantes das operações da WLM, resultados, situação econômica, financeira e patrimonial.

- c. **natureza e montante das obrigações assumidas e dos direitos gerados em favor do emissor em decorrência da operação:**

Não se aplica, uma vez que as demonstrações financeiras evidenciam todos os itens relevantes das operações da WLM, resultados, situação econômica, financeira e patrimonial.

## 2.10 Planos de negócios

### a. Investimentos, incluindo:

#### i. descrição quantitativa e qualitativa dos investimentos em andamento e dos investimentos previstos

As atividades operacionais da WLM não demandam investimentos relevantes regulares. Os investimentos são geralmente orientados em virtude das necessidades de crescimento da Companhia em cada região que atua e, também, voltados ao desenvolvimento de Tecnologia de Informação (TI), como suporte a suas atividades operacionais.

Em 2024 na WLM, as aquisições nas contas de obras em andamento referem-se principalmente a adequações nas instalações do refeitório, na sala da administração e área de resíduos e da filial de Contagem/MG bem como elaboração de projeto para ampliação da concessionária que totalizaram R\$ 939, na filial Rio de Janeiro/RJ referente adequações na sala do grêmio recreativo e reforma do banheiro do refeitório no montante de R\$ 264, abertura da Filial Campos/RJ R\$ 231, obras no refeitório e ampliação da filial Paragominas/PA R\$ 44, obras na oficina de Marituba/PA e adequação da identidade visual da casa totalizando R\$218 e rede de energia da Filial São Paulo/SP R\$ 21. No segmento agropecuário, estão sendo realizadas melhorias nas edificações da Itapura no Estado de Minas Gerais, a fim de obter a certificação do café no total de R\$ 1.674, além de outros investimentos no plantio de novos pés de café visando a expansão da cultura para obter maiores ganhos com produtividade totalizando R\$ 1.367. Por fim, na controlada Fatura estamos finalizando a reforma de edificações no montante de R\$ 1.127.

#### ii. fontes de financiamento dos investimentos

Para o financiamento de investimentos em ativos circulantes e não circulantes e de nossas eventuais necessidades de capital de giro, utilizamos recursos próprios e geração de caixa operacional, além de captação de recursos no sistema financeiro nacional e estrangeiro e a utilização de linhas de capital de giro disponíveis a partir de contratos firmados com instituições financeiras sólidas.

No ano de 2024, a Companhia e suas controladas captaram R\$ 803.612 de empréstimos sendo uma boa parte em moeda estrangeira com swap cambial. Desse montante R\$ 330.000 foram em Euros e R\$ 187.642 em dólar americano e o restante no valor de R\$ 285.970 contratamos através de financiamentos com bancos nacionais com o objetivo de custear a compra e implementação de veículos a serem utilizados para locação ou para estoque.

No segmento agropecuário, a Companhia adquiriu empréstimo no montante de R\$ 7,2 milhões com um período de 02 anos de carência e início do pagamento da 1ª parcela do principal em abril de 2024. Com relação aos juros, a liquidação ocorre mensalmente desde o início do contrato. A última parcela desse empréstimo será liquidada em março de 2027.

Em julho de 2022, a controlada Itapura Agropecuária Ltda. adquiriu uma linha de financiamento destinada a modernização de frotas de micro e pequenas empresas do Banco Nacional do Desenvolvimento Econômico e Social (BNDES) no montante de R\$ 277,0 mil. O financiamento é garantido por aval da Companhia e será amortizado anualmente com a primeira parcela com vencimento para junho de 2024 e a última para junho de 2027.

## 2.10 Planos de negócios

Por fim, a controlada Equipo Locação efetuou a contratação de diversas linhas de crédito que com a finalidade de iniciar suas operações e custear a aquisição de caminhões para atender a demanda de clientes por locação. Em geral, esses empréstimos possuem um período de 03 meses de carência e tendo suas amortizações sido iniciadas em março/24 e a última prestação finalizando em fevereiro de 2030. Atualmente, o saldo de empréstimos dessa controlada ao final do exercício de 2024 é de R\$ 92,0 milhões.

iii. **desinvestimentos relevantes em andamento e desinvestimentos previstos**

Não se aplica, uma vez que não há desinvestimentos relevantes em andamento ou previstos.

b. **desde que já divulgada, indicar a aquisição de plantas, equipamentos, patentes ou outros ativos que devam influenciar materialmente a capacidade produtiva do emissor**

No ano de 2024, com relação as obras finalizadas, realizamos a transferência das instalações de energia fotovoltaica nos estabelecimentos de Araçatuba/SP, Bauru/SP, Sumaré/SP, Marabá/PA, Marituba/PA e Juiz de Fora/MG pelo montante de R\$ 3.680, tornando essas filiais autossuficientes na questão energética, além da transferência para instalações e edificações pela finalização de obras na oficina totalizando R\$ 173. No segmento agro, a obra finalizada refere-se a reforma de 395,4 hectares de pastagens concluída no mês de janeiro/24 no valor de R\$ 1.101 na filial Fartura e o Plantio de café referente a safra 2020/21 que entrou em produção no ano no valor de R\$ 1.447.

c. **novos produtos e serviços, indicando:**

i. **descrição das pesquisas em andamento já divulgadas**

Não se aplica, pois não foram introduzidos novos produtos e serviços.

ii. **montantes totais gastos pelo emissor em pesquisas para desenvolvimento de novos produtos ou serviços**

Não se aplica, uma vez que a quase totalidade das receitas da WLM provém da comercialização de veículos (caminhões pesados e extrapesados e chassis de ônibus) e de suas peças, por meio de concessionárias representantes de bandeira de indústria montadora. Suas atividades, portanto, não requerem investimentos em pesquisa e desenvolvimento.

iii. **projetos em desenvolvimento já divulgados**

Não se aplica, pois não foram divulgados projetos em desenvolvimento.

iv. **montantes totais gastos pelo emissor no desenvolvimento de novos produtos ou serviços**

Não se aplica, pois não foram desenvolvidos novos produtos ou serviços.

d. **oportunidades inseridas no plano de negócios do emissor relacionadas a questões ASG**

Em 2024, finalizamos as instalações de energia fotovoltaica nos estabelecimentos de Araçatuba/SP, Bauru/SP, Sumaré/SP, Marabá/PA, Marituba/PA e Juiz de Fora/MG pelo montante de R\$ 3.680, tornando essas filiais autossuficientes na questão energética.

## **2.11 Outros fatores que influenciaram de maneira relevantes o desempenho operacional**

Não se aplica, pois não houve outros fatores.

### **3.1 Projeções divulgadas e premissas**

Não se aplica. A WLM não tem como prática divulgar projeções financeiras.

### **3.2 Acompanhamento das projeções**

Não se aplica. A WLM não tem como prática divulgar projeções financeiras.

## 4.1 Descrição dos fatores de risco

O planejamento de novos investimentos da WLM está sempre pautado em avaliações com base em: potencial de geração de valor para a companhia, relação risco-retorno, estruturação do *business plan* com cenários de DRE e de Fluxo de Caixa projetados de forma a prever, dentre outras, as expectativas de resultado, geração de caixa, necessidades de aporte, índice de alavancagem e de rentabilidade da oportunidade.

Condições políticas e econômicas, tanto no exterior como no Brasil, podem exercer impacto direto sobre os negócios, a situação financeira, os resultados operacionais e perspectivas futuras da Companhia. A inflação, assim como eventuais medidas do Governo Federal para contê-la (juros), poderão provocar efeitos adversos sobre o nível de atividade econômica no Brasil e, conseqüentemente, afetar a curva de demanda dos produtos e serviços oferecidos pela WLM e impactar suas perspectivas de resultado e de liquidez.

No agronegócio, o desempenho da WLM também pode ser afetado por condições macroeconômicas e de demanda por produtos específicos de seu mercado de atuação (ciclo de commodities agrícolas), além de fatores climáticos e biológicos (como pragas e doenças) que possam influenciar a produção e o preço dos produtos agropecuários.

Os riscos descritos abaixo são aqueles que a Companhia conhece e que atualmente acredita serem os mais prováveis a afetar o seu desempenho:

### a. A Companhia

#### ***Possibilidade de perder a bandeira Scania para comercialização de veículos automotores.***

A principal atividade econômica da Companhia é a comercialização de caminhões e chassis de ônibus exclusivamente da marca Scania, assim como a venda de peças e prestação de serviços de manutenção para veículos da marca. No caso do contrato de representação da marca Scania vir a ser cancelado os negócios da WLM neste segmento de atuação seriam comprometidos no curto prazo.

#### ***Possibilidade de não conseguir estabelecer totalmente a estratégia de negócios.***

A habilidade para estabelecer as principais iniciativas de crescimento que fazem parte da estratégia de atuação da WLM depende de uma série de fatores, dentre os quais sua capacidade de:

- atingir taxas sustentáveis de crescimento e rentabilidade em seus mercados atuais;
- identificar com êxito novas oportunidades de negócios;
- expandir sua rede de concessionárias no Brasil;
- investir na eficiência operacional a partir da plataforma de infraestrutura já instalada; e
- continuar a expansão da base de clientes.

Não é possível assegurar que quaisquer destes objetivos serão realizados com êxito e por completo. Um elemento crítico para o êxito da estratégia é a habilidade de identificar com sucesso as demandas do mercado e endereçá-la de forma eficiente e superavitária. Se qualquer um dos produtos comercializados e/ou serviços prestados pela Companhia tiver problemas de qualidade, a WLM pode ter dificuldades em atender as necessidades de seus consumidores finais.

Muitos dos clientes utilizam financiamentos do BNDES ou linhas de Crédito Direto ao Consumidor (CDC) de bancos comerciais para a aquisição dos produtos comercializados pela Companhia, estando sujeitos a mudanças institucionais e/ou nas linhas de crédito no BNDES ou no mercado de crédito do País em geral, que altere as práticas dos bancos comerciais.

## 4.1 Descrição dos fatores de risco

O Banco Nacional de Desenvolvimento Econômico e Social (BNDES) possui diversas linhas de financiamento que são utilizadas por grande número de clientes da WLM. Por ser um banco de fomento vinculado ao Ministério do Desenvolvimento, Indústria e Comércio Exterior, o BNDES está sujeito a maior ingerência política e pode sofrer mudanças que afetem as regras de concessão de crédito, reduzam a disponibilidade ou os benefícios das condições de tais financiamentos.

Muitos clientes também se utilizam de linhas de crédito de bancos comerciais e, da mesma forma, alterações nas práticas dessas instituições financeiras, seja em função de conjuntura de mercado, de mudanças na política monetária, ou outros fatores que tenha como consequência a contração da oferta de linhas de crédito direto ao consumidor (CDC) podem impactar negativamente as vendas da WLM.

Assim, a não efetivação, a suspensão, a interrupção ou a mudança significativa de financiamentos no mercado brasileiro, poderá afetar a estimativa de crescimento dos negócios da Companhia. Com manutenção da taxa de juros em patamares elevados, o setor automotivo já apresentou impactos negativos na comercialização de veículos.

### ***Dependência da rede própria de concessionárias para a venda dos produtos comercializados aos clientes localizados em suas respectivas regiões.***

A rede de concessionária Scania da WLM atende regiões específicas na área onde estão localizadas. Caso alguma delas venha a sofrer danos significativos, ou caso as atividades da Companhia de revenda e prestação de serviço venham a ser reduzidas ou interrompidas devido a greves (na Companhia ou em qualquer importante fabricante de produtos), atrasos na liberação ou entrega de produtos, problemas de infraestrutura ou quaisquer outros eventos similares, seria necessário alocar recursos de outra concessionária para atender aos clientes pertencentes à região afetada. Tal evento poderia ter um efeito adverso sobre a Companhia.

### ***Interrupções ou falhas nos sistemas poderão afetar adversamente as operações.***

O sucesso na adoção do plano de negócios depende, em grande parte, do desempenho dos sistemas automatizados da WLM e de serviços de telecomunicações. A Companhia depende de tais sistemas para realizar seus negócios e para obter, processar rapidamente, analisar e administrar os dados, de forma a facilitar a compra e a distribuição de veículos pesados e itens de estoque – como peças de reposição; receber, processar e enviar os pedidos a tempo; administrar o faturamento e realizar a cobrança de clientes, bem como processar os pagamentos aos fornecedores.

A Companhia pode ser adversamente afetada caso esses sistemas sejam interrompidos, danificados por eventos imprevisíveis ou apresentem falhas durante um longo período, inclusive em razão da ação de terceiros. Qualquer interrupção em seus sistemas pode resultar na perda de informações importantes e aumentar os custos, afetando negativamente a imagem da WLM e a sua capacidade de oferecer produtos e serviços de qualidade e confiáveis. Dessa forma, o desempenho satisfatório, a confiabilidade e a disponibilidade dos sistemas são importantes para garantir a capacidade da Companhia de atrair e manter clientes, bem como prestar serviços adequados aos mesmos.

### ***Apólices de seguro podem ser insuficientes para garantir proteção integral contra perdas substanciais.***

Os negócios da WLM estão sujeitos a riscos envolvendo ações trabalhistas, civis e ambientais, além do transporte dos produtos comercializados e fenômenos da natureza. A Companhia mantém apólices de seguro com cobertura de certos riscos em potencial, tais como incêndio, queda de raio, explosão, vendaval, responsabilidade civil garagista, roubo ou furto qualificado de bens e valores no interior do estabelecimento ou em trânsito, D&O (*Directors and Officers Liability Insurance*) e garantia judicial. Todavia, não é possível garantir que a cobertura

## 4.1 Descrição dos fatores de risco

estará sempre disponível ou será sempre suficiente para cobrir eventuais danos decorrentes de tais sinistros. Além disso, existem determinados tipos de riscos que podem não estar cobertos pelas apólices, tais como caso fortuito, força maior ou interrupção de certas atividades. Adicionalmente, a Companhia não tem como garantir que, quando do vencimento das atuais apólices de seguro, conseguirá renová-las ou ainda renová-las em termos suficientes e favoráveis.

***Dependência de transportadoras do principal fornecedor e de terceirizadas. Problemas no relacionamento com essas empresas ou na qualidade dos serviços prestados poderiam afetar adversamente a Companhia.***

A Companhia não possui frota suficiente ou tampouco opera os veículos utilizados para transportar os veículos pesados (caminhões e ônibus) que comercializa. Dessa forma, depende de transportadoras dos fabricantes e de terceirizados para entregar esses produtos em suas concessionárias, como é o padrão no segmento de comercialização de veículos pesados. A eventual incapacidade de criar ou manter relacionamentos satisfatórios com as empresas responsáveis pela entrega dos veículos, bem como a falha de tais transportadoras de prestar os serviços de transporte de acordo com as necessidades, poderia afetar adversamente a Companhia.

***Decisões desfavoráveis em processos judiciais ou administrativos podem causar efeitos adversos para a Companhia.***

A Companhia é e poderá ser no futuro, ré ou, conforme o caso, autora em processos judiciais ou administrativos, em diversas esferas. Não é possível garantir que os resultados destes processos serão sempre plenamente favoráveis, ou, ainda, que será mantido provisionamento, parcial ou total suficiente para todos os passivos eventualmente decorrentes destes processos. Decisões contrárias aos interesses da Companhia que impeçam a realização dos negócios como inicialmente planejados, ou eventualmente alcancem valores substanciais e não tenham provisionamento adequado, podem causar efeito adverso nos negócios e na situação financeira da Companhia.

***Atuação em segmentos de grande concorrência, o que poderá, em algum momento, vir a causar efeito material adverso nas atividades, situação financeira e resultados operacionais.***

Os segmentos de mercado em que a Companhia atua são altamente competitivos. A WLM enfrenta a concorrência de outros produtos e marcas sólidas, com presença tanto nos mercados nacional quanto internacional, tais como os produtos das montadoras Mercedes Benz, Man e Volvo, dentre outras. Ademais, estas empresas oferecem grande variedade de produtos nos segmentos em que a Companhia atua, que competem com as linhas de produtos comercializados. A WLM enfrenta ainda, na revenda de peças, concorrência de pequenos fornecedores locais que possuem boa aceitação em certos mercados, sendo que alguns deles operam com peças não genuínas. Desta forma, podem oferecer preços mais baixos, o que poderia resultar na diminuição do volume de vendas e/ou fazer com que a Companhia tenha que reduzir seus preços, o que implicaria em margens menores. Ainda, novos concorrentes poderão entrar nesses mercados. Qualquer um destes fatores poderá causar efeito material adverso nas atividades, situação financeira e resultados operacionais. Adicionalmente, as atuais e futuras marcas concorrentes dos produtos comercializados podem ser bem-sucedidas em determinadas linhas de produtos ou regiões, bem como ter mais recursos financeiros e campanhas de marketing mais efetivas, de forma que a competição com tais concorrentes nos mercados de atuação da WLM poderá resultar em perda de participação de mercado.

***A identidade das marcas da WLM é um fator importante para o sucesso do negócio. Se não for possível utilizar de forma eficaz ou proteger qualquer uma de suas marcas, as atividades, situação financeira e resultados operacionais poderão ser afetados material e adversamente.***

A Companhia entende que suas marcas – relacionadas no item 9 deste Formulário - têm valor significativo e desempenham papel importante na manutenção e melhoria de sua posição competitiva. Nos últimos anos, foram

## 4.1 Descrição dos fatores de risco

feitos investimentos para melhorar a identidade e reconhecimento dessas marcas, incluindo aquisições de novas concessionárias.

Atualmente, a Companhia tem 29 marcas, estando a maior parte delas registrada no INPI. No entanto, não é possível garantir que essas marcas não serão violadas, ou, então, que os registros já concedidos não serão objeto de pedido de nulidade por parte de terceiros. Ainda, caso a titularidade de qualquer das marcas seja questionada judicialmente e na hipótese de sentença judicial desfavorável ao seu uso ou validade, a Companhia pode ser proibida de continuar a explorá-la. A ocorrência de qualquer um destes fatores poderá diminuir o valor do conjunto de marcas da Companhia e causar efeito material adverso nas atividades, situação financeira e resultados operacionais.

A Companhia também possui o registro de 10 domínios na rede mundial de computadores (Internet).

### ***Pagamento de dividendos e/ou juros sobre capital próprio.***

De acordo com o disposto no Estatuto Social da WLM, a Companhia deve pagar aos seus acionistas 25% do seu lucro líquido anual a título de dividendo obrigatório. Caso o Conselho de Administração informe à Assembleia Geral que o pagamento de proventos é incompatível com a situação econômica da Companhia, poderá não haver qualquer tipo de pagamento, já que o resultado de determinado exercício pode ser utilizado para, por exemplo, compensar prejuízos acumulados.

***A Companhia pode vir a precisar de capital adicional no futuro, por meio da emissão de novas ações, o que poderá resultar em uma diminuição no valor de suas ações e na diluição da participação do investidor no seu capital social.***

A Companhia pode vir a necessitar de recursos adicionais no futuro, e esta necessidade poderá ser atendida mediante operações de emissão pública ou privada de ações ou outros valores mobiliários conversíveis em ações. Qualquer captação de recursos através da distribuição pública de ações ou valores mobiliários conversíveis em ações de emissão da Companhia pode ser realizada com a exclusão do direito de preferência dos acionistas da Companhia, o que pode afetar o valor de mercado das ações de emissão da Companhia e resultar na diluição da participação do investidor no seu capital social.

### **b. seus acionistas, em especial os acionistas controladores**

A WLM é controlada pela família Lemos de Moraes, por intermédio da Sajuthá-Rio Participações S.A., que tem poderes para controlar a Companhia e suas controladas.

A Sajuthá-Rio Participações S.A. poderá ter interesses que sejam divergentes dos interesses dos demais acionistas da Companhia.

O acionista controlador tem poderes para:

- i. eleger a maioria dos conselheiros e nomear os diretores executivos;
- ii. definir a política da administração e exercer o controle geral sobre a administração e das controladas e vender ou transferir sua participação acionária na Companhia; e
- iii. determinar o resultado de qualquer ação que exija a aprovação dos acionistas, incluindo transações com partes relacionadas, reorganização societária, aquisição e alienação de ativos, bem como a oportunidade e o pagamento de dividendos futuros.

## 4.1 Descrição dos fatores de risco

A Companhia não pode garantir que o acionista controlador não terá interesse em realizar aquisições, alienações, buscar financiamentos ou operações similares que possam entrar em conflito com os interesses dos demais acionistas da Companhia.

***Negociações com ações de emissão da Companhia podem afetar o valor de mercado das mesmas.***

Os acionistas da Companhia têm a capacidade de, observada a legislação aplicável, negociar ações da WLM. Não é possível prever o efeito, se houver, desses negócios sobre o valor de mercado das ações de emissão da WLM. Vendas de volumes substanciais de ações de emissão da Companhia, ou a percepção de que tais vendas possam ocorrer, teriam possível efeito adverso sobre o valor de mercado dessas ações.

### c. às suas controladas e coligadas

As empresas controladas e coligadas não trazem riscos adicionais àqueles já relacionados para a Companhia, no item (a) acima. Os fatores de risco a que estão sujeitas as controladas e coligadas são basicamente os mesmos relacionados à Companhia.

### d. Seus administradores

Na condução de seus negócios, a Companhia está sujeita a diversos riscos relacionados a comportamentos inadequados por parte de diretores, administradores, conselheiros, empregados, estagiários, inclusive de empresas controladas e coligadas e parceiros comerciais. Dada a complexidade de sua estrutura, não pode garantir que todos os envolvidos seguirão os princípios éticos e as condutas profissionais estabelecidas.

Para mitigar os riscos de atividades fraudulentas, corrupção e suborno, que podem comprometer os controles internos e levar à apropriação indevida de ativos, além da ocorrência de casos de assédio e discriminação, cumprindo as normas regulatórias e de governança aplicáveis, a Companhia implementa, constantemente, medidas rigorosas. Entre elas, destaca-se um manual de integridade e conduta ética, que é amplamente divulgado e acompanhado de políticas de compliance; efetua treinamentos regulares sobre ética e conduta, com monitoramento e auditoria interna dos seus processos e políticas, visando a atualização contínua dos riscos, e disponibiliza um canal de denúncias independente e imparcial, que permite a comunicação de problemas relacionados a condutas éticas inadequadas, promovendo uma cultura de transparência e responsabilidade.

A adoção dessas medidas tem como objetivo proteger os interesses da empresa e garantir um ambiente de trabalho seguro e respeitoso para todos os colaboradores.

### e. aos seus fornecedores

***Os negócios da WLM dependem de sua capacidade de desenvolver e manter relações com os fabricantes dos produtos que comercializa. A incapacidade de desenvolver ou manter essas relações poderá afetar adversamente os negócios.***

A WLM depende dos fabricantes para produzir e lhe vender caminhões, chassis de ônibus, lubrificantes e peças de reposição, que serão colocadas à venda ao consumidor final em sua rede de concessionárias.

Busca-se manter um controle eficiente das encomendas de veículos pesados e, também, níveis adequados de estoque de peças. Dessa forma, a Companhia conta com a venda imediata de produtos por parte desses fabricantes e com sua capacidade de atender aos pedidos dos clientes a tempo. Não é possível garantir que os fabricantes continuarão a vender seus produtos para a WLM em condições favoráveis ou que a Companhia será capaz de estabelecer novos relacionamentos com os fabricantes, ou mesmo prolongar os existentes, de forma a

## 4.1 Descrição dos fatores de risco

assegurar o acesso aos produtos periodicamente e em termos comerciais favoráveis. Caso ocorra alguma dessas situações, os negócios e planos de crescimento poderão ser afetados.

### f. aos seus clientes

***O segmento de veículos pesados é influenciado pela disponibilidade de crédito, em especial para caminhões – principal produto comercializado pela Companhia.***

Como comentado no item 4.1.a, muitos dos clientes da WLM utilizam financiamentos do BNDES e via CDC – Crédito Direto ao Cliente para a aquisição dos produtos comercializados pela Companhia, além de recorrer a outras fontes de financiamento. Em torno de 95% do volume de caminhões vendidos é financiado de alguma forma.

Conseqüentemente, a quase totalidade dos clientes depende de empréstimos bancários para financiar a aquisição de veículos pesados. Tais financiamentos poderão não estar disponíveis para potenciais clientes, assim como, mesmo se disponíveis, os termos destes financiamentos poderão não ser atrativos. Desse modo, a escassez de financiamento no mercado, o aumento nas taxas de juros, a redução de prazo do financiamento, a redução do valor financiado por veículo, a redução nas desonerações fiscais oferecidas e/ou a alteração de outras condições de financiamento podem vir a afetar negativamente o desempenho do segmento e a geração de caixa da Companhia.

***Os níveis de inadimplência por parte dos clientes podem atingir patamares mais elevados e poderão afetar adversamente a Companhia.***

O recebimento dos valores devidos pelos clientes depende da capacidade de pagamento dos mesmos e da Companhia em cobrá-los de forma efetiva. Com base em sua receita bruta, o nível de inadimplência dos clientes, calculado a partir do 30º dia do vencimento da fatura, foi de aproximadamente 7,04%, 3,94% e 4,48% nos exercícios encerrados, respectivamente, em 31 de dezembro de 2020, 2021 e 2022. Esses índices podem atingir patamares mais altos em decorrência de motivos diversos, fora do controle da Companhia.

Caso isso ocorra, a WLM poderá vir a não recuperar determinados créditos relativos a dívidas de clientes inadimplentes. Caso não recupere parcela significativa desses créditos, seu fluxo de caixa e resultados econômicos serão adversamente afetados.

### g. aos setores da economia nos quais a Companhia atua

Os resultados das operações e o valor das ações da WLM podem ser afetados negativamente por condições da economia e do mercado automotivo, especialmente do segmento de veículos pesados.

O segmento de comercialização de caminhões e ônibus é significativamente influenciado por mudanças nas condições econômicas gerais e locais, tais como:

- nível geral de atividade da economia;
- crescimento do transporte rodoviário de cargas e de passageiros;
- confiança do empresariado para realizar investimentos;
- estabilidade das taxas de juros; e
- disponibilidade de empréstimos e financiamentos para aquisição de veículos pesados;
- ciclo de commodities, principalmente as metálicas (impacto no segmento de mineração).

## 4.1 Descrição dos fatores de risco

Já no segmento agropecuário, as variações climáticas, pragas ou doenças são riscos que podem impactar negativamente a produção e os resultados.

### **h. à regulação dos setores em que a Companhia atua**

Até o momento, não há exigências regulatórias para o setor de atuação da WLM. Apesar da inexistência de riscos regulatórios, alterações na legislação tributária podem aumentar a carga tributária e, conseqüentemente, afetar negativamente a rentabilidade da Companhia. O Governo Federal regularmente introduz alterações nos regimes fiscais que podem aumentar a carga tributária da Companhia e de seus clientes, como por exemplo, modificações na alíquota dos tributos e, ocasionalmente, a criação de impostos temporários.

A Lei nº 6.729, de 28 de novembro de 1979 (Lei Ferrari), que dispõe sobre a concessão comercial entre produtores e distribuidores de veículos automotores de via terrestre, regulamenta o setor automotivo de concessões em que atua a Companhia, como concessionária Scania. Sendo assim, eventuais alterações legislativas supervenientes podem afetar positivamente ou negativamente os negócios da companhia.

### **i. aos países estrangeiros onde o emissor atue**

Não se aplica, pois, a Companhia não atua em outros países.

### **j. a questões sociais**

A companhia também está sujeita a riscos e regulações sociais, trabalhistas e ocupacionais, regulamentadas pelo Ministério do Trabalho de Segurança e Saúde do Trabalho e os seus respectivos Programas de Prevenção, sendo os mais conhecidos o PGR - Programa de Gerenciamento de Riscos e o PCMSO - Programa de Controle Médico e Saúde Ocupacional. Temos também procedimentos internos que colaboram para o cumprimento da legislação vigente: dentre eles: EPI - Equipamento de Proteção Individual - PC-ST-001; PAE- Plano de Ação Emergencial - PC-ST-002; CIPA - Comissão Interna de Prevenção de Acidentes - PC-ST-003; Prevenção de Acidentes de Trabalho - PC-ST-004.

### **k. a questões ambientais**

Ainda que a principal atividade econômica da Companhia esteja relacionada à comercialização e manutenção de veículos automotores existe também o segmento agropecuário. Essas atividades envolvem riscos ambientais remotos como a contaminação de afluentes com agrotóxicos, perda de licenças ambientais ou não obtenção de licenças definitivas, entre outros.

O atendimento de exigências ambientais poderá resultar em custos significativos e a inobservância de tais exigências poderá resultar em condenações por perdas e danos, bem como sanções administrativas e criminais.

### **l. a questões climáticas, incluindo riscos físicos e de transição**

O setor agrícola é diretamente dependente do clima, sendo que quaisquer variações climáticas podem ter um impacto significativo nas atividades. Secas, inundações, ondas de calor, granizo e excesso de chuva são alguns dos fenômenos climáticos que poderão afetar as lavouras e impactar negativamente a produção, e, conseqüentemente, os resultados. Não há como mensurar, nem nos proteger contra a nossa exposição aos diversos impactos que podem ser causados pelos diversos fenômenos da natureza, nem os possíveis prejuízos que poderemos sofrer em razão de variações climáticas.

## 4.1 Descrição dos fatores de risco

m. **outras questões não compreendidas nos itens anteriores**

Todos os riscos foram tratados nos itens acima.

## 4.2 Indicação dos 5 (cinco) principais fatores de risco

1. Setores que a Companhia atua: condições político-econômicas locais e externas que venham impactar negativamente na capacidade de crescimento econômico, no comportamento dos juros, na desvalorização do Real, na restrição de crédito ao mercado de uma forma geral e no desequilíbrio na oferta/demanda de commodities (principalmente metálicas e agrícolas) de forma a gerar desvalorização das mesmas no mercado mundial podem trazer impactos adversos para a performance da Companhia.
2. Interrupções ou falhas nos sistemas poderão afetar adversamente as operações.
3. Dependência de transportadoras do principal fornecedor e de terceirizadas. Problemas no relacionamento com essas empresas ou na qualidade dos serviços prestados poderiam afetar adversamente a Companhia.
4. Eventuais alterações na Regulação dos setores em que a Companhia atua.
5. Questões climáticas adversas e questões ambientais mais restritivas podem vir a impactar negativamente a performance no segmento agro assim na forma de menor produtividade e menor valor de seus ativos respectivamente.

### 4.3 Descrição dos principais riscos de mercado

#### a) Gerenciamento de riscos

A geração de caixa da Companhia tem como origem a comercialização de produtos e prestação de serviços de assistência técnica voltadas ao segmento automotivo (o qual tem maior representatividade na receita do Grupo WLM) e na produção e venda de commodities agrícolas, através de suas concessionárias e controladas localizadas em alguns estados do Brasil.

No segmento automotivo, a atuação é basicamente na compra e venda de caminhões e ônibus da marca Scania e no pós vendas através da venda de peças e de prestação de serviços de assistência técnica; enquanto no segmento agropecuário, a atuação é na produção e comercialização de commodities agrícolas tais como soja (parceria com terceiros) e café, além de cria, recria e engorda de gado bovino.

Desta forma, o desempenho financeiro da Companhia, está diretamente exposto a (i) atividade econômica do país, a qual determina uma maior ou menor demanda por caminhões, ônibus e serviços correlatos, (ii) variações das taxas de juros internas no Brasil e (iii) volatilidade do preço internacional da commodity e da taxa de câmbio (preço da commodity atrelada ao Dólar enquanto a venda interna ocorre em Reais).

Os valores justos de caixa e equivalentes a caixa, de contas a receber de clientes e de contas a pagar a fornecedores são equivalentes aos seus valores contábeis pois são registrados a valores praticados no mercado no momento inicial e testados ao valor recuperável. Os valores justos de outros ativos e passivos de longo prazo não diferem significativamente de seus valores contábeis.

#### Risco de preço

No que tange as atividades do segmento agropecuário, embora a receita represente uma parte pequena do faturamento da Companhia, existe um potencial risco de variação de preço nas commodities agrícolas influenciadas por condições de mercado, as quais muitas vezes independem da gestão direta da Administração. A Administração mantém uma avaliação constante das perspectivas de mercado com vista a se proteger da variação dos preços das commodities.

Quanto as atividades no segmento automotivo, a Companhia tem o desafio de, ao menos, repassar os reajustes de fornecedores ao preço final de forma a garantir a manutenção das margens.

#### Risco de crédito

A Companhia está sujeita ao risco de crédito, relacionado as contrapartes de suas aplicações e às contas a receber de clientes em sua operação e de suas controladas. A política financeira da Companhia mitiga seu risco associado as suas aplicações financeiras, alocando-as em fundos de investimentos de baixo risco e geridos por instituições financeiras aprovadas pela Administração da Companhia.

As operações de vendas das controladas que atuam no segmento agropecuário são concentradas em poucos clientes. Embora possa existir um risco por conta da concentração, parcela substancial das vendas, quando realizadas com pagamento a prazo, são normalmente realizadas para clientes altamente qualificados e com perfil de crédito de primeira linha. De qualquer forma, todo potencial comprador passa por uma análise interna de perfil de crédito. Já no segmento automotivo, há uma grande diversificação de clientes. O risco de crédito é administrado por normas internas específicas de análise e aprovação do crédito de clientes, estabelecendo limites de exposição por cliente e, em determinados casos, garantias

### 4.3 Descrição dos principais riscos de mercado

acessórias necessárias. Historicamente, a Companhia e suas controladas não registram perdas significativas nas contas a receber de clientes.

O valor contábil dos ativos financeiros representa a exposição máxima do crédito.

#### **Risco de liquidez**

É o risco de a empresa encontrar dificuldades em cumprir as obrigações associadas com seus passivos financeiros. Um dos grandes objetivos da Administração é a preservação de caixa da Companhia. Existe um controle e monitoramento constantes da previsão dos fluxos de caixa presentes e futuros de forma a assegurar a saúde financeira e atender às necessidades operacionais da Companhia e de suas controladas.

Com relação a aplicação de seus recursos em ativos financeiros, o critério de liquidez é uma das regras observadas pela Administração.

A Companhia acompanha o risco de escassez de recursos, administrando seu caixa e capital de giro através de planejamento e monitoramento de seus recursos financeiros disponíveis, para o devido cumprimento de suas obrigações.

#### **Risco de juros**

Embora a Companhia e suas controladas não mantenham exposições a dívidas financeiras com juros pós fixados e/ou a instrumentos de hedge/derivativos no mercado, a Administração entende que existe uma exposição ao risco de taxa de juros, principalmente pelo fato de que grande parte das compras de veículos ocorre na forma de financiamentos por parte dos clientes. Se taxas de juros ficam mais altas, o custo do financiamento encarece e, conseqüentemente, a demanda por aquisições de novos veículos tende a ser menor. A Companhia não possui risco de juros passivos, tendo em vista que os juros são pré-fixados.

#### **Risco de câmbio**

A Companhia captou recursos em moeda estrangeira com o objetivo de financiar estoque de veículos. O risco de câmbio destas operações é mitigado pela contratação de swap cambial de forma a anular os efeitos de variação da moeda estrangeira em reais, fixando um passivo em reais com custo financeiro indexado ao CDI. Eventuais alterações no câmbio podem afetar as condições no mercado em que a Companhia atua, principalmente no que tange a formação dos custos de produtos para venda, podendo, assim, influenciar no desempenho operacional e financeiro.

#### **b) Instrumentos financeiros**

Os instrumentos financeiros da Companhia são saldos provenientes de transações comuns como as contas a receber, fornecedores, empréstimos e aplicações financeiras mantidas pela Companhia, todos a custo amortizado. Todos estão registrados pelos seus valores nominais acrescidos, quando aplicável, de encargos e taxas de juros contratuais, cuja apropriação das despesas e receitas é reconhecida ao resultado.

### 4.3 Descrição dos principais riscos de mercado

#### c) Análise de sensibilidade

De acordo com o CPC 40 (R1) / IFRS 7, a Companhia e suas controladas realizam análise de sensibilidade dos principais riscos aos quais os instrumentos financeiros estão expostos, considerando para os próximos 12 meses, as seguintes taxas de juros e câmbio prováveis:

| <b>Descrição</b>       | <b>Exposição<br/>2024</b> | <b>Risco</b>  | <b>Impacto</b> | <b>Cenário I<br/>Provável **</b> | <b>Cenário II<br/>Possível</b> | <b>Cenário III<br/>Remoto</b> |
|------------------------|---------------------------|---------------|----------------|----------------------------------|--------------------------------|-------------------------------|
| Aplicações Financeiras | 85.457                    | Baixa do CDI* | Resultado      | 12.819                           | 9.614                          | 6.409                         |

\* As aplicações financeiras estão concentradas em fundos de investimento. Os fundos são classificados como renda fixa e referenciados DI, os quais investem preponderantemente em ativos pós-fixados ao CDI e apresentam liquidez diária para resgate.

\*\* Considera a Selic projetada de 15,0% na data de 02/05/2025, conforme divulgação do relatório Focus do Banco Central - BACEN.

## 4.4 Processos não sigilosos relevantes

| SUPERÁGUA EMPRESA DE ÁGUAS MINERAIS S.A. - JUDICIAL / FAZENDA PÚBLICA - TRIBUTÁRIO |  |
|--|--|
| <b>Processo nº</b>   | <b>0150469-17.2004.8.19.0001 (2004.100.001377-3)</b>   |
| <b>a. juízo</b>  | 11ª Vara da Fazenda Pública / RJ   |
| <b>b. instância</b>  | 1ª Instância Judicial  |
| <b>c. data de instauração</b>  | 28.04.2004 (data da citação)   |
| <b>d. partes no processo</b>   |  |
| <b>i. Exequente:</b>   | Estado do Rio de Janeiro   |
| <b>ii. Executada:</b>  | Superágua Empresa de Águas Minerais S.A.   |
| <b>e. valores, bens ou direitos envolvidos</b>                                     | R\$ 1.314.071,62 (histórico)   |
| <b>f. principais fatos</b>   | <p>Trata-se de Execução Fiscal originada por auto de infração lavrado em razão de suposto débito referente ao ICMS (substituição tributária). Foram indicados bens à penhora, com manifestação da exequente, em 10.05.2005, no sentido de não aceitar os bens oferecidos à penhora. Proferida decisão, em 07.07.2005, determinando a penhora de 5% do faturamento mensal da empresa. Em 08.11.2013, protocolada petição pela Executada requerendo o reconhecimento, de ofício, da prescrição intercorrente, para desconstituir o débito fiscal consubstanciado na Certidão de Dívida Ativa número 2003/004.758-1, e extinguir, por conseguinte, a execução fiscal. Decisão, em 11.02.2015, afastando a alegação de prescrição intercorrente. Foram opostos pela executada embargos de declaração em 31.03.2015. Em 19/06/2017, Embargos de Declaração Rejeitados por inexistirem na decisão prolatada os vícios apontados. Agravo de Instrumento com Pedido de Antecipação de Tutela distribuído em setembro/2017 (nº 0049036- 16.2017.8.19.0000). Em 24/10/2017, foi negado provimento ao Agravo. Em março de 2018 foi interposto Recurso Especial, contudo seu seguimento foi negado, monocraticamente. Em 03/04/2019, foi juntada a petição de Agravo Regimental. Em março/2020, negado provimento ao Agravo Interno. Em 27/04/2023 juntada petição aceitando a garantia. Seguro Garantia: vigência até: 30/03/2026. Em 30/05/2023 proferido despacho suspendendo a execução. Em 18/09/2020 - Protocolo Embargos à Execução Fiscal sob o nº 0187359-90.2020.8.19. 0001. Em 01/09/2022 juntado parecer do MP pela procedência dos embargos extinguindo-se a execução. Em 10/01/2023 enviada intimação eletrônica da sentença que julgou procedente os embargos à execução e em 26/01/2023 juntados ED da WLM e em 06/02/2023 juntada apelação do Estado. Em 29/05/2023 dado provimento parcial aos ED para condenar o embargado ao reembolso das custas e despesas processuais adiantadas pela embargante. Em 14/06/2023 juntada petição do Estado reiterando a apelação e em 22/06/2023 remessa dos autos ao TJRJ. Em 06/03/2024 Negado provimento ao Recurso de Apelação do Estado, ao reconhecer que, nas operações realizadas pela empresa, a responsabilidade pelo transporte da mercadoria era do adquirente, e, sem ter responsabilidade, ingerência, tampouco conhecimento acerca do valor do frete, a responsabilidade pelo seu recolhimento seria de fato da adquirente e não da Superágua, conforme entendimento firmado pelo STJ no julgamento do Tema 161. Em 15/03/2024 e 21/03/2024 opostos ED pelas partes. Em 20/05/2024 publicado acórdão que acolheu os ED da WLM para condenar o Estado ao pagamento dos honorários e reembolso das despesas e desproveu os ED do Estado. Em 29/07/24, foi manejado Recurso Especial por parte do Estado. Em 30/09/24, decisão determinando a suspensão ou sobrestamento do processo. Em 04/11/24, decisão negando provimento aos embargos de declaração do Estado. Em 03/12/24, interposição de Agravo Regimental por parte do Estado. Em 23/01/25, foi apresentada as contrarrazões ao Agravo Interno do Estado. Em 22/04/2025, decisão de não retratação e encaminhamento à vice-presidência do TJRJ.</p> |
| <b>g. resumo das decisões de mérito proferidas</b>                                 | Julgados procedentes os embargos à execução para afastar a exigência do crédito fiscal, desconstituindo o crédito tributário e determinando o consequente cancelamento da Certidão de Dívida Ativa nº 2003/004.758-1, objeto do Processo Administrativo nº E-04-000.120.311/2001. Condenada a embargada ao pagamento da taxa judiciária e de honorários advocatícios, fixados em 2% sobre o valor dos embargos e dado provimento parcial aos ED para condenar o embargado ao reembolso das custas e despesas processuais adiantadas pela embargante.   |
| <b>h. estágio do processo</b>  | Fase recursal.   |
| <b>i. se a chance de perda é:</b>  |  |
| <b>i. provável</b>   | -  |
| <b>ii. possível</b>  | Possível   |
| <b>iii. remota</b>   | -  |
| <b>j. motivo pelo qual o processo é considerado relevante</b>                      | Processo tributário judicial de valor relevante.   |
| <b>k. Análise do impacto em caso de perda do processo</b>                          | Impacto contábil e financeiro no valor estimado/atualizado de R\$6.891.615,78.   |

## 4.4 Processos não sigilosos relevantes

| SUPERÁGUA EMPRESA DE ÁGUAS MINERAIS S.A. – TRIBUTÁRIO  |  |
|--|--|
| Processo nº  | 0052618-55.2016.8.19.0001  |
| a. juízo   | 11ª Vara de Fazenda Pública do Estado do Rio de Janeiro  |
| b. instância   | 1ª Instância Judicial  |
| c. data de instauração                                 | 09.03.2016   |
| d. partes no processo                                  |  |
| i. Exequente:  | Estado do Rio de Janeiro   |
| ii. Executada:   | Superágua Empresa de Águas Minerais S/A  |
| e. valores, bens ou direitos envolvidos                | R\$ 8.124.982,39   |
| f. principais fatos                                    | <p>Trata-se de Execução Fiscal oriunda do Auto de Infração nº 03.026.702-5 e do Processo Administrativo nº E-04-000.095.507/2002. Natureza do débito: Imposto ICMS. Em 12.05.2016, petição requerendo a juntada da apólice correspondente ao seguro garantia e a intimação do Estado (Exequente) para se manifestar. Em 10/01/2017, proferida decisão aceitando a garantia ofertada. Em 28/11/2019, Execução suspensa aguardando o julgamento dos Embargos à Execução. Vigência do Seguro Garantia: até 21/05/2029.</p> <p>Em 05/07/2016, distribuídos os Embargos à Execução Fiscal sob o nº 0221773-56.2016.8.19.0001. Em 28/06/2017, proferido despacho deferindo as provas documental e pericial requeridas pela embargante; nomeado o perito contábil do Juízo e intimadas as partes para formularem quesitos e indicarem assistentes técnicos; intimado o perito para dizer se aceita o encargo e, em caso positivo, formular proposta de honorários. Em 28/11/2019: Publicada sentença julgando improcedentes os embargos à execução. Em 10.12.2019: Oposição de Embargos de Declaração. Em 29/11/2022 proferida decisão desprovendo os ED. Em 03/02/2023 protocolo de apelação pela Superágua. Em 03/09/2024 negado provimento ao recurso de SUPERAGUA e dado provimento ao recurso do Estado para condenar a SUPERAGUA em honorários advocatícios no percentual de 1% sobre o valor da causa atualizado, com honorários sucumbenciais majorados em 1%. Em 24/10/2024 a SUPERAGUA opôs embargos de declaração com efeito infringentes. Em 30/10/24 o Estado opôs embargos de declaração. Em 02/04/2025, dado provimento aos ED do Estado e negado provimento aos ED da Superágua. Opostos RESp e RE pela Superágua. Aguarda-se exame de admissibilidade.</p> |
| g. resumo das decisões de mérito proferidas            | Sentença dos embargos à execução julgando improcedente o pedido de extinção da execução e condenando o embargante ao pagamento das despesas processuais e honorários advocatícios. Em decisão proferida nos embargos de declaração, fixou-se os honorários advocatícios de sucumbência na forma do artigo 85, §3º do CPC.  |
| h. estágio do processo                                 | Fase recursal.   |
| i. se a chance de perda é:                             |  |
| iv. provável   | -  |
| v. possível  | Possível   |
| vi. remota   | -  |
| j. motivo pelo qual o processo é considerado relevante | Processo tributário judicial de valor relevante.   |
| k. Análise do impacto em caso de perda do processo     | Impacto contábil e financeiro no valor estimado/atualizado de R\$12.348.715,81.  |

## 4.4 Processos não sigilosos relevantes

| SUPERÁGUA DISTRIBUIDORA DE BEBIDAS LTDA.- EXECUÇÃO FISCAL - TRIBUTÁRIO<br>(Incorporada pela WLM Indústria e Comércio S.A. em 28.04.2006) |  |
|--|--|
| <b>Processo nº</b>   | <b>0002201-80.2016.8.19.0007</b>   |
| <b>a. juízo</b>  | 1ª Vara Cível da Comarca de Barra Mansa - Estado do Rio de Janeiro / RJ  |
| <b>b. instância</b>  | 1ª Instância Judicial  |
| <b>c. data de instauração</b>  | 23.08.2017   |
| <b>d. partes no processo</b>   |  |
| i. Exequente:  | Estado do Rio de Janeiro   |
| ii. Executada:   | Superágua Distribuidora de Bebidas Ltda. (Incorporada pela WLM Indústria e Comércio S.A. em 28.04.2006)  |
| <b>e. valores, bens ou direitos envolvidos</b>   | R\$ 3.403.602,42 (histórico)   |
| <b>f. principais fatos</b>   | <p>Auto de infração (ICMS) – “Aquisição em operações de <i>transferências</i> disfarçadas de <i>compras</i>, de mercadoria de produção do estabelecimento industrial interdependente localizado em Caxambu / MG, com a aplicação de tabelas que não correspondem aos preços cobrados pelo mercado, sendo o valor omitido correspondente a percentuais relevantes, ocasionando perdas na arrecadação”. Em 11.10.2002, protocolada impugnação ao auto de infração. Em 13.11.2007 foi dado provimento parcial à impugnação, julgando procedente em parte o auto de infração. Em 27.12.2007 autos remetidos ao Conselho dos Contribuintes, em face da interposição de recurso de ofício. Em 16.02.2009 publicado acórdão negando provimento ao recurso de ofício. Com relação à outra parte (a impugnação fora provida parcialmente), foi protocolizado recurso voluntário em 03.04.2009. Em 06.12.2011 a empresa foi notificada da decisão proferida pela Segunda Câmara do Conselho de Contribuintes do Estado do Rio de Janeiro, negando provimento ao Recurso Voluntário, pelo voto de qualidade. Apresentado Recurso ao Pleno. Em 17.07.2013, foi negado provimento ao recurso interposto. Em 26.08.2013, foi publicada no Diário Oficial a decisão do Conselho Pleno que negou provimento ao pedido de reconsideração. Em 31.10.2013, foi dada ciência da Portaria de intimação que determina o recolhimento do crédito tributário, sob pena de inscrição em dívida ativa. O processo encontra-se finalizado na esfera administrativa sob o nº E 04.095.510-02. Recebida citação para Execução Fiscal (fase judicial) em 23/08/2017 - processo nº 0002201-80.2016.8.19.0007 / CDA nº 2016/002230-5. Realizado Seguro Garantia para apresentação dos Embargos à Execução – distribuídos em 11/10/2017 sob o nº 0013109-65.2017.8.19.0007. Processo sobrestado, visto que foram recebidos os Embargos pelo Juiz em março/2018. Em 11/03/2021 - Protocolo de petição indicando assistente técnico e quesitos. 24/09/2021 - Protocolo de petição com manifestação sobre a impugnação do Estado em relação à apólice apresentada. Em 24/08/2022 petição do Estado informando que aceita a garantia. Em 25/10/2022 "Considerando a aceitação pelo exequente da apólice de seguro nº 75.00020955, determino o levantamento da apólice de seguro nº 7500014267, conforme requerido. Aguarde-se o julgamento dos embargos." Nos embargos à execução 0013109-65.2017.8.19.0007 em 16/08/2022 proferido despacho determinando a intimação do expert para se manifestar sobre a proposta de honorários do Estado (21mil) e, em caso de aceitação, ficou determinada a intimação da WLM para efetuar o depósito. Em 29/08/2022 juntada manifestação do perito informando que aceita o valor proposto pelo Estado. Em 29/09/2022 proferida decisão homologando os honorários periciais em 21mil e determinando o depósito judicial no importe de 50% do valor estimado em 15 dias. Determinou-se que o valor restante dos honorários periciais deverão ser depositados após a entrega do Laudo com os devidos esclarecimento do expert. Por fim, ficou determinado que com a comprovação, intime-se o expert para início dos trabalhos. Em 20/03/2023 juntada do laudo pericial favorável. Em 22/05/2023 juntada impugnação do Estado e em 26/05/2023 juntada concordância da WLM. Em 29/07/24 Julgado PROCEDENTE os embargos. Condenação do embargado ao pagamento de custas e honorários em 10% sobre o valor da causa. Em 06/09/24, embargos de declaração opostos pelo Estado do Rio de Janeiro. Em 23/05/2025 aguardando julgamento dos embargos.</p> |
| <b>g. resumo das decisões de mérito proferidas</b>   | Proferida sentença nos embargos à execução opostos pela Superágua, julgando procedente o pedido da Companhia.  |
| <b>h. estágio do processo</b>  | Fase recursal.   |
| <b>i. se a chance de perda é:</b>  |  |
| i. provável  | -  |
| ii. possível   | Possível   |
| iii. remota  | -  |
| <b>j. motivo pelo qual o processo é considerado relevante</b>  | Processo tributário judicial de valor relevante.   |
| <b>k. Análise do impacto em caso de perda do processo</b>  | Impacto contábil e financeiro no valor estimado/atualizado de R\$13.606.454,31.  |

## 4.4 Processos não sigilosos relevantes

| WLM PARTICIPAÇÕES E COMÉRCIO DE MÁQUINAS E VEÍCULOS S.A. (sucessora por incorporação da ITAIPU NORTE COMÉRCIO DE MÁQUINAS E VEÍCULOS LTDA.) – TRIBUTÁRIO |   |
|--|---|
| Processo nº  | 0800117-77.2023.8.14.0133   |
| a. juízo   | 1ª Vara Cível e Empresarial da Comarca de Marituba / PA   |
| b. instância   | 1ª Instância Judicial   |
| c. data de instauração   | 31.01.2023 (data do recebimento do mandado)   |
| d. partes no processo  |   |
| i. Autor:  | Estado do Pará - Fazenda Pública Estadual.  |
| ii. Ré:  | WLM Participações e Comércio de Máquinas e Veículos S.A. (sucessora por incorporação da Itaipu Norte Comércio de Máquinas e Veículos Ltda.)   |
| e. valores, bens ou direitos envolvidos  | R\$11.452.468,11  |
| f. principais fatos  | Execução Fiscal originária do processo administrativo AINF 092018510000196-0. Mandado recebido em 31/01/2023. Vigência do Seguro Garantia até: 06/02/2028. Em 07/02/2023 Protocolo de petição de habilitação nos autos e apresentação de garantia. Em 30/03/2023 apresentada petição pelo Estado informando que não aceita a garantia apresentada (seguro-garantia). Em 04/02/2024 concedida em parte a tutela, dando como garantido o crédito pela apólice apresentada e indeferindo o pedido de suspensão da exigibilidade do crédito. Em 27/03/2025, concluso para decisão. Em 09/03/2023 distribuído embargos à execução nº 0801190-84.2023.8.14.0133. Em 07/02/2024 publicada decisão indeferindo a tutela de suspensão da exigibilidade. Em 13/03/2024 apresentado aditamento à inicial. Em 03/03/2025, juntada de contestação do Estado. |
| g. resumo das decisões de mérito proferidas  | Ainda não foram proferidas decisões de mérito.  |
| h. estágio do processo   | Fase instrutória.   |
| i. se a chance de perda é:   |   |
| i. provável  | -   |
| ii. possível   | Possível  |
| iii. remota  | -   |
| j. motivo pelo qual o processo é considerado relevante   | Processo tributário judicial de valor relevante.  |
| k. Análise do impacto em caso de perda do processo   | Impacto contábil e financeiro estimado/atualizado R\$12.411.534,39.   |

| WLM PARTICIPAÇÕES E COMÉRCIO DE MÁQUINAS E VEÍCULOS S.A. (sucessora por incorporação da ITAIPU NORTE COMÉRCIO DE MÁQUINAS E VEÍCULOS LTDA.) – TRIBUTÁRIO |   |
|--|---|
| Processo nº  | 0800592-28.2021.8.14.0028   |
| a. juízo   | 3ª Vara Cível e Empresarial da Comarca de Marabá / PA   |
| b. instância   | 1ª Instância Judicial   |
| c. data de instauração   | 19.09.2023 (data do recebimento do mandado)   |
| d. partes no processo  |   |
| i. Autor:  | Estado do Pará - Fazenda Pública Estadual.  |
| ii. Ré:  | WLM Participações e Comércio de Máquinas e Veículos S.A. (sucessora por incorporação da Itaipu Norte Comércio de Máquinas e Veículos Ltda.)   |
| e. valores, bens ou direitos envolvidos  | R\$3.796.084,54   |
| f. principais fatos  | Execução Fiscal originária das CDA's 002020570902612-1 e 002020570902611-3. Imputa-se à WLM a conduta de não ter recolhido "a antecipação especial de ICMS em operação interestadual de mercadorias para fins de comercialização no prazo estabelecido na legislação". Citação recebida em 19/09/2023. Vigência do Seguro Garantia até: 26/09/2028. Em 26/09/2023 juntada apólice do seguro garantia nos autos. Em 26/10/2023 distribuído os EMBARGOS À EXECUÇÃO Nº 0817258-36.2023.8.14.0028. Em 27/05/2025 sem andamentos relevantes. |
| g. resumo das decisões de mérito proferidas  | Ainda não foram proferidas decisões de mérito.  |
| h. estágio do processo   | Fase instrutória.   |
| i. se a chance de perda é:   |   |
| i. provável  | -   |
| ii. possível   | Possível  |
| iii. remota  | -   |
| j. motivo pelo qual o processo é considerado relevante   | Processo tributário judicial de valor relevante.  |
| k. Análise do impacto em caso de perda do processo   | Impacto contábil e financeiro estimado/atualizado R\$5.614.514,72.  |

## 4.4 Processos não sigilosos relevantes

| WLM PARTICIPAÇÕES E COMÉRCIO DE MÁQUINAS E VEÍCULOS S.A. (sucessora por incorporação da ITAIPU NORTE COMÉRCIO DE MÁQUINAS E VEÍCULOS LTDA.) – TRIBUTÁRIO |   |
|--|---|
| Processo nº  | 0814598-69.2023.8.14.0028   |
| a. juízo   | 3ª Vara Cível e Empresarial da Comarca de Marabá / PA   |
| b. instância   | 1ª Instância Judicial   |
| c. data de instauração   | 05.12.2023 (data do recebimento do mandado)   |
| d. partes no processo  |   |
| i. Autor:  | Estado do Pará - Fazenda Pública Estadual.  |
| ii. Ré:  | WLM Participações e Comércio de Máquinas e Veículos S.A. (sucessora por incorporação da Itaipu Norte Comércio de Máquinas e Veículos Ltda.)   |
| e. valores, bens ou direitos envolvidos  | R\$1.301.049,93   |
| f. principais fatos  | Execução Fiscal originário da CDA 0020235701409139 por “deixar de estornar, em hipótese legalmente prevista, o crédito do imposto recebido em decorrência da entrada de mercadoria em seu estabelecimento”. Nos demos por citados em 05/12/2023. Em 19/01/2024 distribuídos EMBARGOS À EXECUÇÃO nº 0800858-10.2024.8.14.0028. Em 14/02/2024 determinada a intimação do exequente para se manifestar sobre a caução apresentada. Em 30/10/2024, concluso para decisão. |
| g. resumo das decisões de mérito proferidas  | Ainda não foram proferidas decisões de mérito.  |
| h. estágio do processo   | Fase instrutória.   |
| i. se a chance de perda é:   |   |
| i. provável  | -   |
| ii. possível   | Possível  |
| iii. remota  | -   |
| j. motivo pelo qual o processo é considerado relevante   | Processo tributário judicial de valor relevante.  |
| k. Análise do impacto em caso de perda do processo   | Impacto contábil e financeiro estimado/atualizado R\$1.301.049,93.  |

| WLM PARTICIPAÇÕES E COMÉRCIO DE MÁQUINAS E VEÍCULOS S.A. (sucessora por incorporação da ITAIPU NORTE COMÉRCIO DE MÁQUINAS E VEÍCULOS LTDA.) – TRIBUTÁRIO |   |
|--|---|
| Processo nº  | 0800375-24.2022.8.14.0133   |
| a. juízo   | 1ª Vara Cível e Empresarial da Comarca de Marituba / PA   |
| b. instância   | 1ª Instância Judicial   |
| c. data de instauração   | 02.02.2022 (citação)  |
| d. partes no processo  |   |
| i. Autor:  | Estado do Pará - Fazenda Pública Estadual.  |
| ii. Ré:  | WLM Participações e Comércio de Máquinas e Veículos S.A. (sucessora por incorporação da Itaipu Norte Comércio de Máquinas e Veículos Ltda.)   |
| e. valores, bens ou direitos envolvidos  | R\$ 1.018.181,41  |
| f. principais fatos  | Trata-se de execução no valor total de R\$ 1.018.181,41, referente às CDA's: 0020215705460630, no valor de R\$ 7.870,13; 0020215706140206, no valor de R\$ 957.517,20 e 0020215706140710, no valor de R\$ 52.794,08. 08/03/2022 - Protocolo exceção de pré-executividade. Em 14/03/2022 juntada identificação de AR. Em 06/04/22 e 03/05/2022 juntada de petição da WLM oferecendo seguro garantia. Vigência do Seguro Garantia até: 28/04/2027. Em 30/08/2022 proferida decisão determinando que as partes informem se houve adesão ao PROREFIS 2022. Em 09/11/2022 petição da executada informando que não aderiu ao Programa. Em 02/05/2023 juntada petição do Estado recusando a garantia da execução fiscal na forma do seguro-garantia. Em 04/02/2024 concedida em parte a tutela, dando como garantido o crédito pela apólice apresentada e indeferindo o pedido de suspensão da exigibilidade do crédito. Em 02/06/2022 foram distribuídos embargos à execução nº0802433-97.2022.8.14.0133. Em 21/02/2024 publicada decisão indeferindo a tutela de suspensão da exigibilidade. Em 13/03/2024 apresentado aditamento à inicial e em 19/03/2024 apresentada contestação pelo Estado do Pará. |
| g. resumo das decisões de mérito proferidas  | Ainda não foram proferidas decisões de mérito.  |
| h. estágio do processo   | Fase instrutória.   |
| i. se a chance de perda é:   |   |
| i. provável  | -   |
| ii. possível   | Possível  |
| iii. remota  | -   |
| j. motivo pelo qual o processo é considerado relevante   | Processo tributário judicial de valor relevante.  |
| k. Análise do impacto em caso de perda do processo   | Impacto contábil e financeiro no valor estimado/atualizado de R\$ 1.338.505,49  |

## 4.4 Processos não sigilosos relevantes

| SUPERÁGUA EMPRESA DE ÁGUAS MINERAIS S.A. – ADMINISTRATIVO TRIBUTÁRIO |  |
|--|--|
| Processo nº  | DNPM 2857/35   |
| a. juízo   | Departamento Nacional de Produção Mineral (DNPM) - BH  |
| b. instância   | 2ª Instância Administrativa  |
| c. data de instauração   | 30.01.2002   |
| d. partes no processo  |  |
| i. Autuante:   | DNPM   |
| ii. Autuada:   | Superágua Empresa de Águas Minerais S.A.   |
| e. valores, bens ou direitos envolvidos                              | R\$ 2.800.862,43 (histórico)   |
| f. principais fatos  | Trata-se de suposto débito pelo não pagamento da Compensação Financeira pela Exploração de Recursos Minerais. Recebida Notificação em 30.01.2002. Apresentada Defesa em 26.02.2002. Mantida cobrança. Apresentado Recurso em 24.07.2002. |
| g. resumo das decisões de mérito proferidas                          | Decisão mantendo a cobrança.   |
| h. estágio do processo   | Fase recursal.   |
| i. se a chance de perda é:   |  |
| i. provável  | -  |
| ii. possível   | Possível   |
| iii. remota  | -  |
| j. motivo pelo qual o processo é considerado relevante               | Processo tributário administrativo de valor relevante.   |
| k. Análise do impacto em caso de perda do processo                   | Impacto financeiro tão somente.  |

| WLM PARTICIPAÇÕES E COMÉRCIO DE MÁQUINAS E VEÍCULOS S.A. – ADMINISTRATIVO TRIBUTÁRIO |  |
|--|--|
| Processo nº  | 12448.904124/2010-76   |
| a. juízo   | Receita Federal do Brasil  |
| b. instância   | CARF   |
| c. data de instauração   | 01.04.2019   |
| d. partes no processo  |  |
| i. Autuante:   | Receita Federal  |
| ii. Autuada:   | WLM Participações e Comércio de Máquinas e Veículos S.A.   |
| e. valores, bens ou direitos envolvidos  | R\$1.529.649,87 (histórico)  |
| f. principais fatos  | Compensação não homologada (Dcomp nº 41298.10996.290307.1.7.02-2114) - Utilização de Saldo Negativo de Imposto Sobre a Renda das Pessoas Jurídicas - IRPJ. Abril/2019: Ciência do Acórdão negando provimento à Manifestação de Inconformidade. Maio/2019: Protocolo de Recurso Voluntário. 04/06/2019 - Recurso Voluntário - Entrada no CARF. Valor histórico e valor atualizado alterados em razão do Programa Litígio Zero. 27/05/2025 – sem novos andamentos. |
| g. resumo das decisões de mérito proferidas  | Acórdão negando provimento à Manifestação de Inconformidade  |
| h. estágio do processo   | Fase Recursal.   |
| i. se a chance de perda é:   |  |
| i. provável  | -  |
| ii. possível   | Possível   |
| iii. remota  | -  |
| j. motivo pelo qual o processo é considerado relevante                               | Processo administrativo tributário de valor relevante.   |
| k. Análise do impacto em caso de perda do processo                                   | Impacto contábil e financeiro no valor estimado/atualizado de R\$3.542.822,06.   |

## 4.4 Processos não sigilosos relevantes

| WLM PARTICIPAÇÕES E COMÉRCIO DE MÁQUINAS E VEÍCULOS S.A. – CÍVEL |   |
|--|---|
| Processo nº  | 0041013-79.2015.8.13.0433   |
| a. juízo   | 3ª Vara Cível da Comarca de Montes Claros / MG  |
| b. instância   | 1ª Instância Judicial   |
| c. data de instauração   | 31.08.2015 (data da citação)  |
| d. partes no processo<br>i. Autor:<br>ii. Ré:                    | Valmias Cassio Lopes da Silva<br>WLM Participações e Comércio de Máquinas e Veículos S.A.   |
| e. valores, bens ou direitos envolvidos                          | R\$ 474.473,16 (valor da causa)   |
| f. principais fatos  | Trata-se de Ação de Cobrança de Seguros, com pedido de indenização por invalidez permanente decorrente de seguro de vida emitido pela ROYAL & SUNALLIANCE SEGUROS (BRASIL) S/A. A parte ré sustenta, principalmente, sua ilegitimidade passiva, por figurar como contratante do seguro em favor dos seus funcionários, e não como Seguradora. Aduz, ainda, a ocorrência de coisa julgada, pois o autor da Ação firmou, em sede de Reclamação Trabalhista (Processo nº 0000017-33.2014.5.03.0100), acordo judicial com a sua ex-empregadora Itaipu Máquinas e Veículos Ltda., empresa controlada pela WLM Participações e Comércio de Máquinas e Veículos S.A., dando quitação total das obrigações decorrentes do extinto contrato de trabalho, nada mais podendo reclamar, seja a que título for, em qualquer juízo. Apresentada contestação. Em fevereiro e março de 2017, as partes especificaram quais provas desejam produzir. Em audiência realizada em 25/08/2017, foi deferida a denunciação da lide proposta pela WLM. Em 05/03/2020, realizada audiência de saneamento, sendo determinada perícia médica. Em 26/04/2022 juntada de laudo pericial. Em 25/05/2022 juntada impugnação da WLM ao laudo. Em 27/05/2022 juntada manifestação Seguros Sura. Em 06/02/2024 julgado improcedente o pedido. Em 11/03/2024 juntada apelação. Em 18/04/2024 apresentada contrarrazões pela WLM. Em setembro/2024 negado provimento a apelação do autor. Em fevereiro/2025 ED do autor foram rejeitados. Em 05/02/2025, remessa para ciência do acórdão. Em 13/03/2025, despacho determinando baixa e arquivamento dos autos, uma vez que a sentença de improcedência foi confirmada por acórdão transitado em julgado. Em 18/03/2025, os autos foram arquivados definitivamente. |
| g. resumo das decisões de mérito proferidas                      | Sentença julgando improcedentes os pedidos iniciais.  |
| h. estágio do processo   | Encerrado – Trânsito em julgado.  |
| i. se a chance de perda é:                                       |   |
| i. provável  | -   |
| ii. possível   | Encerrado   |
| iii. remota  | -   |
| j. motivo pelo qual o processo é considerado relevante           | Processo cível de valor relevante.  |
| k. Análise do impacto em caso de perda do processo               | Processo encerrado.   |

| WLM PARTICIPAÇÕES E COMÉRCIO DE MÁQUINAS E VEÍCULOS S.A. – CÍVEL |  |
|--|--|
| Processo nº  | 0007958-24.2011.8.26.0108  |
| a. juízo   | 1ª Vara Judicial – Foro de Cajamar / SP  |
| b. instância   | 1ª Instância Judicial  |
| c. data de instauração   | 15.09.2017 (data da citação)   |
| d. partes no processo<br>i. Autor:<br>ii. Ré:                    | Kelly Cristina Silva Sousa<br>Center Gás Comércio Varejista de GLP Ltda.-ME e WLM Participações e Comércio de Máquinas e Veículos S.A.   |
| e. valores, bens ou direitos envolvidos                          | R\$ 1.329.150,00 (valor da causa)  |
| f. principais fatos  | Trata-se de Ação Indenizatória distribuída em dezembro/2011, proposta por Kelly Cristina Silva Sousa em face de "CENTER GÁS COMÉRCIO VAREJISTA DE GLP LTDA. ME" e, de forma equivocada, de "Supergasbras Indústria e Comércio Ltda.", antiga denominação social da WLM Participações e Comércio de Máquinas e Veículos S.A. (citação recebida pela WLM em 2017, via carta precatória). O patrocínio da ação é de responsabilidade da "Supergasbras Energia Ltda.", tendo em vista que a WLM foi equivocadamente incluída no polo passivo do processo. A demanda versa sobre fato ocorrido na data de 13 de setembro de 2010, com a explosão de um botijão que causou a morte de uma pessoa. Em 08/04/2019, publicado despacho para que as partes especifiquem as provas que pretendem produzir. Em 09/12/2019, proferido despacho solicitando a apresentação de cópias das principais peças do inquérito policial 219/2010 e de eventual ação penal pertinente, incluindo relatório final da autoridade policial, eventual pedido de arquivamento de respectiva decisão em tal sentido, e, no caso de propositura de ação, a denúncia, sentença e eventual acórdão. Em 17/12/2019 e 18/12/2019 foram juntados os documentos solicitados pelo juízo. Em 14/09/2020 foram remetidos os autos à análise de Cartório. Em 23/05/2025 – sem novos andamentos significativos. |
| g. resumo das decisões de mérito proferidas                      | Não foram proferidas decisões de mérito.   |
| h. estágio do processo   | Fase instrutória.  |
| i. se a chance de perda é:                                       |  |
| i. provável  | -  |
| ii. possível   | Remota   |
| iii. remota  | -  |
| j. motivo pelo qual o processo é considerado relevante           | Processo cível de valor relevante.   |
| k. Análise do impacto em caso de perda do processo               | Impacto tão somente financeiro no valor atualizado/estimado de R\$2.816.921,09.  |

## 4.4 Processos não sigilosos relevantes

| WLM PARTICIPAÇÕES E COMÉRCIO DE MÁQUINAS E VEÍCULOS S.A. (sucessora por incorporação da EQUIPO MÁQUINAS E VEÍCULOS LTDA. – CÍVEL |   |
|--|---|
| <b>Processo nº</b>   | <b>0016459-70.2013.8.19.0211</b>  |
| <b>a. juízo</b>  | 1ª Vara Cível da Regional da Pavuna / RJ  |
| <b>b. instância</b>  | 1ª Instância Judicial   |
| <b>c. data de instauração</b>  | 18.03.2015 (Equipo deu-se por citada)   |
| <b>d. partes no processo</b>   |   |
| i. Autor:  | M A Faria Ltda.-ME  |
| ii. Réu:   | WLM Participações e Comércio de Máquinas e Veículos S.A. (sucessora por incorporação da Equipo Máquinas e Veículos Ltda.) e Scania Latin América Ltda.  |
| <b>e. valores, bens ou direitos envolvidos</b>   | R\$ 274.115,77 (histórico)  |
| <b>f. principais fatos</b>   | Trata-se de Ação Rescisória de contrato de compra e venda c/c Indenizatória por perdas e danos, lucros cessantes e Compensatória por danos morais, com pedido de antecipação dos efeitos da tutela. Apresentada contestação, foi proferido despacho em 25.03.2015 para a parte autora se manifestar em réplica. Após apresentação de réplica pela parte autora, o pedido de antecipação dos efeitos da tutela foi indeferido em 17.02.2016. Em 22/02/2016, foram especificadas pela Equipo as provas que pretende produzir. Em 10/03/2020, realizada perícia. Laudo pericial apresentado em 19/03/2021 mostrando-se desfavorável aos interesses da WLM. A WLM em 02/06/2021 manifestou-se sobre o laudo. .Em 22/05/2023 proferida sentença julgando parcialmente procedente o pedido para: 1) declarar rescindido o contrato discutido nos autos e determinar às rés que procedam à imediata devolução do valor pago pela parte autora (valor do caminhão), devidamente corrigidos, fluindo a correção monetária do pagamento e os juros de mora a partir da citação para este feito ou na substituição do veículo por outro novo (0 KM), com as mesmas especificações da compra original, permitido, em ambos os casos, o recolhimento do bem avariado 2) julgar procedente o pedido de LUCROS CESSANTES considerando o valor bruto de R\$40.000,00 ao mês, calculados sobre o total de 224 dias; 3) julgar IMPROCEDENTE O PEDIDO DE INDENIZAÇÃO POR DANOS MORAIS. Custas e despesas processuais pró rata; honorários advocatícios de 10% sobre o valor atualizado da condenação em favor do patrono do autor suportado pelas rés. Em 20/07/2023 juntado recurso de apelação da Scania e em 21/07/2023 juntado recurso de apelação da WLM. Em 18/03/2024 "Ao apelado para contrarrazões. Em 02/09/2024 Publicado acórdão que desproveu o Recurso Especial. Em 15/01/2025, despacho determinando a intimação do devedor para pagamento de quantia apontada às fls. 656/563, em 15 dias, sob pena de multa e incidência de honorários. Em 07/01/2025 foi apresentado pedido de homologação de acordo. Em 17/02/2025 petição do perito requerendo expedição de alvará para levantamento dos honorários periciais. |
| <b>g. resumo das decisões de mérito proferidas</b>   | Sentença julgando parcialmente procedente o pedido para: 1) declarar rescindido o contrato discutido nos autos e determinar às rés que procedam à imediata devolução do valor pago pela parte autora (valor do caminhão), devidamente corrigidos, fluindo a correção monetária do pagamento e os juros de mora a partir da citação para este feito ou na substituição do veículo por outro novo (0 KM), com as mesmas especificações da compra original, permitido, em ambos os casos, o recolhimento do bem avariado 2) julgar procedente o pedido de LUCROS CESSANTES considerando o valor bruto de R\$40.000,00 ao mês, calculados sobre o total de 224 dias; 3) julgar IMPROCEDENTE O PEDIDO DE INDENIZAÇÃO POR DANOS MORAIS. Custas e despesas processuais pró rata; honorários advocatícios de 10% sobre o valor atualizado da condenação em favor do patrono do autor suportado pelas rés.   |
| <b>h. estágio do processo</b>  | Execução – aguardando homologação de acordo.  |
| <b>i. se a chance de perda é:</b>  |   |
| i. provável  | -   |
| ii. possível   | Encerrado   |
| iii. remota  | -   |
| <b>j. motivo pelo qual o processo é considerado relevante</b>  | Processo cível de valor relevante.  |
| <b>k. Análise do impacto em caso de perda do processo</b>  | Encerrado. Aguardando homologação do acordo.  |

## 4.4 Processos não sigilosos relevantes

| WLM PARTICIPAÇÕES E COMÉRCIO DE MÁQUINAS E VEÍCULOS S.A. (sucessora por incorporação da ITAIPU MÁQUINAS E VEÍCULOS LTDA.) – CÍVEL |   |
|---|---|
| <b>Processo nº</b>  | <b>0024082300476 (2300476-41.2008.8.13.0024)</b>  |
| <b>a. juízo</b>   | 6ª Vara Cível da Comarca de Belo Horizonte / MG   |
| <b>b. instância</b>   | 1ª Instância Judicial   |
| <b>c. data de instauração</b>   | 03.03.2009 (data da citação)  |
| <b>d. partes no processo</b>  |   |
| i. Autor:   | Golden Bus Ltda.  |
| ii. Réu:  | WLM Participações e Comércio de Máquinas e Veículos S.A. (sucessora por incorporação da Itaipu Máquinas e Veículos Ltda.) e Outra   |
| <b>e. valores, bens ou direitos envolvidos</b>  | R\$ 150.000,00 (histórico)  |
| <b>f. principais fatos</b>  | <p>Trata-se de Ação Ordinária (2300476-41.2008.8.13.0024) com pleito de rescisão de contratual, ressarcimento de supostos prejuízos e indenização por danos morais. A empresa foi citada em 03.03.2009 e apresentou contestação em 29.04.2009. Em 07.08.2009 juntada impugnação à contestação. Realizada perícia nos ônibus (chassis) adquiridos pela GOLDEN BUS, em 17.07.2012. Apresentados laudos periciais. Impugnados os laudos periciais pela Ré, os autos foram reencaminhados ao perito em 27.10.2013. Realizada audiência de instrução em 03.05.2016, com oitiva de testemunhas. Na audiência, foi requerida intimação do perito para prestar esclarecimentos, o que foi deferido. Em 05/10/2017, encerrada a fase pericial: indeferido pedido da Scania e Itaipu de nulidade do laudo pericial.</p> <p>Em 23/03/2018, prolatada Sentença: "(...) julgo PARCIALMENTE PROCEDENTE formulado na inicial para: 1-RESCINDIR o contrato de compra e venda firmado entre as partes; CONDENAR as rés solidariamente a ressarcirem à autora as quantias despendidas por cada chassi, que, conforme notas fiscais, foram adquiridos pelo valor de R\$165.000,00 cada. Tal quantia deverá ser acrescida de juros e correção monetária a partir do desembolso. 2-CONDENAR as requeridas solidariamente a ressarcirem a autora a quantia de R\$2.469.964,75, pelos lucros cessantes que esta deixou de auferir em razão da rescisão antecipada do contrato de prestação de serviços firmado com a GERDAU, tal quantia deverá ser corrigida monetariamente e acrescida de juros a partir de julho de 2008 (data da rescisão) até dezembro de 2010 (data em que o contrato se encerraria). 3-INDEFIRO o pedido de danos morais." Embargos de Declaração opostos em 03/04/2018. Em 18.05.2018, proferida sentença na qual o Juiz deu parcial provimento aos Embargos de declaração da ITAIPU e da SCANIA e deu provimento aos embargos de declaração da GOLDEN BUS. Houve apresentação de Recurso de Apelação. Em 27/10/2021 - Negado provimento aos agravos retidos, rejeitadas as preliminares e dado parcial provimento aos recursos de apelação. 08/11/2021 - Protocolo ED. Em 31/03/2023 disponibilizado acórdão que rejeitou os embargos de declaração. Protocolados Resps e em 22/08/2023 decisão inadmitindo o RESP da WLM e admitindo o Resp da Scania. Em 04/09/2023 protocolado AResp da WLM Itaipu. Em 29/01/2024 remetido AREsp WLM para o STJ. Em 09/02/2024 Distribuído REsp Scania nº 2118243 no STJ e autos conclusos. 26/05/2025 – sem novos andamentos.</p> |
| <b>g. resumo das decisões de mérito proferidas</b>  | <p>Sentença julgou parcialmente procedente o pedido inicial para: 1-RESCINDIR o contrato de compra e venda firmado entre as partes; CONDENAR as rés solidariamente a ressarcirem à autora as quantias despendidas por cada chassi, quantia que deverá ser acrescida de juros e correção monetária a partir do desembolso. 2-CONDENAR as rés solidariamente ao ressarcimento da autora na quantia de R\$2.469.964,75, pelos lucros cessantes que esta deixou de auferir em razão da rescisão antecipada do contrato de prestação de serviços firmado com a GERDAU (quantia que deverá ser corrigida monetariamente e acrescida de juros a partir de julho de 2008 - data da rescisão - até dezembro de 2010 - data em que o contrato se encerraria) 3-INDEFIRIR o pedido de danos morais. O acórdão nas apelações: 1) negou provimento aos agravos retidos; 2) Dar parcial provimento ao recurso da autora para: a) julgar procedente o pedido de indenização pelos danos emergentes decorrentes da aquisição das carrocerias para os chassis dos ônibus, com juros de mora de 1%a.m. desde a citação e correção desde o ajuizamento da demanda; b) julgar procedente o pedido de dano moral arbitrado em 20.000,00 corrigido monetariamente desde o arbitramento e juros de mora desde a citação; 3) dar parcial provimento às apelações da WLM e da Scania para determinar que a incidência dos juros de mora da indenização por lucros cessantes devem ser contabilizados a partir da citação. Embargos de declaração rejeitados.</p>   |
| <b>h. estágio do processo</b>   | Fase recursal.  |
| <b>i. se a chance de perda é:</b>   |   |
| i. provável   | -   |
| ii. possível  | Possível  |
| iii. remota   | -   |
| <b>j. motivo pelo qual o processo é considerado relevante</b>   | Processo cível de valor relevante.  |
| <b>k. Análise do impacto em caso de perda do processo</b>   | Impacto contábil e financeiro no valor estimado/atualizado de R\$ 9.342.984,71.   |

## 4.4 Processos não sigilosos relevantes

| WLM PARTICIPAÇÕES E COMÉRCIO DE MÁQUINAS E VEÍCULOS S.A. (sucessora por incorporação da ITAIPU MÁQUINAS E VEÍCULOS LTDA.) – CÍVEL |   |
|---|---|
| Processo nº   | 5032817-15.2024.8.13.0079   |
| a. juízo  | 6ª Vara Cível da Comarca de Contagem / MG   |
| b. instância  | 1ª Instância Judicial   |
| c. data de instauração  | 02.08.2024 (data da citação)  |
| e. partes no processo<br>i. Autor:<br>ii. Réu:  | Raianne Ribeiro Nascimento Costa e Cristiano Machado Assis dos Santos<br>WLM Participações e Comércio de Máquinas e Veículos S.A. (sucessora por incorporação da Itaipu Máquinas e Veículos Ltda.) e Outros.  |
| e. valores, bens ou direitos envolvidos   | R\$ 3.541.800,00 (valor da causa)   |
| f. principais fatos   | Ação movida por motociclista (e sua esposa) vítima de acidente envolvendo um caminhão da Marca Scania na qual os autores requerem indenização pelos danos materiais, morais e estéticos. Os autores alegam a responsabilidade solidária da WLM (incorporadora da Itaipu) por ser proprietária do caminhão, mas o referido caminhão não pertencia, nem nunca pertenceu à empresa. Em 21/08/2024 juntada de contestação. Em 09/04/2025, juntada contestação da WLM. Em 14/05/2025, juntada de impugnação. |
| g. resumo das decisões de mérito proferidas   | Não foram proferidas decisões de mérito.  |
| h. estágio do processo  | Fase Instrutória  |
| i. se a chance de perda é:  |   |
| i. provável   | -   |
| ii. possível  | Possível  |
| iii. remota   | -   |
| j. motivo pelo qual o processo é considerado relevante  | Processo cível de valor relevante.  |
| k. Análise do impacto em caso de perda do processo  | Impacto contábil e financeiro no valor estimado/atualizado de R\$ 3.621.898,83.   |

| WLM PARTICIPAÇÕES E COMÉRCIO DE MÁQUINAS E VEÍCULOS S.A. (sucessora por incorporação da EQUIPO MÁQUINAS E VEÍCULOS LTDA. – CÍVEL |  |
|--|--|
| Processo nº  | 0016040-16.2014.8.19.0211  |
| a. juízo   | 1ª Vara Cível da Regional da Pavuna / RJ   |
| b. instância   | 1ª Instância Judicial  |
| c. data de instauração   | 27.11.2014 (data da citação)   |
| d. partes no processo<br>i. Autor:<br>ii. Réu:   | Sonia Cristina Azevedo dos Santos de Araujo<br>WLM Participações e Comércio de Máquinas e Veículos S.A. (sucessora por incorporação da Equipo Máquinas e Veículos Ltda.) e Scania Latin América Ltda.  |
| e. valores, bens ou direitos envolvidos  | R\$ 59.816,40  |
| f. principais fatos  | Trata-se de Ação de indenização por danos materiais e indenização por danos morais C/C devolução em dobro de valores cobrados indevidamente e pedido de concessão de liminar, movida em face de Equipo Máquinas e Veículos Ltda. (atual WLM) e Scania Latin América Ltda.. Em 05.11.2014, proferida decisão no sentido de não conceder a antecipação dos efeitos da tutela. Em 06.04.2015, protocolada a contestação da Equipo. Em 21/02/2017, deferida a produção de prova pericial mecânica requerida pelos réus. Após a manifestação do perito, houve redução dos honorários pelo juízo em 25/01/2018. Em 29/01/2018 foi enviado e-mail ao perito e em 20/04/2018 foi reiterado. Como não houve manifestação do perito, ele foi substituído por outro perito nomeado pelo juiz. A WLM (Equipo) se manifestou em 19/12/2019, informando que a Equipo foi incorporada pela WLM Participações e Comércio de Máquinas e Veículos S.A e requereu a regularização do polo passivo da demanda. Em 13/10/2020 o perito anterior não se manifestou e o juiz nomeou novo perito. Em 01/04/2021 o juiz nomeou perito substituto que estimou os honorários no importe de R\$6.043,50. A WLM em 01/09/2021 apresentou concordância com o valor de honorários periciais. Em 22/12/2021 foi proferida decisão homologando os honorários periciais em R\$6.000,00. Em 25/12/2021 juntada petição da parte autora juntando o comprovante de depósito de 50% do valor dos honorários periciais. Em 02/09/2022 efetuamos o pagamento da cota parte da WLM dos honorários periciais. Em 19/07/2023 determinada manifestação do autor em 5 dias para andamento no feito sob pena de extinção e em 04/08/2023 juntada petição da autora. Em 09/09/2024 o perito solicitou informações para agendamento da perícia. Em 13/09/2024 a autora informa a localização do veículo e do tambor, para fins de realização da perícia. Em 13/01/2025 o perito solicitou as evidências (fotos) do material (tambor) que se encontra em posse da autora. Em 24/04/2025, despacho determinando a intimação do autor para prestar esclarecimentos. |
| g. resumo das decisões de mérito proferidas  | Não foram proferidas decisões de mérito.   |
| h. estágio do processo   | Fase instrutória.  |
| i. se a chance de perda é:   |  |
| i. provável  | -  |
| ii. possível   | Possível   |
| iii. remota  | -  |
| j. motivo pelo qual o processo é considerado relevante   | Processo cível de valor relevante.   |
| k. Análise do impacto em caso de perda do processo   | Impacto contábil e financeiro no valor estimado/atualizado de R\$766.054,10  |

## 4.4 Processos não sigilosos relevantes

| WLM PARTICIPAÇÕES E COMÉRCIO DE MÁQUINAS E VEÍCULOS S.A. (sucessora por incorporação da EQUIPO MÁQUINAS E VEÍCULOS LTDA. – CÍVEL |   |
|--|---|
| Processo nº  | 0800857-17.2022.8.19.0073   |
| a. juízo   | 1ª Vara da Comarca de Guapimirim/RJ   |
| b. instância   | 1ª Instância Judicial   |
| c. data de instauração   | 22/08/2022 (data da citação)  |
| d. partes no processo  |   |
| i. Autor:  | Serra Verde Transportes Ltda.   |
| ii. Ré:  | WLM Participações e Comércio de Máquinas e Veículos S.A.  |
| e. valores, bens ou direitos envolvidos  | R\$ 2.421.861,54  |
| f. principais fatos  | Ação de reparação de danos materiais por lucros cessantes cumulada com danos morais movida por Serra Verde Transportes Ltda. em face do Bradesco Auto RE/Cia de Seguros e da WLM Equipo. Distribuído em 14/06/2022. Em 26/07/2022 apresentada petição pela parte autora juntando documentos para comprovar sua hipossuficiência. Em 05/08/2022 proferida decisão concedendo o benefício da JG para a parte autora. Em 10/08/2022 expedida a citação. Constatou no sistema do PJE ciência do teor do mandado de citação pelas rés em 22/08/2022. Em 13/09/2022 juntadas contestações das rés. Em 13/10/2022 juntada réplica. Em 22/05/2023 proferida decisão saneando o processo e deferindo a produção de prova documental superveniente. Em 07/06/2023 juntada petição da Serra Verde juntando contrato de prestação de serviços. Em 12/06/2023 juntada petição da WLM informando que não tem mais provas a produzir. Em 13/06/2023 juntada mídia pela autora de conversas com o gerente da Equipo. Em 15/06/2023 juntada petição da Seguradora informando que não tem mais provas a produzir. Em 05/07/2024 foi julgado procedente em parte. Os réus foram condenados, solidariamente, ao pagamento de lucros cessante do veículo, pelo período de 25/01/2019 a 04/09/2019, devendo ser considerado a média do lucro líquido auferido pelo autor com a utilização do veículo nos 12 meses anteriores ao acidente. Condenou os réus ao pagamento de 80% das custas e despesas processuais e honorários em 12% sobre o valor da condenação. A parte autora foi condenada ao pagamento de 20% das custas e despesas processuais e honorários fixados em 12% sobre o valor do pedido de danos morais não acolhidos, observada a gratuidade de justiça deferida. Em 12/07/2024, embargos de declaração para esclarecer o período da aplicação dos juros moratórios e correção monetária. Embargos de declaração opostos pelo Bradesco para decretar a prescrição da pretensão da autora ou explicar que seja distinguido a hipótese e enfrentar a exclusão de cobertura para lucros cessantes. Em 12/11/2024 foi determinado a intimação das partes para apresentarem as contrarrazões aos embargos. Em 27/11/2024, contrarrazões da WLM. Em 26/03/2025 autos conclusos ao juiz. |
| g. resumo das decisões de mérito proferidas  | Proferida sentença de parcial procedência, condenando os réus, solidariamente, ao pagamento de lucros cessantes do veículo, pelo período de 25/01/2019 a 04/09/2019, devendo ser considerado a média do lucro líquido auferido pelo autor com a utilização do veículo nos 12 meses anteriores ao acidente. Condenou os réus ao pagamento de 80% das custas e despesas processuais e honorários em 12% sobre o valor da condenação. A parte autora foi condenada ao pagamento de 20% das custas e despesas processuais e honorários fixados em 12% sobre o valor do pedido de danos morais não acolhidos, observada a gratuidade de justiça deferida.  |
| h. estágio do processo   | Fase recursal.  |
| i. se a chance de perda é:   |   |
| i. provável  | -   |
| ii. possível   | Possível  |
| iii. remota  | -   |
| j. motivo pelo qual o processo é considerado relevante   | Processo cível de valor relevante.  |
| k. Análise do impacto em caso de perda do processo   | Impacto contábil e financeiro no valor estimado/atualizado de R\$2.549.333,40.  |

## 4.4 Processos não sigilosos relevantes

| WLM PARTICIPAÇÕES E COMÉRCIO DE MÁQUINAS E VEÍCULOS S.A. (sucessora por incorporação da ITAIPU NORTE COMÉRCIO DE MÁQUINAS E VEÍCULOS LTDA.) – CÍVEL |   |
|---|---|
| Processo nº   | 0807248-28.2022.8.14.0040   |
| a. juízo  | 2ª Vara Cível e Empresarial de Parauapebas/ PA  |
| b. instância  | 1ª Instância Judicial   |
| c. data de instauração  | 27.06.2022  |
| d. partes no processo   |   |
| i. Autor:   | Hipermercado Senna Dist. Exp. e Import. Ltda  |
| ii. Ré:   | WLM Participações e Comércio de Máquinas e Veículos S.A. (sucessora por incorporação da Itaipu Norte Comércio de Máquinas e Veículos Ltda.) e Scania Latin América Ltda.  |
| e. valores, bens ou direitos envolvidos   | R\$ 580.530,42  |
| f. principais fatos   | Ação movida em face da WLM e da Scania em razão de suposto defeito no caminhão adquirido pela parte autora que, segundo a narrativa da inicial, não foi solucionado pela WLM Itaipu Norte. A parte autora requer a restituição do valor pago pelo caminhão e indenização por lucros cessantes. Mandado de citação recebido em 27/06/2022. Em 18/07/2022 apresentada contestação pela Scania e em 25/07/2022 protocolada contestação pela WLM. Em 29/10/2022 disponibilizada decisão que (i) Rejeitou a preliminar de inépcia da inicial; (ii) Rejeitou a preliminar de inaplicabilidade das disposições do CDC e deferiu a inversão do ônus da prova; (iii) Rejeitou a preliminar de decadência; e (iv) Determinou a realização da prova pericial, mediante indicação de profissional habilitado para atuar como perito judicial. Em 23/01/2023 publicada decisão nomeando perito e determinando que as partes apresentem quesitos. Em 17/01/2024 juntada do laudo pericial. Em 29/04/2025, concluso para julgamento. |
| g. resumo das decisões de mérito proferidas   | Não foram proferidas decisões de mérito.  |
| h. estágio do processo  | Fase instrutória.   |
| i. se a chance de perda é:  |   |
| i. provável   | -   |
| ii. possível  | Possível  |
| iii. remota   | -   |
| j. motivo pelo qual o processo é considerado relevante  | Processo cível de valor relevante.  |
| k. Análise do impacto em caso de perda do processo  | Impacto contábil e financeiro no valor estimado/atualizado de R\$ 613.834,81  |

## 4.4 Processos não sigilosos relevantes

| WLM PARTICIPAÇÕES E COMÉRCIO DE MÁQUINAS E VEÍCULOS S.A. (sucessora por incorporação da ITAIPU NORTE COMÉRCIO DE MÁQUINAS E VEÍCULOS LTDA.) – CÍVEL |  |
|---|--|
| Processo nº   | 0800801-92.2021.8.14.0061  |
| a. juízo  | 1ª Vara Cível e Empresarial da Comarca de Tucuruí / PA   |
| b. instância  | 1ª Instância Judicial  |
| c. data de instauração  | 30.11.2021 (citação)   |
| d. partes no processo   |  |
| i. Autor:   | Autokar Serviços de Reboque de Veículos Eireli   |
| ii. Ré:   | WLM Participações e Comércio de Máquinas e Veículos S.A. (sucessora por incorporação da Itaipu Norte Comércio de Máquinas e Veículos Ltda.) e Banco Bradesco.  |
| e. valores, bens ou direitos envolvidos   | R\$ 770.000,00   |
| f. principais fatos   | Trata-se de ação de rescisão contratual c/c danos materiais, restituição dos valores pagos a título de entrada veículo (R\$ 62.000,00) e do implemento semireboque-prancha (R\$ 15.000,00), lucros cessantes, com pedido de tutela de urgência movida em face do Banco Bradesco S.A. e da WLM Itaipu Norte sob o fundamento de não ter conseguido realizar o emplacamento do veículo adquirido em razão do mesmo ter sido "clonado" - Caminhão trator semireboque/SCANIA/Modelo R 540 A6X4/Chassi 9BSR6XY00M3981551. 25/03/2021 - Decisão deferindo a medida liminar pleiteada, para o fim de SUSPENDER a exigibilidade das parcelas vincendas, relativamente aos contratos de financiamento objetos da demanda. Outrossim, determino aos réus que se abstenham de cobrar, de qualquer modo, protestar ou de enviar o nome do Autor aos órgãos de proteção ao crédito, sob pena de pagamento de multa diária de R\$3.000,00 (três mil reais). 30/11/2021 - Recebimento da citação. 07/02/2022 - Protocolo contestação. Em 23/06/2022 apresentada réplica pela Autokar. Em 29/11/2022 juntada manifestação de provas pela WLM. 08/12/2022 juntada manifestação de provas pela Autokar. Em 18/07/2023 proferida sentença que julgou improcedente os pedidos iniciais, revogando-se a liminar anteriormente deferida. Em 21/08/2023 juntada apelação da parte autora e em 16/10/2023 apresentada contrarrazões pela WLM. Em 29/02/2024 recurso distribuído para a 2ª Turma de Direito Privado, Des. Rel. Gleide Pereira de Moura. Em 27/02/2025, Acórdão conhecendo do recurso interposto e negando o provimento, mantendo a sentença em todos os termos lançados. Em 02/04/2025, certidão de trânsito em julgado e baixa definitiva. |
| g. resumo das decisões de mérito proferidas   | Sentença julgando improcedentes os pedidos iniciais.   |
| h. estágio do processo  | Encerrado – trânsito em julgado certificado.   |
| i. se a chance de perda é:  |  |
| i. provável   | -  |
| ii. possível  | -  |
| iii. remota   | Remota   |
| j. motivo pelo qual o processo é considerado relevante  | Processo cível de valor relevante.   |
| k. Análise do impacto em caso de perda do Processo  | Processo encerrado. Sentença de improcedência confirmada pelo Tribunal e transitada em julgado.  |

## 4.4 Processos não sigilosos relevantes

| WLM PARTICIPAÇÕES E COMÉRCIO DE MÁQUINAS E VEÍCULOS S.A. (sucessora por incorporação da ITAIPU NORTE COMÉRCIO DE MÁQUINAS E VEÍCULOS LTDA.) – CÍVEL |   |
|---|---|
| Processo nº   | 0635800-59.2017.8.04.0001   |
| a. juízo  | 20ª Vara Cível de Acidentes do Trabalho da Comarca da Capital – Manaus/AM   |
| b. instância  | 1ª Instância Judicial   |
| c. data de instauração  | 01.01.2016 (citação)  |
| d. partes no processo<br>iii. Autor:<br>iv. Ré:   | Transgato Transportes e Comércio de Mat. Const. Est. Ltda – Epp.<br>WLM Participações e Comércio de Máquinas e Veículos S.A. (sucessora por incorporação da Itaipu Norte Comércio de Máquinas e Veículos Ltda.) e outros.   |
| e. valores, bens ou direitos envolvidos   | R\$ 413.000,00 (valor da causa)   |
| f. principais fatos   | Ação de Danos Materiais e Morais c/c Lucros Cessantes movida em face de Ranam Industrial Comercial de Implementos de Transportes Ltda., Liberato S.A. Implementos Rodoviários, Itaipu Norte Comércio de Máquinas e Veículos S.A. e Scania Latin America LTDA.. A Autora requereu a concessão da gratuidade judiciária e inversão do ônus da prova (aplicação do CDC). Requereu também: a condenação das empresas réis ao pagamento de danos emergentes no valor do empréstimo contraído - R\$ 102.291,91; lucros cessantes calculados pela autor no valor de R\$ 210.435,30, mais atualização por juros moratórios e correção monetária; danos morais no valor de R\$ 100.000,00. Perícia realizada no dia 14/09/2023. Em 16/10/2023 juntada do laudo pericial. Em 10/03/2025, julgado parcialmente os pedidos autorais. Julgou improcedente os pedidos em relação às requeridas Librelato, Scania e foi excluído da lide a requerida WLM. Considerando a sucumbência em relação às partes anteriormente indicadas, o autor foi condenado ao pagamento de custas processuais e honorários advocatícios à Librelato, Scania e WLM, fixados em R\$ 2.000,00. Em 18 e 20/03/2025, juntada de embargos de declaração. Em 25/04/2025, decisão de acolhimento dos embargos de declaração opostos por Scania, para condenar o autor ao pagamento de custas processuais e honorários às requeridas Librelato SA e Scania, fixados em 10 (dez mil reais) a cada requerida. Sentença mantida nos demais termos. Em 23/05/2025, foi protocolado recurso de apelação. |
| g. resumo das decisões de mérito proferidas   | A sentença julgou parcialmente os pedidos autorais. A WLM foi excluída da lide.   |
| h. estágio do processo  | Fase recursal.  |
| i. se a chance de perda é:  |   |
| i. provável   | -   |
| ii. possível  | Possível  |
| iii. remota   | -   |
| j. motivo pelo qual o processo é considerado relevante  | Processo cível de valor relevante.  |
| k. Análise do impacto em caso de perda do Processo  | Impacto contábil e financeiro no valor estimado/atualizado de R\$598.963,80.  |

## 4.4 Processos não sigilosos relevantes

| WLM PARTICIPAÇÕES E COMÉRCIO DE MÁQUINAS E VEÍCULOS S.A. (sucessora por incorporação da QUINTA RODA COMÉRCIO DE MÁQUINAS E VEÍCULOS LTDA.) – CÍVEL |   |
|--|---|
| Processo nº  | 5010977-87.2024.8.13.0518   |
| a. juízo   | 2ª Vara Cível de Poços de Caldas/MG   |
| b. instância   | 1ª Instância Judicial   |
| c. data de instauração   | 08.08.2024 (citação)  |
| d. partes no processo<br>v. Autor:<br>vi. Ré:  | VRL Transportes Ltda.<br>WLM Participações e Comércio de Máquinas e Veículos S.A. (sucessora por incorporação da Quinta Roda Comércio de Máquinas e Veículos LTDA.).  |
| e. valores, bens ou direitos envolvidos  | R\$ 708.614,62  |
| f. principais fatos  | Em 03/07/2024 a parte autora (VRL Transportes Ltda) distribuiu o processo em referência onde alega que comprou um seminovo na WLM Sumaré em 07/2023 e em 04/2024 foi abordado por equipe da polícia Divecar (especializada em veículos adulterados) que detectaram inconformidades ("em relação às plaquetas identificadoras do veículo e sinais de repintura, conforme Boletim de Ocorrência") que levaram a imediata apreensão do veículo. Segundo a narrativa da inicial, o veículo foi constatado pela polícia que o mesmo se envolveu em acidente automobilístico no Mato Grosso e que tal sinistro não foi registrado. Pede o autor que seja desfeito o negócio jurídico e que a WLM Sumaré seja condenada ao pagamento de danos materiais e morais. Em 07/01/2025 despacho em provas. Em 23/05/2025, remetido os autos para o CEJUSC. Audiência designada para 27/05/2025. |
| g. resumo das decisões de mérito proferidas  | Ainda não foram proferidas decisões de mérito.  |
| h. estágio do processo   | Fase instrutória  |
| i. se a chance de perda é:   |   |
| i. provável  | -   |
| ii. possível   | Possível  |
| iii. remota  | -   |
| j. motivo pelo qual o processo é considerado relevante   | Processo cível de valor relevante.  |
| k. Análise do impacto em caso de perda do Processo   | Impacto contábil e financeiro no valor estimado/atualizado de R\$ 723.037,12.   |

| FARTURA AGROPECUÁRIA S.A. – CÍVEL                      |  |
|--|--|
| Processo nº  | 050.2009.100001217-5 (CNJ nº 0001335-25.2009.8.14.0050)  |
| a. juízo   | Vara Cível da Comarca de Santana do Araguaia/PA  |
| b. instância   | 1ª Instância Judicial  |
| c. data de instauração                                 | 01.04.2010   |
| d. partes no processo<br>i. Autor:<br>ii. Ré:          | Wilson Araújo Coelho e Agropecuária Monte Cristo Ltda.<br>Fartura Agropecuária S.A. e Outra (São Sebastião do Araguaia Ltda.)  |
| e. valores, bens ou direitos envolvidos                | R\$ 6.000.000,00 (valor atribuído à causa)   |
| f. principais fatos                                    | Trata-se de ação indenizatória por rompimento contratual. Em 12.05.2010, foi apresentada contestação. Ressalte-se que a expectativa quanto ao resultado da demanda, adiante destacada (chance de perda possível), foi estimada levando em consideração apenas o mérito da causa, não se referindo ao valor a ela atribuído, que reputamos abusivo e irreal. Em 16.03.2012, realizada audiência de instrução e julgamento. Concedido às partes o prazo de 10 dias, sucessivos, para apresentação de memorias. Memoriais apresentados no prazo. Decisão pela improcedência da ação em 04.02.2016, por não ter sido constatada a responsabilidade da Agropecuária São Sebastião do Araguaia S/A e Fartura Agropecuária S/A por danos materiais emergentes e lucros cessantes pleiteados pelo Autor. 29/11/2021 - Recurso de apelação interposto pelos autores não conhecido por deserto. Contra essa decisão, foram interpostos, em 06/12/2021, embargos de declaração e agravo interno, em 10/12/2021, pendentes de apreciação. Empublicada intimação para apresentação de contrarrazões e em 29/01/2024 apresentada contrarrazões.. Aguardando julgamento |
| g. resumo das decisões de mérito proferidas            | Sentença de improcedência por não ter sido constatada a responsabilidade da Agropecuária São Sebastião do Araguaia S/A e Fartura Agropecuária S/A pelos danos materiais emergentes e lucros cessantes pleiteados pelo Autor. Apelação não conhecida.   |
| h. estágio do processo                                 | Fase recursal.   |
| i. se a chance de perda é:                             |  |
| i. provável  | -  |
| ii. possível   | -  |
| iii. remota  | Remota   |
| j. motivo pelo qual o processo é considerado relevante | Processo cível de valor relevante.   |
| k. Análise do impacto em caso de perda do processo     | Impacto contábil e financeiro no valor estimado/atualizado de R\$15.125.000,00   |

## 4.4 Processos não sigilosos relevantes

| WLM PARTICIPAÇÕES E COMÉRCIO DE MÁQUINAS E VEÍCULOS S.A. (sucessora por incorporação da ITAIPU COMÉRCIO DE MÁQUINAS E VEÍCULOS LTDA.) – TRABALHISTA |  |
|---|--|
| Processo nº   | 0011178-90.2024.5.03.0164  |
| a. juízo  | 6ª Vara do Trabalho de Contagem/MG   |
| b. instância  | 1ª Instância Judicial  |
| c. data de instauração  | 01.08.2024 (citação)   |
| d. partes no processo<br>vii. Autor:<br>viii. Ré:   | W B G S<br>WLM Participações e Comércio de Máquinas e Veículos S.A. (sucessora por incorporação da ITAIPU COMÉRCIO DE MÁQUINAS E VEÍCULOS LTDA.).  |
| e. valores, bens ou direitos envolvidos   | R\$ 211.532,08   |
| f. principais fatos   | Reclamação trabalhista movida por ex-vendedor da WLM Itaipu requerendo a condenação da empresa ao pagamento de supostas diferenças sobre comissões, adicional de periculosidade sobre comissão, acúmulo de função e dano moral. Ainda não recebemos notificação. Audiência inicial marcada para o dia 19/09/2024 às 13:10hrs. Em 18/09/2024 juntada contestação. Em 19/09/2024 realizada a audiência. Conciliação rejeitada. Perícia contábil deferida. Em 03/10/2024 apresentação de quesitos. Em 10/01/2025 foi adiado a audiência de instrução para o dia 24/06/2025, às 09:30h. Em 07/04/2025, despacho determinando o encerramento da prova pericial. Em 15/04/2025, petição da WLM impugnando o laudo pericial e esclarecimentos realizados pelo perito. |
| g. resumo das decisões de mérito proferidas   | -  |
| h. estágio do processo  | Fase instrutória.  |
| i. se a chance de perda é:  |  |
| i. provável   | -  |
| ii. possível  | Possível   |
| iii. remota   | -  |
| j. motivo pelo qual o processo é considerado relevante  | Processo trabalhista de valor relevante.   |
| k. Análise do impacto em caso de perda do Processo  | Impacto contábil e financeiro no valor estimado/atualizado de R\$ 226.339,32.  |

| WLM PARTICIPAÇÕES E COMÉRCIO DE MÁQUINAS E VEÍCULOS S.A. (sucessora por incorporação da ITAIPU COMÉRCIO DE MÁQUINAS E VEÍCULOS LTDA.) – TRABALHISTA |  |
|---|--|
| Processo nº   | 0012084-91.2024.5.03.0031  |
| a. juízo  | 3ª Vara do Trabalho de Contagem/MG   |
| b. instância  | 1ª Instância Judicial  |
| c. data de instauração  | 28.02.2025 (citação)   |
| d. partes no processo<br>ix. Autor:<br>x. Ré:   | V M G<br>WLM Participações e Comércio de Máquinas e Veículos S.A. (sucessora por incorporação da ITAIPU COMÉRCIO DE MÁQUINAS E VEÍCULOS LTDA.).  |
| e. valores, bens ou direitos envolvidos   | R\$ 221.389,50   |
| f. principais fatos   | Reclamação trabalhista movida por mecânico da ativa pedindo a rescisão indireta do contrato de trabalho com o pagamento das verbas rescisórias, diferença salarial e dano moral. Em 02/03/2025, juntada de contestação. Em 06/03/2025 designada audiência de instrução para o dia 30/06/2025, às 14:50. Em 15/04/2025, petição da WLM informando perda do objeto do pedido de dispensa indireta, por rescisão contratual por iniciativa da reclamada, sem justa causa. |
| g. resumo das decisões de mérito proferidas   | -  |
| h. estágio do processo  | Fase instrutória   |
| i. se a chance de perda é:  |  |
| i. provável   | -  |
| ii. possível  | Possível   |
| iii. remota   | -  |
| j. motivo pelo qual o processo é considerado relevante  | Processo trabalhista de valor relevante.   |
| k. Análise do impacto em caso de perda do Processo  | Impacto contábil e financeiro no valor estimado/atualizado de R\$ 221.389,50.  |

## 4.4 Processos não sigilosos relevantes

| WLM PARTICIPAÇÕES E COMÉRCIO DE MÁQUINAS E VEÍCULOS S.A. (sucessora por incorporação da ITAIPU COMÉRCIO DE MÁQUINAS E VEÍCULOS LTDA.) – TRABALHISTA |   |
|---|---|
| Processo nº   | 0011361-75.2024.5.03.0030   |
| a. juízo  | 2ª Vara do Trabalho de Contagem/MG  |
| b. instância  | 1ª Instância Judicial   |
| c. data de instauração  | 28.09.2024 (citação)  |
| d. partes no processo<br>xi. Autor:<br>xii. Ré:   | G F C R<br>WLM Participações e Comércio de Máquinas e Veículos S.A.   |
| e. valores, bens ou direitos envolvidos   | R\$ 1.039.288,08  |
| f. principais fatos   | Reclamação trabalhista movida por vendedor da WLM Itaipu requerendo a condenação da empresa ao pagamento de supostas diferenças sobre comissões, acúmulo de função, dano material, dano moral e rescisão indireta do contrato de trabalho com o recebimento das verbas rescisórias. Audiência inicial marcada para o dia 21/10/2024 às 08:40hrs. Em 21/10/2024 foi nomeado perito e audiência de instrução virtual designada para o dia 06/02/2025, às 15:10h. Em 04 e 05/11/2024 apresentação de quesitos. Em 18/11/2024 juntada de petição de indicação de assistente técnico. Em 26/11/2024 foi determinado a intimação das partes para ciência de nova data de diligência pericial. Em 17/11/2024 foram revogados os prazos fixados quanto aos atos seguintes à apresentação do laudo pericial, eis que ultrapassado o prazo fixado em audiência (para apresentação do laudo pericial). Em 16/01/2025 foi determinado a intimação do perito para se manifestar acerca da impugnação oposta. Em 25/02/2025 o juízo considerou concluída a perícia, por ter decorrido o prazo sem apresentação de novos quesitos. Em 26/03/2025, realizada a audiência. Foi redesignada para o dia 17/06/2025, às 10:30h, presencial (2a Vara do Trabalho de Contagem). |
| g. resumo das decisões de mérito proferidas   | -   |
| h. estágio do processo  | Fase instrutória.   |
| i. se a chance de perda é:  |   |
| i. provável   | -   |
| ii. possível  | Possível  |
| iii. remota   | -   |
| j. motivo pelo qual o processo é considerado relevante  | Processo trabalhista de valor relevante.  |
| k. Análise do impacto em caso de perda do Processo  | Impacto contábil e financeiro no valor estimado/atualizado de R\$ 1.112.038,25.   |

| WLM PARTICIPAÇÕES E COMÉRCIO DE MÁQUINAS E VEÍCULOS S.A. (sucessora por incorporação da QUINTA RODA COMÉRCIO DE MÁQUINAS E VEÍCULOS LTDA.) – TRABALHISTA |   |
|--|---|
| Processo nº  | 0010110-38.2023.5.15.0122   |
| a. juízo   | Vara do Trabalho de Sumaré / SP   |
| b. instância   | 1ª Instância Judicial   |
| c. data de instauração   | 27/02/2023 (citação)  |
| d. partes no processo<br>i. Reclamante:<br>ii. Reclamada:  | F F C S<br>WLM Participações e Comércio de Máquinas e Veículos S.A.   |
| e. valores, bens ou direitos envolvidos  | R\$ 244.116,91  |
| f. principais fatos  | Trata-se de Reclamação Trabalhista em que o Reclamante busca a condenação da WLM ao pagamento de danos morais, pensão vitalícia, 7 meses de salário em razão de suposta estabilidade e honorários de sucumbência. Notificação recebida pela WLM em 27/02/2023. Audiência inicial realizada no dia 24/04/2023. Determinada realização de perícia agendada para o dia 12/05/2023 às 16:30. Em 03/10/2023 publicado. Em 28/02/2024 apresentado laudo pericial favorável e em 22/03/2024 apresentada manifestação de concordância com o laudo pela WLM. AIJ designada para o dia 21/11/2024 às 15:30hrs. Em 17/03/2025, sentença julgando improcedentes os pedidos formulados pelo autor. Em 28/03/2025, juntada de Recurso Ordinário. Em 14/04/2025, os autos foram remetidos para o órgão jurisdicional competente. |
| g. resumo das decisões de mérito proferidas  | Sentença julgando improcedente dos pedidos autorais com a condenação da parte autora ao pagamento de honorários sucumbenciais de 5%, honorários periciais e custas.   |
| h. estágio do processo   | Fase recursal   |
| i. se a chance de perda é:   |   |
| iv. provável   | -   |
| v. possível  | Possível  |
| vi. remota   | -   |
| j. motivo pelo qual o processo é considerado relevante   | Processo trabalhista de valor relevante.  |
| k. Análise do impacto em caso de perda do processo   | Impacto contábil e financeiro no valor estimado/atualizado de R\$325.651,95.  |

## 4.4 Processos não sigilosos relevantes

| WLM PARTICIPAÇÕES E COMÉRCIO DE MÁQUINAS E VEÍCULOS S.A. (sucessora por incorporação da QUINTA RODA COMÉRCIO DE MÁQUINAS E VEÍCULOS LTDA.) – TRABALHISTA |  |
|--|--|
| Processo nº  | 0011107-21.2023.5.15.0122  |
| a. juízo   | Vara do Trabalho de Sumaré / SP  |
| b. instância   | 1ª Instância Judicial  |
| c. data de instauração   | 22/05/2023 (citação)   |
| d. partes no processo  |  |
| i. Reclamante:   | G F O C  |
| ii. Reclamada:   | WLM Participações e Comércio de Máquinas e Veículos S.A.   |
| e. valores, bens ou direitos envolvidos  | R\$ 632.614,47   |
| f. principais fatos  | Trata-se de Reclamação Trabalhista em que a Reclamante alega ter sofrido acidente de trabalho, adquirido doença ocupacional e relata que foi afastada do trabalho 3 vezes e requer seja declarada nula a dispensa sem justa causa com a sua reintegração, danos morais e materiais. Em 12/05/2023 distribuição da ação. Em 15/05/2023 expedida intimação. Notificação recebida em 22/05/2023. Audiência inicial realizada no dia 22/08/2023. Em 30/08/2023 e 04/09/2018 juntadas manifestações e quesitos. Perícia marcada para o dia 27/11/2023. Em 10/04/2024 juntado laudo pericial e em 24/04/2024 apresentadas impugnações ao laudo por ambas as partes. Em 25/02/2025 juntada de razões finais. Em 29/04/2025, sentença que julgou improcedentes os pedidos autorais. A parte autora foi condenada ao pagamento dos honorários periciais e ao pagamento de 10% de honorários advocatícios. Opostos embargos de declaração pela parte autora. |
| g. resumo das decisões de mérito proferidas  | Sentença de improcedência dos pedidos autorais, condenando a parte autora ao pagamento dos honorários periciais e de 10% de honorários advocatícios.   |
| h. estágio do processo   | Fase recursal  |
| i. se a chance de perda é:   |  |
| iv. provável   | -  |
| v. possível  | Possível   |
| vi. remota   | -  |
| j.motivo pelo qual o processo é considerado relevante  | Processo trabalhista de valor relevante.   |
| k.Análise do impacto em caso de perda do processo  | Impacto contábil e financeiro no valor estimado/atualizado de R\$785.201,08.   |

| WLM PARTICIPAÇÕES E COMÉRCIO DE MÁQUINAS E VEÍCULOS S.A. (sucessora por incorporação da EQUIPO MÁQUINAS E VEÍCULOS LTDA.) – TRABALHISTA |  |
|---|--|
| Processo nº   | 0100868-27.2023.5.01.0551  |
| a. juízo  | 1ª Vara do Trabalho de Barra Mansa / RJ  |
| b. instância  | 1ª Instância Judicial  |
| c. data de instauração  | 16/11/2023 (data da distribuição. Ainda não fomos citados)   |
| d. partes no processo   |  |
| i. Reclamante:  | M S B  |
| ii. Reclamada:  | WLM Participações e Comércio de Máquinas e Veículos S.A.   |
| e. valores, bens ou direitos envolvidos   | R\$ 269.659,40   |
| f. principais fatos   | Trata-se de reclamação trabalhista movida por ex-mecânico da Equipo Barra Mansa alegando que sofreu acidente de trabalho e que ficou incapacitado de exercer suas funções laborais. Pleiteia a condenação da empresa ao pagamento dos salários do suposto período de estabilidade, de indenização por incapacidade laboral, danos morais, depósito de FGTS. Processo distribuído em 16/11/2023. Audiência UNA agendada para o dia 17/07/2024 às 09:45hrs. Notificação recebida em 28/05/2024. Em 16/07/2024 foi apresentada a Contestação. Em 17/07/2024 foi realizada a audiência. Parte autora requereu designação de perícia médica. Em 08/2024 e 11/2024 apresentação de quesitos e indicação de assistente técnico. Em 28/11/2024 juntada de réplica. Aguardando juntada do laudo pericial. |
| g. resumo das decisões de mérito proferidas   | Não foram proferidas decisões de mérito  |
| h. estágio do processo  | Fase instrutória   |
| i. se a chance de perda é:  |  |
| iv. provável  | -  |
| v. possível   | Possível   |
| vi. remota  | -  |
| j.motivo pelo qual o processo é considerado relevante   | Processo trabalhista de valor relevante.   |
| k.Análise do impacto em caso de perda do processo   | Impacto contábil e financeiro no valor estimado/atualizado de R\$ 310.108,31.  |

## 4.4 Processos não sigilosos relevantes

| ITAPURA AGROPECUÁRIA LTDA – TRABALHISTA                |   |
|--|---|
| Processo nº  | 0000274-14.2024.5.08.0118   |
| a. juízo   | Vara do Trabalho de Redenção / PA   |
| b. instância   | 1ª Instância Judicial   |
| c. data de instauração                                 | 10/04/2024 (citação)  |
| d. partes no processo                                  |   |
| i. Reclamante:   | J CS  |
| ii. Reclamada:   | Itapura Agropecuária LTDA   |
| e. valores, bens ou direitos envolvidos                | R\$ 518.233,13  |
| f. principais fatos                                    | Ação trabalhista proposta pelo ex-funcionário demitido por justa causa. Requer a reversão da justa causa, horas extras, adicional de insalubridade e dano moral. Designada audiência UNA adiada para o dia 08/08/2024 às 10:15hrs. Em 26/05/2024 juntada contestação. Em 08/12/2024 proferida sentença de parcial procedência para declarar a nulidade da dispensa por justa causa, revertendo-a para dispensa imotivada, condenando a Reclamada ao pagamento dos valores (que serão apurados em liquidação de sentença) correspondentes a: aviso prévio indenizado; 13º salário proporcional; férias proporcionais; multa de 40% do FGTS; indenização substitutiva do seguro desemprego, horas extras a 50% e reflexos em 13º salário, aviso prévio, férias+ 1/3, FGTS+40% e RSR. A reclamada foi condenada, ainda, ao pagamento de dano moral no valor de R\$5.000,00. Julgados improcedentes os demais pedidos. Em 21/01/2025 interposto RO pela Itapura e em 04/02/2025 recurso adesivo pelo Reclamante. Acórdão que negou provimento ao recurso adesivo do Reclamante e deu parcial provimento ao recurso da Itapura para reduzir a indenização por dano moral para R\$1.000,00. Em 07/05/2025 interposto recurso de Revista pela Itapura. Em 13/05/2025 negado seguimento ao Recurso de Revista da Itapura. |
| g. resumo das decisões de mérito proferidas            | Proferida sentença de parcial procedência para declarar a nulidade da dispensa por justa causa, revertendo-a para dispensa imotivada, condenando a Reclamada ao pagamento dos valores (que serão apurados em liquidação de sentença) correspondentes a: aviso prévio indenizado; 13º salário proporcional; férias proporcionais; multa de 40% do FGTS; indenização substitutiva do seguro desemprego, horas extras a 50% e reflexos em 13º salário, aviso prévio, férias+ 1/3, FGTS+40% e RSR. A reclamada foi condenada, ainda, ao pagamento de dano moral no valor de R\$5.000,00. Julgados improcedentes os demais pedidos.  |
| h. estágio do processo                                 | Fase recursal   |
| i. se a chance de perda é:                             |   |
| vii. provável  | -   |
| viii. possível   | Possível.   |
| ix. remota   | -   |
| j. motivo pelo qual o processo é considerado relevante | Processo trabalhista de valor relevante.  |
| k. Análise do impacto em caso de perda do processo     | Impacto contábil e financeiro no valor estimado/atualizado de R\$585.603,44.  |

| WLM PARTICIPAÇÕES E COMÉRCIO DE MÁQUINAS E VEÍCULOS S.A. – AMBIENTAL |  |
|--|--|
| Processo nº  | 001047-096/2021  |
| a. juízo   | Ministério Público   |
| b. instância   | Administrativa   |
| c. data de instauração   | 01/05/2022   |
| d. partes no processo  |  |
| i. Atuante:  | Ministério Público do Estado do Mato Grosso  |
| ii. Atuada:  | WLM Participações e Comércio de Máquinas e Veículos S.A.   |
| e. valores, bens ou direitos envolvidos                              | 100.689,00   |
| f. principais fatos  | Procedimento aberto pelo Ministério Público para apuração de desmatamento na Gleba Edwin ocorrido de 2008 (maior parte) a 2018. Em 01/06/2022 foi enviada resposta ao Ofício de nº 282/2022/PJVR/MP - SIMP 001047-096/2021 - MPMT - Gleba Edwin, via e-mail. |
| g. resumo das decisões de mérito proferidas                          | Não foram proferidas decisões de mérito.   |
| h. estágio do processo   | Fase Instrutória.  |
| i. se a chance de perda é:   |  |
| i. provável  | -  |
| ii. possível   | -  |
| iii. remota  | -  |
| j. motivo pelo qual o processo é considerado relevante               | Processo ambiental.  |
| k. Análise do impacto em caso de perda do processo                   | Impacto contábil e financeiro ainda sem valor estimado   |

## 4.4 Processos não sigilosos relevantes

| WLM PARTICIPAÇÕES E COMÉRCIO DE MÁQUINAS E VEÍCULOS S.A. – AMBIENTAL |  |
|--|--|
| Processo nº  | 1001259-43.2024.8.11.0049  |
| a. juízo   | 2ª Vara de Vila Rica   |
| b. instância   | 1ª Instância   |
| c. data de instauração   | 01/07/2024   |
| e. partes no processo<br>i. Autuante:<br>ii. Autuada:                | Ministério Público do Estado do Mato Grosso<br>WLM Participações e Comércio de Máquinas e Veículos S.A. e Outro  |
| e. valores, bens ou direitos envolvidos                              | R\$ 1.074.057,67   |
| f. principais fatos  | Ação Civil Pública proposta visando a indenização por suposto desmatamento ilegal, à corte raso, de 207 hectares de vegetação nativa tipo floresta, localizada no interior do imóvel rural registrado na matrícula 10.016 do CRI de Vila Rica, denominado de "Gleba Edwin", localizado na zona rural do Município de Santa Terezinha-MT, entre 2008 e 2018, sem autorização do órgão ambiental competente. Em 01/07/2024 indeferido o pedido de tutela e determinada a citação da requerida. Em 04/07/24 e 15/08/24 juntada de petição. Em 19/12/24 juntada de contestação. Em 06/03/2025, juntada de réplica à contestação. Em 22/05/2025, despacho saneador. Foi determinado a intimação das partes para indicarem as provas que pretendem produzir, justificando sua pertinência. |
| g. resumo das decisões de mérito proferidas                          | Não foram proferidas decisões de mérito.   |
| h. estágio do processo   | Fase Instrutória   |
| i. se a chance de perda é:   |  |
| i. provável  | -  |
| ii. possível   | Possível   |
| iii. remota  | -  |
| j. motivo pelo qual o processo é considerado relevante               | Processo ambiental.  |
| k. Análise do impacto em caso de perda do processo                   | Impacto contábil e financeiro no valor estimado/atualizado de R\$ 1.074.057,67.  |

| WLM PARTICIPAÇÕES E COMÉRCIO DE MÁQUINAS E VEÍCULOS S.A. (sucessora por incorporação da EQUIPO MÁQUINAS E VEÍCULOS LTDA. – AMBIENTAL |  |
|--|--|
| Processo nº  | E - 07/502.604/2010  |
| a. juízo   | Secretaria de Estado do Ambiente – Governo do Estado do Rio de Janeiro   |
| b. instância   | 2ª Instância Administrativa  |
| c. data de instauração   | 18.04.2011 (data de citação)   |
| d. partes no processo<br>i. Autor:<br>ii. Réu:   | Instituto Estadual do Ambiente – INEA<br>WLM Participações e Comércio de Máquinas e Veículos S.A. (sucessora por incorporação da Equipo Máquinas e Veículos Ltda.)   |
| e. valores, bens ou direitos envolvidos  | R\$ 50.000,00  |
| f. principais fatos  | Recebido Auto de Infração, datado de 31.01.2011, decorrente de supostos lançamentos de efluentes líquidos no corpo receptor, acima dos padrões estabelecidos na NT-202.R-10 – "Critérios e padrões para lançamento de efluentes líquidos".<br>Em 03.05.2011, protocolada impugnação ao auto de infração pela Ré, objetivando o cancelamento da multa administrativa.<br>Em 25.02.2013, proferida decisão administrativa indeferindo a impugnação apresentada.<br>Em 01.07.2013, interposto recurso administrativo requerendo que seja reformada a decisão proferida pela Vice Presidência do INEA, para conhecer a impugnação, por ser tempestiva, bem como que seja dado provimento à mesma para cancelar a multa administrativa decorrente do auto de infração ora combatido.<br>Em 30.12.2014, autos remetidos à Coordenadoria Geral de Fiscalização.<br>Em 26.06.2015, dada ciência da decisão proferida pelo Conselho Diretor do INEA. Em 17.10.2015, protocolada petição arguindo a nulidade do processo administrativo, desde a decisão de Primeira Instância.<br>Em 16/06/2017 os autos foram remetidos ao arquivo por equívoco do INEA. Em 07/07/2017 protocolo de petição da Equipo requerendo o desarquivamento dos autos e apreciação do recurso. Aguarda-se o desarquivamento. Em 26/01/2021: aguardando análise de pedido de desarquivamento dos autos. 26/05/2024 – sem novos andamentos. |
| g. resumo das decisões de mérito proferidas  | Decisão indeferindo a impugnação apresentada e mantendo a multa administrativa.  |
| h. estágio do processo   | Fase recursal.   |
| i. se a chance de perda é:   |  |
| i. provável  | -  |
| ii. possível   | Possível   |
| iii. remota  | -  |
| j. motivo pelo qual o processo é considerado relevante   | Processo ambiental.  |
| k. Análise do impacto em caso de perda do processo   | Impacto contábil e financeiro no valor estimado/atualizado de R\$ 111.940,00   |

## 4.4 Processos não sigilosos relevantes

| ITAPURA AGROPECUÁRIA LTDA. – AMBIENTAL                 |   |
|--|---|
| Processo nº  | 201011/2021 / AI 210431216 / Termo de embargo 21044776  |
| a. juízo   | SEMA-MT   |
| b. instância   | 1ª Instância Administrativa   |
| c. data de instauração                                 | 17.05.2021  |
| d. partes no processo                                  |   |
| i. Autor:  | SEMA-MT   |
| ii. Ré:  | Itapura Agropecuária Ltda..   |
| e. valores, bens ou direitos envolvidos                | R\$ 7.634.914,39  |
| f. principais fatos                                    | Auto de infração 210431216. Termo de embargo 21044776. Emitido em 17/05/2021. Objeto: Destruir, através de desmatamento a corte raso, 500,74 hectares de vegetação nativa em área objeto especial de preservação, sem autorização do Órgão Ambiental Competente, conforme relatório técnico n° CONFORME RELATORIO TECNICO N.º 458/GPFCD/CFFL/SUF/SEMA/2021 e danificar, através de exploração florestal, 1.060,24 hectares de vegetação nativa em área objeto de especial preservação, sem autorização do órgão ambiental competente, conforme RELATORIO TECNICO N.º 458/GPFCD/CFFL/SUF/SEMA/2021. Processo administrativo 201011/2021. 20/09/2021 - Protocolo defesa administrativa. Em 27/05/2025 sem novos andamentos. |
| g. resumo das decisões de mérito proferidas            | Não foram proferidas decisões de mérito.  |
| h. estágio do processo                                 | Fase instrutória.   |
| i. se a chance de perda é:                             |   |
| i. provável  | -   |
| ii. possível   | -   |
| iii. remota  | Remota  |
| j. motivo pelo qual o processo é considerado relevante | Processo ambiental.   |
| k. Análise do impacto em caso de perda do processo     | Impacto contábil e financeiro no valor estimado/atualizado de R\$ 7.634.914,39  |

| ITAPURA AGROPECUÁRIA LTDA. (sucessora por Incorporação da AGROPECUÁRIA SÃO SEBASTIÃO DO ARAGUAIA LTDA.) – AMBIENTAL |  |
|---|--|
| Processo nº   | 1000587-40.2021.8.11.0049  |
| a. juízo  | 2ª Vara de Vila Rica / MT  |
| b. instância  | 1ª Instância Judicial  |
| c. data de instauração  | 19/10/2021 (Citação)   |
| d. partes no processo   |  |
| i. Autor:   | Ministério Público do Estado do Mato Grosso  |
| ii. Ré:   | Agropecuária São Sebastião do Araguaia   |
| e. valores, bens ou direitos envolvidos   | R\$ 179.335,14   |
| f. principais fatos   | Trata-se de Ação Civil Pública movida pelo Ministério Público Federal em face da Fazenda São Sebastião e outros por suposto desmate ilegal no período de 23/05/2020 a 28/05/2020.Referência: Auto de Infração nº 20043647, lavrado pela Secretaria de Estado de Meio Ambiente – SEMA/MT, noticiando a ocorrência de desmatamento ilegal, a corte raso, em 34,68 hectares de vegetação nativa tipologia FLORESTA em área objeto de especial preservação praticada no período de 23/05/2020 a 28/05/2020. A área desmatada ilegalmente foi objeto de embargo/interdição pelo auto n. 20044626 lavrado em 24/6/2020. Audiência CEJUSC 10/11/2021 , às 16:30 horas – MT. Em 03/12/2021 juntada contestação. Em 01/11/2023 celebrado TAC (Termo de Ajustamento de Conduta). Em 06/12/2023 determinado o cumprimento da sentença proferida nos autos do processo 0001159-18.2018.8.11.0049, homologatória do TAC. Em 13 e 20/12/2023 manifestação de ciência das partes com a decisão homologatória do TAC. Aguarda-se arquivamento. |
| g. resumo das decisões de mérito proferidas   | Não foram proferidas decisões de mérito.   |
| h. estágio do processo  | Encerrado – celebrado TAC  |
| i. se a chance de perda é:  | Encerrado – celebrado TAC  |
| i. provável   | -  |
| ii. possível  | -  |
| iii. remota   | -  |
| j. motivo pelo qual o processo é considerado relevante  | Processo ambiental.  |
| k. Análise do impacto em caso de perda do processo  | Encerrado – celebrado TAC  |

## 4.4 Processos não sigilosos relevantes

| ITAPURA AGROPECUÁRIA LTDA. (sucessora por Incorporação da AGROPECUÁRIA SÃO SEBASTIÃO DO ARAGUAIA LTDA.) – AMBIENTAL |   |
|---|---|
| Processo nº   | 1000586-55.2021.8.11.0049   |
| a. juízo  | 2ª Vara de Vila Rica / MT   |
| b. instância  | 1ª Instância Judicial   |
| c. data de instauração  | 19/10/2021 (Citação)  |
| d. partes no processo   |   |
| i. Autor:   | Ministério Público do Estado do Mato Grosso   |
| ii. Ré:   | Agropecuária São Sebastião do Araguaia  |
| e. valores, bens ou direitos envolvidos   | R\$ 281.361,73  |
| f. principais fatos   | Trata-se de Ação Civil Pública movida pelo Ministério Público Federal em face da Fazenda São Sebastião e outros por suposto desmate ilegal no período de 05/01/2020 a 13/06/2020. Ref.: Auto de Infração nº 20043628, lavrado pela Secretaria de Estado de Meio Ambiente – SEMA/MT, noticiando a ocorrência de desmatamento ilegal, a corte raso, em 54,41 hectares de vegetação nativa tipologia FLORESTA em área objeto de especial preservação praticada no período de 05/01/2020 a 13/06/2020. A área desmatada ilegalmente foi objeto de embargo/interdição pelo auto n. 20044607 lavrado em 16/6/2020. Audiência CEJUSC 10/11/2021, às 15:00 horas – MT. Em 25/05/2023 publicada sentença que julgou improcedentes os pedidos iniciais. MP apresentou apelação. Em 01/11/2023 celebrado TAC (Termo de Ajustamento de Conduta). Em 27/02/2024 negado provimento à apelação do MP. Em 28/02/2024 e 08/03/2024 manifestada ciência das partes em relação ao acórdão. Em 16/04/2024 certificado o trânsito em julgado Baixa definitiva em 16/04/2024. |
| g. resumo das decisões de mérito proferidas   | Sentença de improcedência e negado provimento à apelação do MP.   |
| h. estágio do processo  | Encerrado.  |
| i. se a chance de perda é:  | Encerrado.  |
| iv. provável  | -   |
| v. possível   | -   |
| vi. remota  | -   |
| j. motivo pelo qual o processo é considerado relevante  | Processo ambiental.   |
| k. Análise do impacto em caso de perda do processo  | Encerrado   |

| ITAPURA AGROPECUÁRIA LTDA. (sucessora por Incorporação da AGROPECUÁRIA SÃO SEBASTIÃO DO ARAGUAIA LTDA.) – AMBIENTAL |   |
|---|---|
| Processo nº   | 1000371-16.2020.8.11.0049   |
| a. juízo  | 2ª Vara de Vila Rica / MT   |
| b. instância  | 1ª Instância Judicial   |
| c. data de instauração  | 04/11/2021 (Citação)  |
| d. partes no processo   |   |
| i. Autor:   | Ministério Público do Estado do Mato Grosso   |
| ii. Ré:   | Agropecuária São Sebastião do Araguaia  |
| e. valores, bens ou direitos envolvidos   | R\$ 29.562,50   |
| f. principais fatos   | Trata-se de Ação Civil Pública movida pelo Ministério Público do Estado do Mato Grosso em face da Fazenda São Sebastião do Araguaia, por danos ambientais causados em floresta nativa (área de preservação permanente) na região Amazônia legal. Apurou-se que as áreas foram desmatadas para a extração e venda de madeira, sem permissão da autoridade competente. Em 03.11.2011, foi lavrado o Auto de Infração nº 128829/Termo de Apreensão nº 115903/ Termo de Depósito nº 101527/Auto de Inspeção nº 152504. Multa foi quitada e o AI nº 128829 arquivado. 07/05/2021 - Audiência CEJUSC - O MINISTÉRIO PÚBLICO DO ESTADO DE MATO GROSSO fez uma proposta para acordo no valor de 50% do valor da causa com a apresentação do protocolo de regularização ambiental do Plano de Recuperação de Área Degradada (PRAD) junto ao órgão competente. * 50% do valor da causa = R\$ 14.781,25. Audiência CEJUSC dia 15/07/2021 às 14:00 hs/MT - Sem acordo. 05/08/2021 - Protocolo contestação. 11/11/2021 - Réplica MP. Em 23/05/2023 proferida sentença de improcedência. Em 27/06/2023 interposta apelação pelo MP. Em 01/11/2023 celebrado TAC (Termo de Ajustamento de Conduta). Aguardando homologação do TAC. |
| g. resumo das decisões de mérito proferidas   | Sentença de improcedência.  |
| h. estágio do processo  | Fase recursal   |
| i. se a chance de perda é:  |   |
| i. provável   | -   |
| ii. possível  | Possível  |
| iii. remota   | -   |
| j. motivo pelo qual o processo é considerado relevante  | Processo ambiental.   |
| k. Análise do impacto em caso de perda do processo  | Impacto contábil e financeiro no valor estimado/atualizado de R\$ 29.562,50.  |

## 4.4 Processos não sigilosos relevantes

| ITAPURA AGROPECUÁRIA LTDA. (sucessora por Incorporação da AGROPECUÁRIA SÃO SEBASTIÃO DO ARAGUAIA LTDA.) – AMBIENTAL |  |
|---|--|
| Processo nº   | 0000458-71.2018.4.01.3605  |
| a. juízo  | Vara Única da Subseção Judiciária de Barra do Garças / MT  |
| b. instância  | 1ª Instância Judicial  |
| c. data de instauração  | 06/12/2018 (carta precatória)  |
| d. partes no processo   |  |
| i. Autor:   | Ministério Público Federal (MPF)   |
| ii. Ré:   | Agropecuária São Sebastião do Araguaia Ltda.   |
| e. valores, bens ou direitos envolvidos   | R\$ 2.158.336,00.  |
| f. principais fatos   | Trata-se de Ação Civil Pública movida pelo Ministério Público Federal em face da Fazenda São Sebastião por suposto desmate ilegal no ano de 2016, identificado pelo PRODES através do projeto <i>Amazônia Protege</i> . Em 31/01/2019, apresentamos a Contestação. Em 09/04/2019, houve juntada de réplica do MPF. Em 06/02/2021 - Processo migrado para o PJE. 14/06/2021 - Protocolo de petição requerendo a retificação do polo passivo para constar Itapura em razão da incorporação. Em 14/02/2025, recebido a emenda à inicial para incluir o Instituto Brasileiro do Meio Ambiente e dos Recursos Naturais Renováveis - IBAMA e o Estado de Mato Grosso no polo passivo da ação. Em 24/04/2025, juntada de contestação. |
| g. resumo das decisões de mérito proferidas   | Não foram proferidas decisões de mérito.   |
| h. estágio do processo  | Fase instrutória.  |
| i. se a chance de perda é:  |  |
| i. provável   | -  |
| ii. possível  | -  |
| iii. remota   | Remota   |
| j. motivo pelo qual o processo é considerado relevante  | Processo ambiental.  |
| k. Análise do impacto em caso de perda do processo  | Impacto contábil e financeiro no valor estimado/atualizado de R\$ 2.158.336,00   |

| ITAPURA AGROPECUÁRIA LTDA. (sucessora por Incorporação da AGROPECUÁRIA SÃO SEBASTIÃO DO ARAGUAIA LTDA.) – AMBIENTAL |  |
|---|--|
| Processo nº   | 0000457-86.2018.4.01.3605  |
| a. juízo  | Vara Única da Subseção Judiciária de Barra do Garças / MT  |
| b. instância  | 1ª Instância Judicial  |
| c. data de instauração  | 06/12/2018 (carta precatória)  |
| d. partes no processo   |  |
| i. Autor:   | Ministério Público Federal (MPF)   |
| ii. Ré:   | Agropecuária São Sebastião do Araguaia Ltda.   |
| e. valores, bens ou direitos envolvidos   | R\$ 1.403.442,00.  |
| f. principais fatos   | Recebida a citação por carta precatória (1090/2018) em 06/12/2018. Trata-se de Ação Civil Pública movida pelo Ministério Público Federal em face da Fazenda São Sebastião por suposto desmate ilegal no ano de 2016, identificado pelo PRODES através do projeto <i>Amazônia Protege</i> . Em 31/01/2019, apresentamos a Contestação. Em 09/04/2019, houve juntada de réplica do MPF. Em 27/05/2019 Conclusos para despacho. Em 21/12/2020 - Processo migrado para o PJE. 26.03.2021 - Protocolo petição manifestação ASSA. 07.04.2021 - Autos conclusos.14/06/2021 - Protocolo de petição requerendo a retificação do polo passivo para constar Itapura em razão da incorporação. 05/02/2022 juntada de parecer. 09/09/2022 proferida decisão determinando a retificação do polo passivo e determinando a inclusão do IBAMA e do Estado de Mato Grosso no polo passivo. Em 27/03/2023 juntados Ed do Estado do Mato Grosso. Em 26/04/2023 juntada contestação do Estado do Mato Grosso. Em 11/01/2025, decisão de não acolhimento dos embargos de declaração opostos pelo Estado de Mato Grosso. Foi determinado a citação do IBAMA para apresentar contestação. Em 09/04/2025, juntada de contestação. |
| g. resumo das decisões de mérito proferidas   | Não foram proferidas decisões de mérito.   |
| h. estágio do processo  | Fase instrutória.  |
| i. se a chance de perda é:  |  |
| i. provável   | -  |
| ii. possível  | -  |
| iii. remota   | Remota   |
| j. motivo pelo qual o processo é considerado relevante  | Processo ambiental.  |
| k. Análise do impacto em caso de perda do processo  | Impacto contábil e financeiro no valor estimado/atualizado de R\$ 1.403.442,00   |

## 4.4 Processos não sigilosos relevantes

| ITAPURA AGROPECUÁRIA LTDA. (sucessora por Incorporação da AGROPECUÁRIA SÃO SEBASTIÃO DO ARAGUAIA LTDA.) – AMBIENTAL |   |
|---|---|
| Processo nº   | 1000131-12.2018.4.01.3605   |
| a. juízo  | Vara Única da Subseção Judiciária de Barra do Garças / MT   |
| b. instância  | 1ª Instância Judicial   |
| c. data de instauração  | 19/07/2019 (carta precatória)   |
| d. partes no processo   |   |
| i. Autor:   | Ministério Público Federal (MPF)  |
| ii. Ré:   | Agropecuária São Sebastião do Araguaia Ltda. e outro  |
| e. valores, bens ou direitos envolvidos   | R\$ 9.735.958,00  |
| f. principais fatos   | Trata-se de Ação Civil Pública, movida pelo Ministério Público Federal em face da Fazenda São Sebastião e outros, por suposto desmate ilegal no ano de 2016, identificado pelo PRODES através do projeto Amazônia Protege. 03/09/2019 - Protocolo contestação. 14/06/2021 - Protocolo de petição requerendo a retificação do polo passivo para constar Itapura em razão da incorporação. 12/08/2021 juntada contestação réu Elisfabio. 01/12/2021 juntada manifestação Ministério Público. 23/02/2022 expedida intimação para as partes requeridas se manifestarem em provas. Em 30/03/2022 juntada manifestação Itapura requerendo que seja proferida decisão de saneamento, marcada audiência de saneamento e informando que, após os feitos de saneamento, pretende produzir prova pericial e testemunhal. Em 06/02/2024, foi determinado a retificação do polo passivo para constar como parte requerida a empresa Itapura Agropecuária LTDA. Foi determinado a intimação dos requeridos para se manifestarem acerca da inclusão do IBAMA e do Estado de Mato Grosso no polo passivo. Havendo concordância da parte ré em relação a nova causa de pedir apresentada pelo MPF, já consta deferimento no sentido de incluir o IBAMA e o Estado de MT no polo passivo da demanda e foi determinado a citação dos entes para apresentarem contestação no prazo legal. Em 08/04/2025, despacho determinando a citação do IBAMA e do Estado de Mato Grosso. |
| g. resumo das decisões de mérito proferidas   | Não foram proferidas decisões de mérito.  |
| h. estágio do processo  | Fase instrutória.   |
| i. se a chance de perda é:  |   |
| i. provável   | -   |
| ii. possível  | -   |
| iii. remota   | Remota  |
| j. motivo pelo qual o processo é considerado relevante  | Processo ambiental.   |
| k. Análise do impacto em caso de perda do processo  | Impacto contábil e financeiro no valor estimado/atualizado de R\$ 9.735.958,00  |

| ITAPURA AGROPECUÁRIA LTDA. (sucessora por Incorporação da AGROPECUÁRIA SÃO SEBASTIÃO DO ARAGUAIA LTDA.) – AMBIENTAL |  |
|---|--|
| Processo nº   | 1000111-21.2018.4.01.3605  |
| a. juízo  | Vara Única da Subseção Judiciária de Barra do Garças / MT  |
| b. instância  | 1ª Instância Judicial  |
| c. data de instauração  | 19/07/2019 (carta precatória)  |
| d. partes no processo   |  |
| i. Autor:   | Ministério Público Federal (MPF)   |
| ii. Ré:   | Agropecuária São Sebastião do Araguaia Ltda.   |
| e. valores, bens ou direitos envolvidos   | R\$ 1.332.545,00.  |
| f. principais fatos   | Trata-se de Ação Civil Pública movida pelo Ministério Público Federal em face da Fazenda São Sebastião e outros por suposto desmate ilegal no ano de 2016, identificado pelo PRODES através do projeto Amazônia Protege. 02/07/2019- Protocolo de contestação. 14/06/2021 - Protocolo de petição requerendo a retificação do polo passivo para constar Itapura em razão da incorporação. 08/09/2021 juntada manifestação do Ministério Público. Em 10/02/2022 juntada contestação da ré Juliana. Em 06 /09/2022 proferida decisão determinando a retificação do polo passivo e intimando a parte autora a se manifestar sobre contestações. Em 22/03/2023 juntada petição e em 11/05/2023 conclusos. 17/05/2024 sem novos andamentos relevantes. |
| g. resumo das decisões de mérito proferidas   | Não foram proferidas decisões de mérito.   |
| h. estágio do processo  | Fase instrutória.  |
| i. se a chance de perda é:  |  |
| i. provável   | -  |
| ii. possível  | -  |
| iii. remota   | Remota   |
| j. motivo pelo qual o processo é considerado relevante  | Processo ambiental.  |
| k. Análise do impacto em caso de perda do processo  | Impacto contábil e financeiro no valor estimado/atualizado de R\$ 1.332.545,00.  |

## 4.4 Processos não sigilosos relevantes

| ITAPURA AGROPECUÁRIA LTDA. (sucessora por Incorporação da AGROPECUÁRIA SÃO SEBASTIÃO DO ARAGUAIA LTDA.) – AMBIENTAL |   |
|---|---|
| Processo nº   | 178971/2022   |
| a. juízo  | SEMA-MT   |
| b. instância  | 1ª Instância Administrativa   |
| c. data de instauração  | 07.12.2022  |
| d. partes no processo   |   |
| i. Autor:   | SEMA-MT   |
| ii. Ré:   | Itapura Agropecuária Ltda.  |
| e. valores, bens ou direitos envolvidos   | R\$ 590.792,00  |
| f. principais fatos   | Processo referente a Fazenda São Sebastião propriedade da Itapura Agropecuária. Emissão 09/05/2022, objeto do passivo ambiental referente ao Auto de Infração n. 220431407, Termo de Embargo nº 220441061. Objeto: Destruir, através de desmatamento a corte raso, realizado de forma ilegal na Área de Reserva Legal Cadastrado no SIMCAR MT27845/2017, CONFORME RELATÓRIO TÉCNICO N.º 716/GPFCD/CFFL/SUF/SEMA/2022. Protocolo de defesa em 12/12/2022. 27/05/2025 sem novos andamentos. |
| g. resumo das decisões de mérito proferidas   | Não foram proferidas decisões de mérito.  |
| h. estágio do processo  | Fase instrutória.   |
| i. se a chance de perda é:  |   |
| iv. provável  | -   |
| v. possível   | -   |
| vi. remota  | Remota  |
| j. motivo pelo qual o processo é considerado relevante  | Processo ambiental.   |
| k. Análise do impacto em caso de perda do processo  | Impacto contábil e financeiro no valor estimado/atualizado de R\$ 590.792,00.   |

| ITAPURA AGROPECUÁRIA LTDA. (sucessora por Incorporação da AGROPECUÁRIA SÃO SEBASTIÃO DO ARAGUAIA LTDA.) – AMBIENTAL |   |
|---|---|
| Processo nº   | 1000126-87.2018.4.01.3605   |
| a. juízo  | Vara Única da Subseção Judiciária de Barra do Garças / MT   |
| b. instância  | 1ª Instância Judicial   |
| c. data de instauração  | 19/07/2019 (carta precatória)   |
| d. partes no processo   |   |
| i. Autor:   | Ministério Público Federal (MPF)  |
| ii. Ré:   | Agropecuária São Sebastião do Araguaia Ltda.  |
| e. valores, bens ou direitos envolvidos   | R\$ 1.707.272,00  |
| f. principais fatos   | Trata-se de Ação Civil Pública movida pelo Ministério Público Federal em face da Fazenda São Sebastião e outros por suposto desmate ilegal no ano de 2016, identificado pelo PRODES através do projeto Amazônia Protege. Em 02/07/2019 Protocolo contestação. Em 19/02/2021 - Autora intimada para manifestar-se sobre a contestação. 14/06/2021 - Protocolo de petição requerendo a retificação do polo passivo para constar Itapura em razão da incorporação. Em 11/07/2022 proferida decisão deferindo a emenda à inicial, determinando a citação dos réus incluídos e determinando a manifestação dos réus já citados para se manifestarem sobre a emenda. Em 31/08/2022 juntada contestação do IBAMA e em 13/09/2022 juntada contestação do Estado do Mato Grosso. Em 04/11/2024, decisão de saneamento do processo. |
| g. resumo das decisões de mérito proferidas   | Não foram proferidas decisões de mérito.  |
| h. estágio do processo  | Fase instrutória.   |
| i. se a chance de perda é:  |   |
| i. provável   | -   |
| ii. possível  | -   |
| iii. remota   | Remota  |
| j. motivo pelo qual o processo é considerado relevante  | Processo ambiental.   |
| k. Análise do impacto em caso de perda do processo  | Impacto contábil e financeiro no valor estimado/atualizado de R\$ 1.707.272,00.   |

## 4.4 Processos não sigilosos relevantes

| ITAPURA AGROPECUÁRIA LTDA. (sucessora por Incorporação da AGROPECUÁRIA SÃO SEBASTIÃO DO ARAGUAIA LTDA.) – AMBIENTAL |   |
|---|---|
| Processo nº   | 0000428-22.2018.8.11.0049   |
| a. juízo  | Vara Única da Subseção Judiciária de Barra do Garças / MT   |
| b. instância  | 1ª Instância Judicial   |
| c. data de instauração  | 30/10/2019 (carta precatória)   |
| d. partes no processo   |   |
| i. Autor:   | Ministério Público do Estado do Mato Grosso   |
| ii. Ré:   | Agropecuária São Sebastião do Araguaia Ltda.  |
| e. valores, bens ou direitos envolvidos   | R\$ 1.000,00  |
| f. principais fatos   | Trata-se de Ação Civil Pública movida pelo Ministério Público do Estado do Mato Grosso em face da Fazenda São Sebastião do Araguaia Ltda., por danos ambientais causados pelo desmatamento e queimada em área de vegetação nativa, realizada a corte raso, com auxílio de motosserra e uso de fogo. Aguardando devolução de citação feita pela carta precatória através do processo nº 0229068-42.2019.8.19.0001. Em 09.06.2020, despacho informando que os autos do processo passarão a tramitar virtualmente pelo PEA (Portal Eletrônico do Advogado). Em 18/08/2022 publicado despacho determinando a intimação das partes para que se manifestem sobre o interesse de realização de audiência de conciliação. Audiência designada para 26/10/2022 às 09:20hrs. Em 28/09/2022 juntada manifestação da Itapura. Em 13/10/2022 proferida decisão cancelando a audiência face o desinteresse de ambas as partes na conciliação e declinando a competência para o Juízo da Vara Única da Subseção Judiciária de Barra do Garças (Justiça Federal). Em 18 e 25/10/22 juntadas manifestações. Em 07/11/2022 juntada de ofício. 27/05/2025 sem novas movimentações. |
| g. resumo das decisões de mérito proferidas   | Não foram proferidas decisões de mérito.  |
| h. estágio do processo  | Fase instrutória.   |
| i. se a chance de perda é:  |   |
| i. provável   | -   |
| ii. possível  | Possível  |
| iii. remota   | -   |
| j. motivo pelo qual o processo é considerado relevante  | Processo ambiental.   |
| k. Análise do impacto em caso de perda do processo  | Impacto contábil e financeiro no valor estimado/atualizado de R\$ 1.000,00  |

| ITAPURA AGROPECUÁRIA LTDA. (sucessora por Incorporação da AGROPECUÁRIA SÃO SEBASTIÃO DO ARAGUAIA LTDA.) – AMBIENTAL |  |
|---|--|
| Processo nº   | 180608/2020 / AI 20043401 / Termo de embargo 20044318  |
| a. juízo  | SEMA-MT  |
| b. instância  | 1ª Instância Administrativa  |
| c. data de instauração  | 07.10.2020   |
| d. partes no processo   |  |
| i. Autor:   | SEMA-MT  |
| ii. Ré:   | Agropecuária São Sebastião do Araguaia Ltda.   |
| e. valores, bens ou direitos envolvidos   | R\$ 154.841,48   |
| f. principais fatos   | Auto de infração 20043401. Termo de embargo nº 20044318. Emitido em 14.05.2020. Objeto: Desmatar o corte raso, no ano de 2020, 30,97 hectares de vegetação nativa em área objeto de especial preservação. Processo administrativo 180608/2020. Em 07/10/2020 - Protocolada defesa administrativa. 27/05/2025 sem novos andamentos. |
| g. resumo das decisões de mérito proferidas   | Não foram proferidas decisões de mérito.   |
| h. estágio do processo  | Fase instrutória.  |
| i. se a chance de perda é:  |  |
| vii. provável   | -  |
| viii. possível  | Possível   |
| ix. remota  | -  |
| j. motivo pelo qual o processo é considerado relevante  | Processo ambiental.  |
| k. Análise do impacto em caso de perda do processo  | Impacto contábil e financeiro no valor estimado/atualizado de R\$ 154.841,48   |

## 4.4 Processos não sigilosos relevantes

| ITAPURA AGROPECUÁRIA LTDA. (sucessora por Incorporação da AGROPECUÁRIA SÃO SEBASTIÃO DO ARAGUAIA LTDA.) – AMBIENTAL |   |
|---|---|
| Processo nº   | 221975/2020 / AI 20043628 / Termo de embargo 20044607   |
| a. juízo  | SEMA-MT   |
| b. instância  | 1ª Instância Administrativa   |
| c. data de instauração  | 07.10.2020  |
| d. partes no processo   |   |
| i. Autor:   | SEMA-MT   |
| ii. Ré:   | Agropecuária São Sebastião do Araguaia Ltda.  |
| e. valores, bens ou direitos envolvidos   | R\$ 270.030,00  |
| f. principais fatos   | Auto de infração 20043628. Termo de embargo nº 20044607. Emitido em 16.06.2020. Objeto: Desmatar o corte raso, no ano de 2020, 54,406 hectares de vegetação nativa em área objeto de especial preservação. Processo administrativo 221975/2020. Em 07/10/2020 - Protocolada defesa administrativa. 27/05/2025 – sem novos andamentos. |
| g. resumo das decisões de mérito proferidas   | Não foram proferidas decisões de mérito.  |
| h. estágio do processo  | Fase instrutória.   |
| i. se a chance de perda é:  |   |
| i. provável   | -   |
| ii. possível  | Possível  |
| iii. remota   | -   |
| j. motivo pelo qual o processo é considerado relevante  | Processo ambiental.   |
| k. Análise do impacto em caso de perda do processo  | Impacto contábil e financeiro no valor estimado/atualizado de R\$ 270.030,00  |

| ITAPURA AGROPECUÁRIA LTDA. (sucessora por Incorporação da AGROPECUÁRIA SÃO SEBASTIÃO DO ARAGUAIA LTDA.) – AMBIENTAL |  |
|---|--|
| Processo nº   | 231709/2020 / AI 20043647 / Termo de embargo 20044626  |
| a. juízo  | SEMA-MT  |
| b. instância  | 1ª Instância Administrativa  |
| c. data de instauração  | 07.10.2020   |
| d. partes no processo   |  |
| i. Autor:   | SEMA-MT  |
| ii. Ré:   | Agropecuária São Sebastião do Araguaia Ltda.   |
| e. valores, bens ou direitos envolvidos   | R\$ 173.380,75   |
| f. principais fatos   | Auto de infração 20043647. Termo de embargo nº 20044626. Emitido em 24.06.2020. Objeto: Desmatar o corte raso, no ano de 2020, 34,68 hectares de vegetação nativa em área objeto de especial preservação. Processo administrativo 231709/2020. Em 07/10/2020 - Protocolada defesa administrativa. 27/05/2025 sem novos andamentos. |
| g. resumo das decisões de mérito proferidas   | Não foram proferidas decisões de mérito.   |
| h. estágio do processo  | Fase instrutória.  |
| i. se a chance de perda é:  |  |
| i. provável   | -  |
| ii. possível  | Possível   |
| iii. remota   | -  |
| j. motivo pelo qual o processo é considerado relevante  | Processo ambiental.  |
| k. Análise do impacto em caso de perda do processo  | Impacto contábil e financeiro no valor estimado/atualizado de R\$ 173.380,75   |

## 4.4 Processos não sigilosos relevantes

| ITAPURA AGROPECUÁRIA LTDA. – AMBIENTAL                 |  |
|--|--|
| Processo nº  | 1876/2023/ AI 22203485/ Termo de Embargo 22204262  |
| a. juízo   | SEMA-MT  |
| b. instância   | 1ª Instância Administrativa  |
| c. data de instauração                                 | 01/06/2024   |
| e. partes no processo                                  |  |
| i. Autor:  | SEMA-MT  |
| ii. Ré:  | ITAPURA AGROPECUÁRIA LTDA.   |
| e. valores, bens ou direitos envolvidos                | R\$ 1.062.623,00   |
| f. principais fatos                                    | Auto de Infração nº 22203485, datado de 27/09/2022 e Termo de Embargo/Interdição nº 22204262, datado de 27/09/2022 – Objeto: "Destruir 212,5246 hectares de florestas ou demais formações nativas (Bioma Amazônico), em área objeto de especial preservação, sem autorização prévia do órgão ambiental competente conforme Relatório Técnico 339/1ª CIAPMPA/BPMPA/2022". |
| g. resumo das decisões de mérito proferidas            | Não foram proferidas decisões de mérito.   |
| h. estágio do processo                                 | -  |
| i. se a chance de perda é:                             |  |
| i. provável  | -  |
| ii. possível   | Possível   |
| iii. remota  | -  |
| j. motivo pelo qual o processo é considerado relevante | Processo ambiental.  |
| k. Análise do impacto em caso de perda do processo     | Impacto contábil e financeiro no valor estimado/atualizado de R\$ 1.062.623,00.  |

| ITAPURA AGROPECUÁRIA LTDA. - AMBIENTAL                 |  |
|--|--|
| Processo nº  | Auto de Infração nº 1975002625 e Termo de Embargo nº 1975002725  |
| a. juízo   | SEMA-MT  |
| b. instância   | 1ª Instância Administrativa  |
| c. data de instauração                                 | 23.01.2025   |
| f. partes no processo                                  |  |
| i. Autor:  | SEMA-MT  |
| ii. Ré:  | ITAPURA AGROPECUÁRIA LTDA. (Sucessora por Incorporação da Agropecuária São Sebastião do Araguaia Ltda.)  |
| e. valores, bens ou direitos envolvidos                | R\$ 127.762,50.  |
| f. principais fatos                                    | Auto de Infração nº 1975002625 e Termo de Embargo nº 1975002725, emitido em 16/01/2025. Descrição da ocorrência: Destruir, através de desmatamento a corte raso 25,28 hac de vegetação nativa em área objeto de especial preservação, sem autorização do órgão ambiental competente. Foi juntado defesa no dia 11/02/2025. |
| g. resumo das decisões de mérito proferidas            | Não foram proferidas decisões de mérito.   |
| h. estágio do processo                                 | Fase instrutória.  |
| i. se a chance de perda é:                             |  |
| i. provável  | -  |
| ii. possível   | Possível   |
| iii. remota  | -  |
| j. motivo pelo qual o processo é considerado relevante | Processo ambiental.  |
| k. Análise do impacto em caso de perda do processo     | Impacto contábil e financeiro no valor estimado/atualizado de R\$ 127.762,50.  |

## 4.4 Processos não sigilosos relevantes

| AGROPECUÁRIA SÃO SEBASTIÃO DO ARAGUAIA LTDA. – AMBIENTAL |   |
|--|---|
| Processo nº  | 02567.000309/2022   |
| a. juízo   | IBAMA   |
| b. instância   | 1ª Instância Administrativa   |
| c. data de instauração                                   | 01.10.2022  |
| d. partes no processo                                    |   |
| i. Autor:  | IBAMA   |
| ii. Ré:  | Agropecuária São Sebastião do Araguaia Ltda.  |
| e. valores, bens ou direitos envolvidos                  | R\$ 510.000,00  |
| f. principais fatos                                      | Auto de infração 220431274. Auto de embargo nº 22042982 . Objeto: Apurar o desmatamento a corte raso após 22/07/2008, em 171,2000 hectares no imóvel rural denominado FAZENDA SÃO SEBASTIÃO II (Gleba Pelissoli). Em 25/10/2022 protocolada petição pela Célia. Em 14/11/2022 apresentada Defesa administrativa. 27/05/2025 sem novos andamentos. |
| g. resumo das decisões de mérito proferidas              | Não foram proferidas decisões de mérito.  |
| h. estágio do processo                                   | Fase instrutória.   |
| i. se a chance de perda é:                               |   |
| iv. provável   | -   |
| v. possível  | Possível  |
| vi. remota   | -   |
| j.motivo pelo qual o processo é considerado relevante    | Processo ambiental.   |
| k.Análise do impacto em caso de perda do processo        | Impacto contábil e financeiro no valor estimado/atualizado de R\$510.000,00.  |

| AGROPECUÁRIA SÃO SEBASTIÃO DO ARAGUAIA LTDA. – AMBIENTAL |   |
|--|---|
| Processo nº  | PA16164 / AI 220431274 / Termo de Embargo 22044964  |
| a. juízo   | SEMA-MT   |
| b. instância   | 1ª Instância Administrativa   |
| c. data de instauração                                   | 06.07.2022  |
| d. partes no processo                                    |   |
| i. Autor:  | SEMA-MT   |
| ii. Ré:  | Agropecuária São Sebastião do Araguaia Ltda.  |
| e. valores, bens ou direitos envolvidos                  | R\$855.998,57   |
| f. principais fatos                                      | Auto de infração nº220431274. Termo de embargo nº 22044964. Emitido em 28/04/2022. Objeto: Desmatar a corte raso 171,20 hectares de vegetação nativa em área objeto de especial preservação, sem autorização do órgão ambiental competente. Protocolo de defesa em 25/07/2022. 27/05/2025 sem novos andamentos. |
| g. resumo das decisões de mérito proferidas              | Não foram proferidas decisões de mérito.  |
| h. estágio do processo                                   | Fase instrutória.   |
| i. se a chance de perda é:                               |   |
| x. provável  | -   |
| xi. possível   | -   |
| xii. remota  | Remota  |
| j.motivo pelo qual o processo é considerado relevante    | Processo ambiental.   |
| k.Análise do impacto em caso de perda do processo        | Impacto contábil e financeiro no valor estimado/atualizado de R\$ 855.998,57.   |

## 4.4 Processos não sigilosos relevantes

| AGROPECUÁRIA SÃO SEBASTIÃO DO ARAGUAIA LTDA. (incorporada pela Itapura Agropecuária Ltda) – AMBIENTAL |   |
|---|---|
| Processo nº   | 1000460-34.2023.8.11.0049   |
| a. juízo  | 2ª Vara de Vila Rica/MT   |
| b. instância  | 1ª Instância Judicial   |
| c. data de instauração  | 04.02.2025  |
| e. partes no processo   |   |
| i. Autor:   | Associação de Pequenos Produtores Rurais de Santa Terezinha e Eloir Marcos dos Santos   |
| ii. Ré:   | Agropecuária São Sebastião do Araguaia Ltda.  |
| e. valores, bens ou direitos envolvidos   | R\$ 5.000.000,00  |
| f. principais fatos   | Ação declaratória movida pela Associação de Pequenos Produtores de Santa Terezinha – MT em face da Agropecuária São Sebastião do Araguaia Ltda onde se busca a nulidade da fusão das matrículas da área em que está localizada a Gleba Pelissoli e a manutenção da posse da Associação na referida área. A Associação alega que a ASSA aproveitou-se do fato de ser confrontante da área da Gleba Pelissoli para sobrepor os documentos desta área. Além disso, a Associação alega que se certificou no INTERMAT (Instituto de Terras de Mato Grosso) que a Pelissoli pertence ao Estado do Mato Grosso (segundo alegam, trata-se de área devoluta, ou seja, terras que em nenhum momento fizeram parte do patrimônio de um particular, sendo então terras públicas sem destinação pelo Poder Público) e que a Associação está na posse mansa e pacífica, exercendo a função social das terras desde 2008. Em 26/02/2025 protocolada contestação. |
| g. resumo das decisões de mérito proferidas   | Não foram proferidas decisões de mérito.  |
| h. estágio do processo  | Fase instrutória.   |
| i. se a chance de perda é:  |   |
| x. provável   | -   |
| xi. possível  | -   |
| xii. remota   | Remota  |
| j. motivo pelo qual o processo é considerado relevante  | Processo ambiental.   |
| k. Análise do impacto em caso de perda do processo  | Impacto contábil e financeiro no valor estimado/atualizado de R\$ 5.000.000,00  |

| FARTURA AGROPECUÁRIA S/A. – AMBIENTAL                  |   |
|--|---|
| Processo nº  | 1001626-25.2022.4.01.3905   |
| a. juízo   | Vara Única da Subseção Judiciária de Redenção / PA  |
| b. instância   | 1ª Instância Judicial   |
| c. data de instauração                                 | 29/08/2023 (citação)  |
| e. partes no processo                                  |   |
| i. Autor:  | Ministério Público Federal  |
| ii. Ré:  | Fartura Agropecuária S/A  |
| e. valores, bens ou direitos envolvidos                | R\$ 378.284,20  |
| f. principais fatos                                    | Ação Civil Pública proposta visando a indenização pelo abate de animais oriundos da fauna silvestre brasileira, espécie em extinção. Peles de onça. Fatos discutidos no Processo Administrativo nº 02047.000121/2012-92 e no IC 1.23.005.000196/2019-51. Citação recebida no dia 29/08/2023. Em 28/09/2023 juntada carta precatória e em 23/10/2023 juntada contestação. Em 16/07/2024 publicada decisão determinando que as partes indiquem as provas que pretendem produzir. Em 22/07/2024 juntada petição da Fartura chamando o feito à ordem. Em 06/12/2024, concluso para decisão. |
| g. resumo das decisões de mérito proferidas            | Não foram proferidas decisões de mérito.  |
| h. estágio do processo                                 | Fase instrutória.   |
| i. se a chance de perda é:                             |   |
| i. provável  | -   |
| ii. possível   | Possível  |
| iii. remota  | -   |
| j. motivo pelo qual o processo é considerado relevante | Processo ambiental.   |
| k. Análise do impacto em caso de perda do processo     | Impacto contábil e financeiro no valor estimado/atualizado de R\$378.284,20   |

## 4.4 Processos não sigilosos relevantes

| FARTURA AGROPECUÁRIA S/A – AMBIENTAL                  |   |
|---|---|
| Processo nº   | 02018.005082/2001-12  |
| a. juízo  | IBAMA   |
| b. instância  | 1ª Instância Administrativa   |
| c. data de instauração                                | 19/05/2023 (citação)  |
| d. partes no processo                                 |   |
| i. Reclamante:  | IBAMA   |
| ii. Reclamada:  | Fartura Agropecuária S/A  |
| e. valores, bens ou direitos envolvidos               | 0   |
| f. principais fatos                                   | Objeto: Explorar sem prévia autorização do IBAMA, uma área de 400HA de floresta nativa. Auto de Infração nº 161262-D. |
| g. resumo das decisões de mérito proferidas           | Não foram proferidas decisões de mérito   |
| h. estágio do processo                                | Fase instrutória  |
| i. se a chance de perda é:                            |   |
| x. provável   | -   |
| xi. possível  | -   |
| xii. remota   | -   |
| j.motivo pelo qual o processo é considerado relevante | Processo administrativo ambiental.  |
| k.Análise do impacto em caso de perda do processo     | Impacto contábil e financeiro sem valor estimado/atualizado.  |

| FARTURA AGROPECUÁRIA S/A – AMBIENTAL                  |  |
|---|--|
| Processo nº   | 02018.002795/2022-41   |
| a. juízo  | IBAMA  |
| b. instância  | 1ª Instância Administrativa  |
| c. data de instauração                                | 19/05/2023 (citação)   |
| d. partes no processo                                 |  |
| i. Reclamante:  | IBAMA  |
| ii. Reclamada:  | Fartura Agropecuária S/A   |
| e. valores, bens ou direitos envolvidos               | 0  |
| f. principais fatos                                   | Objeto: Explorar sem prévia autorização do IBAMA, uma área de 400HA de floresta nativa. Auto de Infração nº 161262-D. Ofício recebido em 19/05/2023. Processo no MP 1.23.005.000434/2022-23 . Envio de resposta em 05/06/2023. |
| g. resumo das decisões de mérito proferidas           | Não foram proferidas decisões de mérito  |
| h. estágio do processo                                | Fase instrutória   |
| i. se a chance de perda é:                            |  |
| x. provável   | -  |
| xi. possível  | -  |
| xii. remota   | -  |
| j.motivo pelo qual o processo é considerado relevante | Processo administrativo ambiental.   |
| k.Análise do impacto em caso de perda do processo     | Impacto contábil e financeiro sem valor estimado/atualizado.   |

## 4.4 Processos não sigilosos relevantes

| FATURA AGROPECUÁRIA S/A – AMBIENTAL                    |  |
|--|--|
| Processo nº  | 1.23.005.00434/2022-23   |
| a. juízo   | Ministério Público   |
| b. instância   | 1ª Instância Administrativa  |
| c. data de instauração                                 | 17/08/2023 (citação)   |
| d. partes no processo                                  |  |
| i. Reclamante:   | Ministério Público Federal   |
| ii. Reclamada:   | Fatura Agropecuária S/A  |
| e. valores, bens ou direitos envolvidos                | 0  |
| f. principais fatos                                    | Objeto: Apurar a obrigatoriedade de reparação integral de dano ambiental ocorrido no imóvel rural denominado Fazenda São João objeto do auto de infração processado no processo administrativo junto ao IBAMA nº 02018.005082/2001-12, do qual resultou a manifestação técnica nº 26/2023 que indica a obrigatoriedade de pagamento a título de reparação de danos ambientais no montante de R\$ 7.884.520,00 (sete milhões oitocentos e oitenta e quatro mil quinhentos e cinquenta e dois reais) e ainda o pagamento de 40.000,00 m³ de reposição florestal. No dia 17/08/2023, recebemos o ofício nº 4249/2023 reiterando os termos do ofício nº 1422/2023, para que, no prazo de 20 (Vinte) dias, seja elaborada prova técnica, como sugerido na manifestação mais recente. Em 05/09/2023 juntado parecer técnico. |
| g. resumo das decisões de mérito proferidas            | Não foram proferidas decisões de mérito  |
| h. estágio do processo                                 | Fase instrutória   |
| i. se a chance de perda é:                             |  |
| x. provável  | -  |
| xi. possível   | -  |
| xii. remota  | -  |
| j. motivo pelo qual o processo é considerado relevante | Processo administrativo ambiental.   |
| k. Análise do impacto em caso de perda do processo     | Impacto contábil e financeiro sem valor estimado/atualizado.   |

| FATURA AGROPECUÁRIA S/A – AMBIENTAL                    |  |
|--|--|
| Processo nº  | 02047.000079/2002-38   |
| a. juízo   | IBAMA  |
| b. instância   | 1ª Instância Administrativa  |
| c. data de instauração                                 | 08/08/2022 (citação)   |
| e. partes no processo                                  |  |
| i. Reclamante:   | IBAMA  |
| ii. Reclamada:   | Fatura Agropecuária S/A  |
| e. valores, bens ou direitos envolvidos                | 0  |
| f. principais fatos                                    | Processo administrativo reativado pelo IBAMA em procedimento da Corregedoria do IBAMA de processos que foram encerrados irregularmente somente com o pagamento da multa por infração ambiental, sem exigir reparação do dano ambiental e a reposição florestal. Apresentamos resposta em 07/09/2022. Em 27/05/2025 – sem novos andamentos. |
| g. resumo das decisões de mérito proferidas            | Não foram proferidas decisões de mérito  |
| h. estágio do processo                                 | Fase instrutória   |
| i. se a chance de perda é:                             |  |
| x. provável  | -  |
| xi. possível   | -  |
| xii. remota  | -  |
| j. motivo pelo qual o processo é considerado relevante | Processo administrativo ambiental.   |
| k. Análise do impacto em caso de perda do processo     | Impacto contábil e financeiro sem valor estimado/atualizado.   |

#### 4.5 Valor total provisionado dos processos não sigilosos relevantes

A Companhia e suas controladas são parte em diversos processos oriundos do curso normal dos seus negócios, para os quais foram constituídas provisões baseadas na estimativa de seus consultores legais.

As principais informações desses processos, nos exercícios findos em 31 de dezembro de 2024 e 2023, estão assim representadas:

| Descrição    | Controladora |           | Consolidado |           |
|--------------|--------------|-----------|-------------|-----------|
|              | 2024         | 2023      | 2024        | 2023      |
| Trabalhistas | 189          | 14        | 189         | 14        |
| <b>Total</b> | <b>189</b>   | <b>14</b> | <b>189</b>  | <b>14</b> |

#### **4.6 Processos sigilosos relevantes**

Não há, em curso, qualquer processo com as características enunciadas neste item.

#### **4.7 Outras contingências relevantes**

Não há qualquer outra contingência relevante a destacar.

## 5.1 Descrição do gerenciamento de riscos e riscos de mercado

- a. se o emissor possui uma política formalizada de gerenciamento de riscos, destacando, em caso afirmativo, o órgão que a aprovou e a data de sua aprovação, e, em caso negativo, as razões pelas quais o emissor não adotou uma política**

A WLM não possui políticas formalizadas de gerenciamento de riscos uma vez que a alta administração atua muito próxima no dia a dia dos negócios. Os riscos inerentes às atividades e negócios da Companhia são gerenciados rotineiramente entre os membros da Diretoria e os executivos envolvidos nas atividades operacionais através de análises e discussões.

A administração não vê, até o momento, a necessidade de transformar suas práticas de gestão de riscos em políticas formalizadas. Contribui para isso fatores como: baixo endividamento prática de não manter alavancagem financeira; bom relacionamento de mais de 47 anos com a marca Scania; acompanhamento diário de rotinas de segurança dos sistemas; manutenção de apólices de seguros compatíveis com a estrutura da Companhia; a WLM não realiza a contratação de hedges financeiros e não utiliza instrumentos derivativos, entre outras práticas.

- b. os objetivos e estratégias da política de gerenciamento de riscos, quando houver, incluindo:**

**i. os riscos para os quais se busca proteção**

Risco de Crédito e Risco de volatilidade no preço das commodities agrícolas com as quais a Companhia atua.

**ii. instrumentos utilizados para proteção**

De forma a mitigar risco de crédito, normalmente a companhia busca compor avais e garantias reais em determinadas operações. Quanto ao risco de volatilidade no preço das commodities agrícolas, a companhia busca vender parte de sua produção a termo (venda antecipada).

**iii. a estrutura organizacional de gerenciamento de riscos**

Não existe uma estrutura específica. As análises são elaboradas pela área Financeira em conjunto com a área Operacional.

- c. a adequação da estrutura operacional e de controles internos para verificação da efetividade da política adotada**

O monitoramento é realizado pela área financeira. Como a Companhia não tem política de gerenciamento de riscos formalizada, também não existe estrutura organizacional específica ou sistemas de controle interno voltados para a verificação da efetividade de tais políticas, conforme já explicitado no item (a).

## 5.2 Descrição dos controles internos

### **a. as principais práticas de controles internos e o grau de eficiência de tais controles, indicando eventuais imperfeições e as providências adotadas para corrigi-las**

A Companhia conta com sistema automatizado de gestão utilizado em todas as suas controladas que permite analisar e administrar os dados, de forma a facilitar a compra e a distribuição de veículos pesados e itens de estoque – como peças de reposição; receber, processar e enviar os pedidos a tempo; administrar o faturamento e realizar a cobrança de clientes, bem como processar os pagamentos aos fornecedores. Os dados são consolidados mensalmente na matriz do grupo que com base em suas informações são preparadas as demonstrações financeiras tanto das controladas como o consolidado WLM, de acordo com as práticas contábeis adotadas no Brasil e as normas internacionais de relatório financeiro (IFRS).

Cada Controlada tem um responsável pela verificação e confirmação dos dados inseridos no sistema automatizado que consolida todas as informações necessárias à preparação das demonstrações financeiras.

A consolidação dos dados e informações, assim como os controles internos, são de responsabilidade do setor de contabilidade. A Contadora, se reporta ao Diretor Administrativo e Financeiro e ao Diretor de Relações com Investidores - DRI.

Mensalmente, a Diretoria Executiva se reúne para avaliação dos resultados mensais e, trimestralmente, após a avaliação e revisão da auditoria externa, as demonstrações financeiras são apresentadas, revisadas e aprovadas pelo Conselho Fiscal e disponibilizadas aos seus acionistas e ao mercado em geral, via ENET, por meio da Comissão de Valores Mobiliários – CVM [www.cvm.gov.br](http://www.cvm.gov.br) e da B3 - Brasil Bolsa Balcão [www.b3.com.br](http://www.b3.com.br) e no website da WLM [www.wlm.com.br](http://www.wlm.com.br).

### **b. as estruturas organizacionais envolvidas**

O departamento de “Controladoria - Controles Internos” da Companhia, está organizacionalmente alocado dentro da estrutura da diretoria financeira, que é responsável pelo acompanhamento, gestão e garantia da conformidade dos controles internos da Companhia.

Avaliações dos resultados dos testes de desempenho e eficiência dos controles são apresentadas periodicamente ao Diretor Presidente, Diretor Financeiro, ao Conselho de Administração e ao Conselho Fiscal da Companhia.

### **c. se e como a eficiência dos controles internos é supervisionada pela administração do emissor, indicando o cargo das pessoas responsáveis pelo referido acompanhamento**

Os controles internos são supervisionados: pela Contadora que é a responsável pela controladoria e pela correta aplicação das práticas contábeis e eventuais deficiências nos controles internos, que devem ser reportadas ao Diretor Financeiro.

### **d. deficiências e recomendações sobre os controles internos presentes no relatório circunstanciado, preparado e encaminhado ao emissor pelo auditor independente, nos termos da regulamentação emitida pela CVM que trata do registro e do exercício da atividade de auditoria independente**

Não foram identificadas deficiências e recomendações significativas sobre os controles internos da Companhia.

### **e. comentários dos diretores sobre as deficiências apontadas no relatório circunstanciado preparado pelo auditor independente e sobre as medidas corretivas adotadas.**

Não foram identificadas deficiências e recomendações significativas sobre os controles internos da Companhia.

### 5.3 Programa de integridade

- a. **se o emissor possui regras, políticas, procedimentos ou práticas voltadas para a prevenção, detecção e remediação de desvios, fraudes, irregularidades e atos ilícitos praticados contra a administração pública, identificando, em caso positivo:**

A Companhia possui Manual de Integridade e Conduta Ética e a Política Anticorrupção que estabelece diretrizes sobre a conduta profissional esperada dos colaboradores no relacionamento com agentes públicos, ex-agentes e pessoas politicamente expostas. Esses documentos definem os princípios que devem nortear contratações, interações e decisões envolvendo tais perfis.

- i. **os principais mecanismos e procedimentos de integridade adotados e sua adequação ao perfil e riscos identificados pelo emissor, informando com que frequência os riscos são reavaliados e as políticas, procedimentos e as práticas são adaptadas**

#### **Manual de Integridade e Conduta Ética**

Documento amplamente divulgado para todos os colaboradores e partes relacionadas, contendo princípios éticos e diretrizes de conduta, reforçado por políticas específicas como Política de Prevenção à Lavagem de Dinheiro e Financiamento ao Terrorismo, a Política Anticorrupção e a Política de Investigações Internas e Medidas Disciplinares.

#### **Canal de Denúncias Independente**

Plataforma sigilosa, acessível 24/7, operado por terceiro independente (Compliance Box), que permite o reporte anônimo de condutas irregulares, e com acesso para o público interno (colaboradores) e externo. Todas as denúncias válidas recebidas são avaliadas e investigadas por um Comitê de Ética e, quando apurada alguma irregularidade, são aplicáveis as devidas medidas disciplinares.

#### **Treinamentos**

A companhia sempre realiza treinamentos presenciais e online, obrigatórios, para todos os colaboradores e administradores, para disseminar e reforçar a cultura de compliance na Cia.

#### **Monitoramento e Auditoria Interna**

A efetividade dos controles, processos e das políticas é avaliada por meio de atividades de monitoramento, auditorias internas e testes de aderência.

#### **Reavaliação de Riscos e Atualização das Práticas**

A companhia realiza a reavaliação formal dos riscos de integridade anualmente, ou sempre que houver mudanças relevantes no ambiente interno ou externo (como mudanças regulatórias, de estrutura organizacional).

- ii. **as estruturas organizacionais envolvidas no monitoramento do funcionamento e da eficiência dos mecanismos e procedimentos internos de integridade, indicando suas atribuições, se sua criação foi formalmente aprovada, órgãos do emissor a que se reportam, e os mecanismos de garantia da independência de seus dirigentes, se existentes**

A WLM conta com um Comitê de Ética e Conduta e com a Coordenadoria de Recursos Humanos, responsáveis pelo monitoramento e pela correta aplicação das Políticas de Integridade. O Comitê é composto por até quatro membros indicados pelo Conselho de Administração da WLM. Destes, três são membros fixos e um quarto é um membro rotativo, que deve ser o principal executivo do negócio relacionado à consulta ou à situação potencialmente antiética, ilegal, irregular ou questionável. Os membros do Comitê de Conduta foram eleitos nas reuniões do Conselho de Administração de 28 de junho de 2018 e de 27 de agosto de 2024.

### 5.3 Programa de integridade

iii. **se o emissor possui código de ética ou de conduta formalmente aprovado, indicando:**

- **se ele se aplica a todos os diretores, conselheiros fiscais, conselheiros de administração e empregados e se abrange também terceiros, tais como fornecedores, prestadores de serviço, agentes intermediários e associados**
- **as sanções aplicáveis na hipótese de violação ao código ou a outras normas relativas ao assunto, identificando o documento onde essas sanções estão previstas**
- **órgão que aprovou o código, data da aprovação e, caso o emissor divulgue o código de conduta, locais na rede mundial de computadores onde o documento pode ser consultado**

A WLM possui um Manual de Integridade e Conduta Ética, a Política de Prevenção à Lavagem de Dinheiro e Financiamento ao Terrorismo, a Política Anticorrupção e a Política de Investigações Internas e Medidas Disciplinares formalmente aprovados em 28 de janeiro de 2025 pelo Conselho de Administração da Companhia. Esses documentos se aplicam a todos os colaboradores, diretores, conselheiros e terceiros, incluindo fornecedores e prestadores de serviços. Todo o conteúdo está disponível no site da Companhia ([www.wlm.com.br](http://www.wlm.com.br)).

b. **se o emissor possui canal de denúncia, indicando, em caso positivo:**

- i. **se o canal de denúncias é interno ou se está a cargo de terceiros**
- ii. **se o canal está aberto para o recebimento de denúncias de terceiros ou se recebe denúncias somente de empregados**
- iii. **se há mecanismos de anonimato e de proteção a denunciante de boa-fé**
- iv. **órgão do emissor responsável pela apuração de denúncias**

A WLM possui um Canal de Denúncias acessível a todos - colaboradores, terceiros, fornecedores, prestadores de serviços, clientes, investidores etc. - para que possam comunicar, qualquer suspeita de violação às políticas da Companhia ou relatar condutas que contrariem o Manual de Integridade e Conduta Ética e demais políticas internas. As denúncias podem ser registradas por escrito, de forma segura e confidencial, por meio de um portal operado por empresa terceirizada e independente - <https://canaldedenuncias.compliancebox.com.br/ocorrencia/denuncia> - cujo link está disponível no site da Companhia. Todas as comunicações são recebidas e tratadas pelo Comitê de Ética e Conduta, que assegura o anonimato do denunciante, bem como a confidencialidade das informações compartilhadas.

c. **número de casos confirmados nos últimos 3 (três) exercícios sociais de desvios, fraudes, irregularidades e atos ilícitos praticados contra a administração pública e medidas corretivas adotadas**

Não foram identificadas ocorrências de desvios e irregularidades praticados contra a administração pública no período indicado.

d. **caso o emissor não possua regras, políticas, procedimentos ou práticas voltadas para a prevenção, detecção e remediação de desvios, fraudes, irregularidades e atos ilícitos praticados contra a administração pública, identificar as razões pelas quais o emissor não adotou controles nesse sentido**

A Companhia possui um Manual de Integridade e Conduta Ética e a Política Anticorrupção que discrimina a conduta profissional que todos empregados e prestadores de serviço devem seguir para o desenvolvimento do trabalho e nas relações internas e externas à WLM, incluindo relações com o governo, conforme descrito no item "a".

## 5.4 Alterações significativas

Não houve alterações significativas.

## 5.5 Outras informações relevantes

Todas as informações foram acima mencionadas.

## 6.1/2 Posição acionária

| CONTROLADORA / INVESTIDORA                                   |   |                                   |                             |                                    |                           |
|--|---|-----------------------------------|-----------------------------|------------------------------------|---------------------------|
| ACIONISTA  |   |                                   |                             |                                    |                           |
| CPF/CNPJ acionista   | Nacionalidade-UF                          | Participa de acordo de acionistas | Acionista controlador       | Última alteração                   |                           |
| Acionista Residente no Exterior                              | Nome do Representante Legal ou Mandatário |                                   | Tipo de pessoa              | CPF/CNPJ                           |                           |
| Detalhamento de ações Unidade                                |   |                                   |                             |                                    |                           |
| Qtde. ações ordinárias Unidade                               | Ações ordinárias %                        | Qtde. ações preferenciais Unidade | Ações preferenciais %       | Qtde. total de ações Unidade       | Total ações %             |
| CONTROLADORA / INVESTIDORA                                   |   |                                   |                             | CPF/CNPJ acionista                 | Composição capital social |
| <b>DON DAVID LEMOS DE MORAES MAGALHÃES LEITE JAYNETTI</b>    |   |                                   |                             |                                    |                           |
| 113.336.817-47   | Brasil                                    | Não                               | Sim                         | 17/09/2015                         |                           |
| Não  |   |                                   |                             |                                    |                           |
| 765  | 0,005                                     | 0                                 | 0,000                       | 765                                | 0,002                     |
| <b>Classe Ação</b>   | <b>Qtde. de ações Unidade</b>             | <b>Ações %</b>                    | <b>Ações (%) da espécie</b> | <b>Ações (%) do capital social</b> |                           |
| Ordinária Classe A   | 765                                       | 0,005                             | 0,005                       | 0,002                              |                           |
| <b>DON LEOPOLDO LEMOS DE MORAES MAGALHÃES LEITE JAYNETTI</b> |   |                                   |                             |                                    |                           |
| 701.527.921-55   | Brasil                                    | Não                               | Sim                         | 17/09/2015                         |                           |
| Não  |   |                                   |                             |                                    |                           |
| 1.110  | 0,007                                     | 0                                 | 0,000                       | 1.110                              | 0,003                     |
| <b>Classe Ação</b>   | <b>Qtde. de ações Unidade</b>             | <b>Ações %</b>                    | <b>Ações (%) da espécie</b> | <b>Ações (%) do capital social</b> |                           |
| Ordinária Classe A   | 1.110                                     | 0,007                             | 0,007                       | 0,003                              |                           |
| <b>DON ROGÉRIO LEMOS DE MORAES MAGALHÃES LEITE JAYNETTI</b>  |   |                                   |                             |                                    |                           |
| 083.196.897-40   | Brasil                                    | Não                               | Sim                         | 17/09/2015                         |                           |
| Não  |   |                                   |                             |                                    |                           |
| 1.740  | 0,011                                     | 0                                 | 0,000                       | 1.740                              | 0,005                     |
| <b>Classe Ação</b>   | <b>Qtde. de ações Unidade</b>             | <b>Ações %</b>                    | <b>Ações (%) da espécie</b> | <b>Ações (%) do capital social</b> |                           |
| Ordinária Classe A   | 1.740                                     | 0,011                             | 0,011                       | 0,005                              |                           |

## 6.1/2 Posição acionária

| CONTROLADORA / INVESTIDORA                            |   |                                   |                             |                                    |                           |
|---|---|-----------------------------------|-----------------------------|------------------------------------|---------------------------|
| ACIONISTA   |   |                                   |                             |                                    |                           |
| CPF/CNPJ acionista                                    | Nacionalidade-UF                          | Participa de acordo de acionistas | Acionista controlador       | Última alteração                   |                           |
| Acionista Residente no Exterior                       | Nome do Representante Legal ou Mandatário |                                   | Tipo de pessoa              | CPF/CNPJ                           |                           |
| Detalhamento de ações Unidade                         |   |                                   |                             |                                    |                           |
| Qtde. ações ordinárias Unidade                        | Ações ordinárias %                        | Qtde. ações preferenciais Unidade | Ações preferenciais %       | Qtde. total de ações Unidade       | Total ações %             |
| CONTROLADORA / INVESTIDORA                            |   |                                   |                             | CPF/CNPJ acionista                 | Composição capital social |
| <b>ESPOLIO DE MARIA DE LOURDES TEIXEIRA DE MORAES</b> |   |                                   |                             |                                    |                           |
| 267.362.687-53  | Brasil                                    | Não                               | Sim                         | 17/09/2015                         |                           |
| Não   |   |                                   |                             |                                    |                           |
| 0   | 0,000                                     | 2.500                             | 0,013                       | 2.500                              | 0,007                     |
| <b>Classe Ação</b>                                    | <b>Qtde. de ações Unidade</b>             | <b>Ações %</b>                    | <b>Ações (%) da espécie</b> | <b>Ações (%) do capital social</b> |                           |
| Preferencial Classe A                                 | 2.500                                     | 0,015                             | 0,013                       | 0,007                              |                           |
| <b>ESPOLIO DE WILSON LEMOS DE MORAES</b>              |   |                                   |                             |                                    |                           |
| 012.390.907-49  | Brasil                                    | Não                               | Sim                         | 17/09/2015                         |                           |
| Não   |   |                                   |                             |                                    |                           |
| 3.075   | 0,019                                     | 3.075                             | 0,015                       | 6.150                              | 0,017                     |
| <b>Classe Ação</b>                                    | <b>Qtde. de ações Unidade</b>             | <b>Ações %</b>                    | <b>Ações (%) da espécie</b> | <b>Ações (%) do capital social</b> |                           |
| Ordinária Classe A                                    | 3.075                                     | 0,020                             | 0,019                       | 0,008                              |                           |
| Preferencial Classe A                                 | 3.075                                     | 0,019                             | 0,015                       | 0,008                              |                           |
| <b>FELIPE LEMOS DE MORAES</b>                         |   |                                   |                             |                                    |                           |
| 076.197.287-08  | Brasil                                    | Não                               | Sim                         | 17/09/2015                         |                           |
| Não   |   |                                   |                             |                                    |                           |
| 1.150   | 0,007                                     | 0                                 | 0,000                       | 1.150                              | 0,003                     |
| <b>Classe Ação</b>                                    | <b>Qtde. de ações Unidade</b>             | <b>Ações %</b>                    | <b>Ações (%) da espécie</b> | <b>Ações (%) do capital social</b> |                           |
| Ordinária Classe A                                    | 1.150                                     | 0,007                             | 0,007                       | 0,003                              |                           |

## 6.1/2 Posição acionária

| CONTROLADORA / INVESTIDORA                               |   |                                   |                             |                                    |                           |
|--|---|-----------------------------------|-----------------------------|------------------------------------|---------------------------|
| ACIONISTA  |   |                                   |                             |                                    |                           |
| CPF/CNPJ acionista                                       | Nacionalidade-UF                          | Participa de acordo de acionistas | Acionista controlador       | Última alteração                   |                           |
| Acionista Residente no Exterior                          | Nome do Representante Legal ou Mandatário |                                   | Tipo de pessoa              | CPF/CNPJ                           |                           |
| Detalhamento de ações Unidade                            |   |                                   |                             |                                    |                           |
| Qtde. ações ordinárias Unidade                           | Ações ordinárias %                        | Qtde. ações preferenciais Unidade | Ações preferenciais %       | Qtde. total de ações Unidade       | Total ações %             |
| CONTROLADORA / INVESTIDORA                               |   |                                   |                             | CPF/CNPJ acionista                 | Composição capital social |
| <b>ISABELLA LEMOS DE MORAES</b>                          |   |                                   |                             |                                    |                           |
| 025.134.256-50   | Brasil                                    | Não                               | Sim                         | 19/06/2017                         |                           |
| Não  |   |                                   |                             |                                    |                           |
| 300  | 0,002                                     | 0                                 | 0,000                       | 300                                | 0,001                     |
| <b>Classe Ação</b>                                       | <b>Qtde. de ações Unidade</b>             | <b>Ações %</b>                    | <b>Ações (%) da espécie</b> | <b>Ações (%) do capital social</b> |                           |
| Ordinária Classe A                                       | 300                                       | 0,002                             | 0,002                       | 0,001                              |                           |
| <b>JHAYANNA LEMOS DE MORES MAGALHÃES LEITE JAYANETTI</b> |   |                                   |                             |                                    |                           |
| 346.086.598-98   | Brasil                                    | Sim                               | Sim                         | 17/09/2015                         |                           |
| Não  |   |                                   |                             |                                    |                           |
| 565  | 0,003                                     | 0                                 | 0,000                       | 565                                | 0,002                     |
| <b>Classe Ação</b>                                       | <b>Qtde. de ações Unidade</b>             | <b>Ações %</b>                    | <b>Ações (%) da espécie</b> | <b>Ações (%) do capital social</b> |                           |
| Ordinária Classe A                                       | 565                                       | 0,004                             | 0,003                       | 0,002                              |                           |
| <b>JOÃO FLAVIO TEIXEIRA LEMOS DE MORAES</b>              |   |                                   |                             |                                    |                           |
| 303.996.967-68   | Brasil                                    | Não                               | Sim                         | 17/09/2015                         |                           |
| Não  |   |                                   |                             |                                    |                           |
| 14.605   | 0,088                                     | 105                               | 0,001                       | 14.710                             | 0,040                     |
| <b>Classe Ação</b>                                       | <b>Qtde. de ações Unidade</b>             | <b>Ações %</b>                    | <b>Ações (%) da espécie</b> | <b>Ações (%) do capital social</b> |                           |
| Ordinária Classe A                                       | 14.605                                    | 0,093                             | 0,088                       | 0,040                              |                           |
| Preferencial Classe A                                    | 105                                       | 0,001                             | 0,001                       | 0,000                              |                           |

## 6.1/2 Posição acionária

| CONTROLADORA / INVESTIDORA                               |   |                                   |                             |                                    |                           |
|--|---|-----------------------------------|-----------------------------|------------------------------------|---------------------------|
| ACIONISTA  |   |                                   |                             |                                    |                           |
| CPF/CNPJ acionista                                       | Nacionalidade-UF                          | Participa de acordo de acionistas | Acionista controlador       | Última alteração                   |                           |
| Acionista Residente no Exterior                          | Nome do Representante Legal ou Mandatário |                                   | Tipo de pessoa              | CPF/CNPJ                           |                           |
| Detalhamento de ações Unidade                            |   |                                   |                             |                                    |                           |
| Qtde. ações ordinárias Unidade                           | Ações ordinárias %                        | Qtde. ações preferenciais Unidade | Ações preferenciais %       | Qtde. total de ações Unidade       | Total ações %             |
| CONTROLADORA / INVESTIDORA                               |   |                                   |                             | CPF/CNPJ acionista                 | Composição capital social |
| <b>JULIANA LEMOS DE MORES</b>                            |   |                                   |                             |                                    |                           |
| 016.757.287-39   | Brasil                                    | Não                               | Sim                         | 17/09/2015                         |                           |
| Não  |   |                                   |                             |                                    |                           |
| 2.605  | 0,016                                     | 0                                 | 0,000                       | 2.605                              | 0,007                     |
| <b>Classe Ação</b>                                       | <b>Qtde. de ações Unidade</b>             | <b>Ações %</b>                    | <b>Ações (%) da espécie</b> | <b>Ações (%) do capital social</b> |                           |
| Ordinária Classe A                                       | 2.605                                     | 0,017                             | 0,016                       | 0,007                              |                           |
| <b>MARIA ISBELA LEMOS DE MORAES</b>                      |   |                                   |                             |                                    |                           |
| 624.466.307-15   | Brasil                                    | Não                               | Sim                         | 17/09/2015                         |                           |
| Não  |   |                                   |                             |                                    |                           |
| 32.455   | 0,196                                     | 33.955                            | 0,170                       | 66.410                             | 0,182                     |
| <b>Classe Ação</b>                                       | <b>Qtde. de ações Unidade</b>             | <b>Ações %</b>                    | <b>Ações (%) da espécie</b> | <b>Ações (%) do capital social</b> |                           |
| Ordinária Classe A                                       | 32.455                                    | 0,206                             | 0,196                       | 0,089                              |                           |
| Preferencial Classe A                                    | 33.955                                    | 0,210                             | 0,170                       | 0,093                              |                           |
| <b>MARIAMA LEMOS DE MORAES MAGALHÃES LEITE JAYANETTI</b> |   |                                   |                             |                                    |                           |
| 071.669.047-04   | Brasil                                    | Não                               | Sim                         | 17/09/2015                         |                           |
| Não  |   |                                   |                             |                                    |                           |
| 1.815  | 0,011                                     | 0                                 | 0,000                       | 1.815                              | 0,005                     |
| <b>Classe Ação</b>                                       | <b>Qtde. de ações Unidade</b>             | <b>Ações %</b>                    | <b>Ações (%) da espécie</b> | <b>Ações (%) do capital social</b> |                           |
| Ordinária Classe A                                       | 1.815                                     | 0,012                             | 0,011                       | 0,005                              |                           |

## 6.1/2 Posição acionária

| CONTROLADORA / INVESTIDORA                        |   |                                   |                             |                                    |                           |
|---|---|-----------------------------------|-----------------------------|------------------------------------|---------------------------|
| ACIONISTA   |   |                                   |                             |                                    |                           |
| CPF/CNPJ acionista                                | Nacionalidade-UF                          | Participa de acordo de acionistas | Acionista controlador       | Última alteração                   |                           |
| Acionista Residente no Exterior                   | Nome do Representante Legal ou Mandatário |                                   | Tipo de pessoa              | CPF/CNPJ                           |                           |
| Detalhamento de ações Unidade                     |   |                                   |                             |                                    |                           |
| Qtde. ações ordinárias Unidade                    | Ações ordinárias %                        | Qtde. ações preferenciais Unidade | Ações preferenciais %       | Qtde. total de ações Unidade       | Total ações %             |
| CONTROLADORA / INVESTIDORA                        |   |                                   |                             | CPF/CNPJ acionista                 | Composição capital social |
| <b>NICOLAS DE PAULA LEMOS DE MORAES</b>           |   |                                   |                             |                                    |                           |
| 043.061.767-46                                    | Brasil                                    | Não                               | Sim                         | 17/09/2015                         |                           |
| Não   |   |                                   |                             |                                    |                           |
| 350   | 0,002                                     | 0                                 | 0,000                       | 350                                | 0,001                     |
| <b>Classe Ação</b>                                | <b>Qtde. de ações Unidade</b>             | <b>Ações %</b>                    | <b>Ações (%) da espécie</b> | <b>Ações (%) do capital social</b> |                           |
| TOTAL   | 0   | 0.000                             |                             |                                    |                           |
| <b>ROGERIO LEOPOLDO MAGALHÃES LEITE JAYANETTI</b> |   |                                   |                             |                                    |                           |
| 311.014.377-15                                    | Brasil                                    | Não                               | Sim                         | 17/09/2015                         |                           |
| Não   |   |                                   |                             |                                    |                           |
| 94.555  | 0,571                                     | 515.055                           | 2,585                       | 609.610                            | 1,670                     |
| <b>Classe Ação</b>                                | <b>Qtde. de ações Unidade</b>             | <b>Ações %</b>                    | <b>Ações (%) da espécie</b> | <b>Ações (%) do capital social</b> |                           |
| Ordinária Classe A                                | 94.555                                    | 0,600                             | 0,571                       | 0,259                              |                           |
| Preferencial Classe A                             | 515.055                                   | 3,190                             | 2,585                       | 1,411                              |                           |
| <b>SAJUTHÁ RIO PARTICIPAÇÕES S.A.</b>             |   |                                   |                             |                                    |                           |
| 30.458.020/0001-71                                | Brasil                                    | Não                               | Sim                         | 28/04/2017                         |                           |
| Não   |   |                                   |                             |                                    |                           |
| 15.589.625  | 94,077                                    | 14.597.620                        | 73,276                      | 30.187.245                         | 82,721                    |
| <b>Classe Ação</b>                                | <b>Qtde. de ações Unidade</b>             | <b>Ações %</b>                    | <b>Ações (%) da espécie</b> | <b>Ações (%) do capital social</b> |                           |
| Ordinária Classe A                                | 15.589.625                                | 98,918                            | 94,077                      | 42,720                             |                           |
| Preferencial Classe A                             | 14.597.620                                | 90,416                            | 73,276                      | 40,001                             |                           |

## 6.1/2 Posição acionária

| CONTROLADORA / INVESTIDORA            |   |                                   |                             |                                    |                           |
|---------------------------------------|---|-----------------------------------|-----------------------------|------------------------------------|---------------------------|
| ACIONISTA                             |   |                                   |                             |                                    |                           |
| CPF/CNPJ acionista                    | Nacionalidade-UF                          | Participa de acordo de acionistas | Acionista controlador       | Última alteração                   |                           |
| Acionista Residente no Exterior       | Nome do Representante Legal ou Mandatário |                                   | Tipo de pessoa              | CPF/CNPJ                           |                           |
| Detalhamento de ações Unidade         |   |                                   |                             |                                    |                           |
| Qtde. ações ordinárias Unidade        | Ações ordinárias %                        | Qtde. ações preferenciais Unidade | Ações preferenciais %       | Qtde. total de ações Unidade       | Total ações %             |
| CONTROLADORA / INVESTIDORA            |   |                                   |                             | CPF/CNPJ acionista                 | Composição capital social |
| <b>TAINA LEMOS DE MORAES FERREIRA</b> |   |                                   |                             |                                    |                           |
| 414.646.318-16                        | Brasil                                    | Não                               | Sim                         | 17/09/2015                         |                           |
| Não                                   |   |                                   |                             |                                    |                           |
| 250                                   | 0,002                                     | 0                                 | 0,000                       | 250                                | 0,001                     |
| <b>Classe Ação</b>                    | <b>Qtde. de ações Unidade</b>             | <b>Ações %</b>                    | <b>Ações (%) da espécie</b> | <b>Ações (%) do capital social</b> |                           |
| TOTAL                                 | 0   | 0.000                             |                             |                                    |                           |
| <b>TRÍGONO CAPITAL LTDA.</b>          |   |                                   |                             |                                    |                           |
| 28.925.400/0001-27                    | Brasil                                    | Não                               | Não                         | 24/10/2023                         |                           |
| Não                                   |   |                                   |                             |                                    |                           |
| 0                                     | 0,000                                     | 1.098.400                         | 5,514                       | 1.098.400                          | 3,010                     |
| <b>Classe Ação</b>                    | <b>Qtde. de ações Unidade</b>             | <b>Ações %</b>                    | <b>Ações (%) da espécie</b> | <b>Ações (%) do capital social</b> |                           |
| Preferencial Classe A                 | 992.200                                   | 6,146                             | 4,981                       | 2,719                              |                           |
| Ordinária Classe A                    | 0   | 0,000                             | 0,000                       | 0,000                              |                           |
| <b>VERA LUCIA BRANDÃO COSTA</b>       |   |                                   |                             |                                    |                           |
| 275.496.666-87                        | Brasil                                    | Não                               | Não                         | 19/08/2019                         |                           |
| Não                                   |   |                                   |                             |                                    |                           |
| 2.500                                 | 0,015                                     | 0                                 | 0,000                       | 2.500                              | 0,007                     |
| <b>Classe Ação</b>                    | <b>Qtde. de ações Unidade</b>             | <b>Ações %</b>                    | <b>Ações (%) da espécie</b> | <b>Ações (%) do capital social</b> |                           |
| Ordinária Classe A                    | 2.500                                     | 0,016                             | 0,015                       | 0,007                              |                           |

## 6.1/2 Posição acionária

| CONTROLADORA / INVESTIDORA           |   |                                   |                             |                                    |                           |  |
|--------------------------------------|---|-----------------------------------|-----------------------------|------------------------------------|---------------------------|--|
| ACIONISTA                            |   |                                   |                             |                                    |                           |  |
| CPF/CNPJ acionista                   | Nacionalidade-UF                          | Participa de acordo de acionistas | Acionista controlador       | Última alteração                   |                           |  |
| Acionista Residente no Exterior      | Nome do Representante Legal ou Mandatário |                                   | Tipo de pessoa              | CPF/CNPJ                           |                           |  |
| Detalhamento de ações Unidade        |   |                                   |                             |                                    |                           |  |
| Qtde. ações ordinárias Unidade       | Ações ordinárias %                        | Qtde. ações preferenciais Unidade | Ações preferenciais %       | Qtde. total de ações Unidade       | Total ações %             |  |
| CONTROLADORA / INVESTIDORA           |   |                                   |                             | CPF/CNPJ acionista                 | Composição capital social |  |
| <b>WILSON LEMOS DE MORAES JUNIOR</b> |   |                                   |                             |                                    |                           |  |
| 096.779.256-87                       | Brasil                                    | Não                               | Sim                         | 17/09/2015                         |                           |  |
| Não                                  |   |                                   |                             |                                    |                           |  |
| 505                                  | 0,003                                     | 375                               | 0,002                       | 880                                | 0,002                     |  |
| <b>Classe Ação</b>                   | <b>Qtde. de ações Unidade</b>             | <b>Ações %</b>                    | <b>Ações (%) da espécie</b> | <b>Ações (%) do capital social</b> |                           |  |
| Ordinária Classe A                   | 505                                       | 0,003                             | 0,003                       | 0,001                              |                           |  |
| Preferencial Classe A                | 375                                       | 0,002                             | 0,002                       | 0,001                              |                           |  |
| <b>WILSON LEMOS DE MORAES NETO</b>   |   |                                   |                             |                                    |                           |  |
| 003.177.687-60                       | Brasil                                    | Sim                               | Sim                         | 17/09/2015                         |                           |  |
| Não                                  |   |                                   |                             |                                    |                           |  |
| 12.760                               | 0,077                                     | 0                                 | 0,000                       | 12.760                             | 0,035                     |  |
| <b>Classe Ação</b>                   | <b>Qtde. de ações Unidade</b>             | <b>Ações %</b>                    | <b>Ações (%) da espécie</b> | <b>Ações (%) do capital social</b> |                           |  |
| Ordinária Classe A                   | 12.760                                    | 0,081                             | 0,077                       | 0,035                              |                           |  |
| <b>AÇÕES EM TESOURARIA</b>           |   |                                   |                             |                                    |                           |  |
| 0                                    | 0,000                                     | 0                                 | 0,000                       | 0                                  | 0,000                     |  |
| <b>OUTROS</b>                        |   |                                   |                             |                                    |                           |  |
| 810.490                              | 4,891                                     | 3.670.465                         | 18,425                      | 4.480.955                          | 12,279                    |  |

**6.1/2 Posição acionária**

| CONTROLADORA / INVESTIDORA      |   |                                   |                       |                              |                           |  |
|---------------------------------|---|-----------------------------------|-----------------------|------------------------------|---------------------------|--|
| ACIONISTA                       |   |                                   |                       |                              |                           |  |
| CPF/CNPJ acionista              | Nacionalidade-UF                          | Participa de acordo de acionistas | Acionista controlador | Última alteração             |                           |  |
| Acionista Residente no Exterior | Nome do Representante Legal ou Mandatário | Tipo de pessoa                    | CPF/CNPJ              |                              |                           |  |
| Detalhamento de ações Unidade   |   |                                   |                       |                              |                           |  |
| Qtde. ações ordinárias Unidade  | Ações ordinárias %                        | Qtde. ações preferenciais Unidade | Ações preferenciais % | Qtde. total de ações Unidade | Total ações %             |  |
| CONTROLADORA / INVESTIDORA      |   |                                   |                       | CPF/CNPJ acionista           | Composição capital social |  |
| <b>TOTAL</b>                    |   |                                   |                       |                              |                           |  |
| 16.571.220                      | 45,410                                    | 19.921.550                        | 54,590                | 36.492.770                   | 100,000                   |  |

## 6.1/2 Posição acionária

| CONTROLADORA / INVESTIDORA                            |   |                                   |                             |                                    |                           |
|---|---|-----------------------------------|-----------------------------|------------------------------------|---------------------------|
| ACIONISTA   |   |                                   |                             |                                    |                           |
| CPF/CNPJ acionista                                    | Nacionalidade-UF                          | Participa de acordo de acionistas | Acionista controlador       | Última alteração                   |                           |
| Acionista Residente no Exterior                       | Nome do Representante Legal ou Mandatário |                                   | Tipo de pessoa              | CPF/CNPJ                           |                           |
| Detalhamento de ações Unidade                         |   |                                   |                             |                                    |                           |
| Qtde. ações ordinárias Unidade                        | Ações ordinárias %                        | Qtde. ações preferenciais Unidade | Ações preferenciais %       | Qtde. total de ações Unidade       | Total ações %             |
| CONTROLADORA / INVESTIDORA                            |   |                                   |                             | CPF/CNPJ acionista                 | Composição capital social |
| <b>SAJUTHÁ RIO PARTIICIPAÇÕES S.A.</b>                |   |                                   |                             | <b>30.458.020/0001-71</b>          |                           |
| <b>ESPOLIO DE MARIA DE LOURDES TEIXEIRA DE MORAES</b> |   |                                   |                             |                                    |                           |
| 267.362.687-53  | Brasil                                    | Não                               | Sim                         | 17/09/2015                         |                           |
| Não   |   |                                   |                             |                                    |                           |
| 6   | 0,000                                     | 0                                 | 0,000                       | 6                                  | 0,000                     |
| <b>Classe Ação</b>                                    | <b>Qtde. de ações Unidade</b>             | <b>Ações %</b>                    | <b>Ações (%) da espécie</b> | <b>Ações (%) do capital social</b> |                           |
| Ordinária Classe A                                    | 6   | 0,000                             | 0,000                       | 0,000                              |                           |
| <b>ESPOLIO DE WILSON LEMOS DE MORAES</b>              |   |                                   |                             |                                    |                           |
| 012.390.907-49  | Brasil                                    | Não                               | Sim                         | 17/09/2015                         |                           |
| Não   |   |                                   |                             |                                    |                           |
| 1.999.999.976   | 99,999                                    | 0                                 | 0,000                       | 1.999.999.976                      | 99,999                    |
| <b>Classe Ação</b>                                    | <b>Qtde. de ações Unidade</b>             | <b>Ações %</b>                    | <b>Ações (%) da espécie</b> | <b>Ações (%) do capital social</b> |                           |
| Ordinária Classe A                                    | 1.999.999.976                             | 99,999                            | 99,999                      | 99,999                             |                           |
| <b>JOÃO FLAVIO TEIXEIRA LEMOS DE MORAES</b>           |   |                                   |                             |                                    |                           |
| 303.996.967-68  | Brasil                                    | Não                               | Sim                         | 17/09/2015                         |                           |
| Não   |   |                                   |                             |                                    |                           |
| 14.605  | 0,001                                     | 105                               | 100,000                     | 14.710                             | 0,001                     |
| <b>Classe Ação</b>                                    | <b>Qtde. de ações Unidade</b>             | <b>Ações %</b>                    | <b>Ações (%) da espécie</b> | <b>Ações (%) do capital social</b> |                           |
| Ordinária Classe A                                    | 14.605                                    | 0,001                             | 0,001                       | 0,001                              |                           |
| Preferencial Classe A                                 | 105                                       | 100,000                           | 100,000                     | 0,000                              |                           |

**6.1/2 Posição acionária**

| CONTROLADORA / INVESTIDORA             |   |                                   |                             |                                    |                           |  |
|--|---|-----------------------------------|-----------------------------|------------------------------------|---------------------------|--|
| ACIONISTA                              |   |                                   |                             |                                    |                           |  |
| CPF/CNPJ acionista                     | Nacionalidade-UF                          | Participa de acordo de acionistas | Acionista controlador       | Última alteração                   |                           |  |
| Acionista Residente no Exterior        | Nome do Representante Legal ou Mandatário |                                   | Tipo de pessoa              | CPF/CNPJ                           |                           |  |
| Detalhamento de ações Unidade          |   |                                   |                             |                                    |                           |  |
| Qtde. ações ordinárias Unidade         | Ações ordinárias %                        | Qtde. ações preferenciais Unidade | Ações preferenciais %       | Qtde. total de ações Unidade       | Total ações %             |  |
| CONTROLADORA / INVESTIDORA             |   |                                   |                             | CPF/CNPJ acionista                 | Composição capital social |  |
| <b>SAJUTHÁ RIO PARTIICIPAÇÕES S.A.</b> |   |                                   |                             | <b>30.458.020/0001-71</b>          |                           |  |
| <b>MARIA ISBELA LEMOS DE MORAES</b>    |   |                                   |                             |                                    |                           |  |
| 624.466.307-15                         | Brasil                                    | Não                               | Sim                         | 17/09/2015                         |                           |  |
| Não                                    |   |                                   |                             |                                    |                           |  |
| 6                                      | 0,000                                     | 0                                 | 0,000                       | 6                                  | 0,000                     |  |
| <b>Classe Ação</b>                     | <b>Qtde. de ações Unidade</b>             | <b>Ações %</b>                    | <b>Ações (%) da espécie</b> | <b>Ações (%) do capital social</b> |                           |  |
| Ordinária Classe A                     | 6   | 0,000                             | 0,000                       | 0,000                              |                           |  |
| <b>WILSON LEMOS DE MORAES JUNIOR</b>   |   |                                   |                             |                                    |                           |  |
| 096.779.256-87                         | Brasil                                    | Não                               | Sim                         | 17/09/2015                         |                           |  |
| Não                                    |   |                                   |                             |                                    |                           |  |
| 6                                      | 0,000                                     | 0                                 | 0,000                       | 6                                  | 0,000                     |  |
| <b>Classe Ação</b>                     | <b>Qtde. de ações Unidade</b>             | <b>Ações %</b>                    | <b>Ações (%) da espécie</b> | <b>Ações (%) do capital social</b> |                           |  |
| Ordinária Classe A                     | 6   | 0,000                             | 0,000                       | 0,000                              |                           |  |
| <b>AÇÕES EM TESOURARIA</b>             |   |                                   |                             |                                    |                           |  |
| 0                                      | 0,000                                     | 0                                 | 0,000                       | 0                                  | 0,000                     |  |
| <b>OUTROS</b>                          |   |                                   |                             |                                    |                           |  |
| 0                                      | 0,000                                     | 0                                 | 0,000                       | 0                                  | 0,000                     |  |
| <b>TOTAL</b>                           |   |                                   |                             |                                    |                           |  |

**6.1/2 Posição acionária**

| CONTROLADORA / INVESTIDORA      |   |                                   |                       |                              |                           |  |
|---------------------------------|---|-----------------------------------|-----------------------|------------------------------|---------------------------|--|
| ACIONISTA                       |   |                                   |                       |                              |                           |  |
| CPF/CNPJ acionista              | Nacionalidade-UF                          | Participa de acordo de acionistas | Acionista controlador | Última alteração             |                           |  |
| Acionista Residente no Exterior | Nome do Representante Legal ou Mandatário |                                   | Tipo de pessoa        | CPF/CNPJ                     |                           |  |
| Detalhamento de ações Unidade   |   |                                   |                       |                              |                           |  |
| Qtde. ações ordinárias Unidade  | Ações ordinárias %                        | Qtde. ações preferenciais Unidade | Ações preferenciais % | Qtde. total de ações Unidade | Total ações %             |  |
| CONTROLADORA / INVESTIDORA      |   |                                   |                       | CPF/CNPJ acionista           | Composição capital social |  |
| SAJUTHÁ RIO PARTICIPAÇÕES S.A.  |   |                                   |                       | 30.458.020/0001-71           |                           |  |
| 2.000.014.599                   | 100,000                                   | 105                               | 0,000                 | 2.000.014.704                | 100,000                   |  |

### 6.3 Distribuição de capital

|  |            |
|--|------------|
| Data da última assembleia / Data da última alteração | 29/04/2025 |
| Quantidade acionistas pessoa física                  | 3.704      |
| Quantidade acionistas pessoa jurídica                | 20         |
| Quantidade investidores institucionais               | 19         |

#### Ações em Circulação

*Ações em circulação correspondente a todas ações do emissor com exceção das de titularidade do controlador, das pessoas a ele vinculadas, dos administradores do emissor e das ações mantidas em tesouraria*

|                          |           |         |
|--------------------------|-----------|---------|
| Quantidade ordinárias    | 907.545   | 5,477%  |
| Quantidade preferenciais | 5.205.820 | 26,132% |
| Total                    | 6.113.365 | 16,752% |

## 6.4 Participação em sociedades

| Denominação Social                              | CNPJ               | Participação do emisor (%) |
|---|--------------------|----------------------------|
| FARTURA AGROPECUARIA S.A                        | 05.427.471/0001-02 | 92,42                      |
| ITAPURA AGROPECUÁRIA LTDA                       | 44.624.179/0001-23 | 99,99                      |
| METALURGICA PLUS S.A                            | 52.657.319/0001-98 | 33,33                      |
| PLENOGAS DISTRIBUIDORA DE GAS S.A               | 78.590.460/0001-04 | 33,33                      |
| SUPERÁGUA EMPRESA DE ÁGUAS MINERAIS LTDA        | 16.738.098/0001-19 | 100                        |
| SUPERMAC MÁQUINAS E CAMINHÕES DA AMAZÔNIA LTDA. | 03.966.062/0001-40 | 99,99                      |
| EQUIPO LOCAÇÃO DE MÁQUINAS E VEÍCULOS LTDA.     | 52.578.734/0001-56 | 99,99                      |
| WLM ENERGIA E PARTIIPAÇÕES LTDA.                | 61.261.513/0001-40 | 99,99                      |

# WLM

## ORGANOGRAMA SOCIETÁRIO

### 6.5 Organograma dos acionistas e do grupo econômico

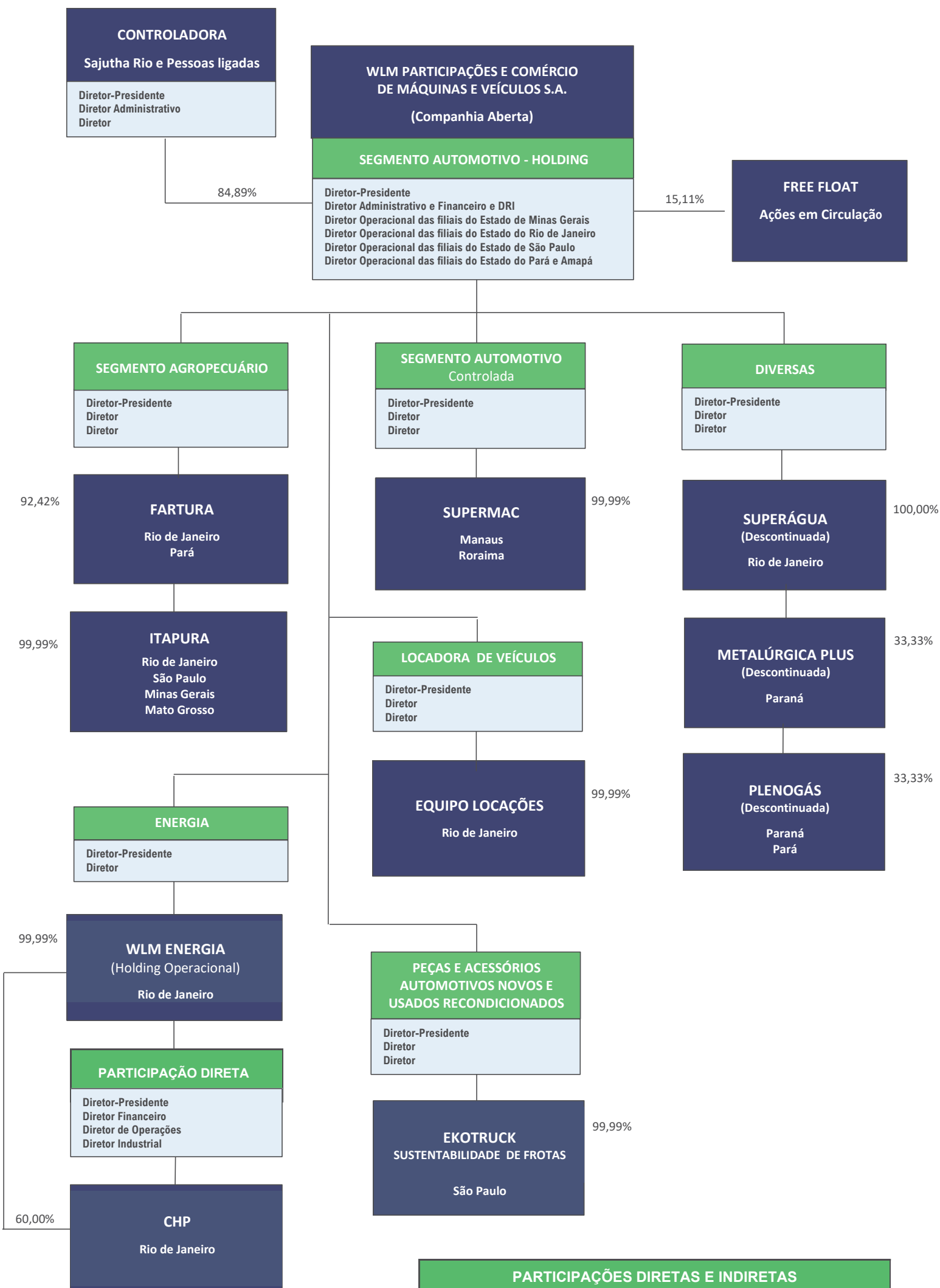

#### PARTICIPAÇÕES DIRETAS E INDIRETAS

| FARTURA      | %              |
|--------------|----------------|
| WLM          | 92,4538        |
| ITAPURA      | 7,1950         |
| <b>TOTAL</b> | <b>99,6488</b> |

| ITAPURA<br>EQUIPO LOCAÇÃO<br>SUPERMAC<br>WLM ENERGIA<br>EKOTRUCK | %             |
|--|---------------|
| WLM  | 99,9999       |
| Outros   | 0,0001        |
| <b>TOTAL</b>   | <b>100,00</b> |

## **6.6 Outras informações relevantes**

Não há outras informações relevantes.

## 7.1 Principais características dos órgãos de administração e do conselho fiscal

- a. principais características das políticas de indicação e preenchimento de cargos, se houver, e, caso o emissor a divulgue, locais na rede mundial de computadores em que o documento pode ser consultado**

A companhia, seja no seu Estatuto ou Política, ainda não adota tal prática, formalmente. No entanto, segue princípios de equidade e inclusão, promovendo um ambiente corporativo diverso, acessível e em conformidade com as melhores práticas de governança.

- b. se há mecanismos de avaliação de desempenho, informando, em caso positivo:**
- i. a periodicidade das avaliações e sua abrangência**
  - ii. metodologia adotada e os principais critérios utilizados nas avaliações**
  - iii. se foram contratados serviços de consultoria ou assessoria externos**

As avaliações acontecem anualmente. Utilizamos a metodologia de avaliação por competências, através dos critérios de competências técnicas, comportamentais e organizacionais de maneira informatizada, sob a gestão do departamento interno de Pessoas & Cultura.

- c. regras de identificação e administração de conflitos de interesses**

O Código de Conduta da Companhia estabelece que ocorrendo situação de conflito de interesse, real ou aparente, envolvendo a atividade ou o relacionamento profissional e pessoal de um Profissional, este deverá recorrer diretamente ao Canal de Denúncias, sendo sua responsabilidade notificar imediatamente ao seu superior sobre quaisquer situações potencialmente contrárias a princípios éticos, ou que sejam ilegais, irregulares ou duvidosas, ficando garantido o sigilo quanto à fonte de informação. No caso de pessoas que não sejam independentes em relação à matéria em discussão ou deliberação nos órgãos de administração, dela abstém-se de votar, ficando a decisão cabível aos demais membros que não possuam qualquer relação com a matéria em exame.

- d. por órgão:**

- i. número total de membros, agrupados por identidade autodeclarada de gênero.**

Em 2024, a Companhia elegeu nova integrante de sua Diretoria. Contudo, a prática de solicitar declaração de gênero, raça e cor não é adotada pela Companhia, atualmente.

- ii. número total de membros, agrupados por identidade autodeclarada de cor ou raça.**

Não se aplica, pois, a Companhia não adota a prática de solicitar declaração de gênero, raça e cor.

## 7.1 Principais características dos órgãos de administração e do conselho fiscal

### iii. número total de pessoas com deficiência, caracterizada nos termos da legislação aplicável

Apesar de manter seu compromisso com a diversidade e inclusão, não há pessoa com deficiência na Administração. A dinâmica de processos seletivos, consideram critérios técnicos e estratégicos, mesmo que a Companhia promova, internamente, inclusão e incentivo de candidaturas diversas.

### iv. número total de membros agrupados por outros atributos de diversidade que o emissor entenda relevantes

Além da integrante da diretoria eleita em 2024, não há, até o momento, registro de membros da Administração agrupados por outros atributos de diversidade. Ressalta-se que os processos seletivos da Companhia são pautados por critérios técnicos e estratégicos. Ainda assim, a Companhia adota, internamente, iniciativas de promoção da inclusão, incentivando a diversidade nas candidaturas.

### e. se houver, objetivos específicos que o emissor possua com relação à diversidade de gênero, cor ou raça ou outros atributos entre os membros de seus órgãos de administração e de seu conselho fiscal.

A Companhia não possui tais objetivos formalmente estabelecidos, No entanto, ainda assim, segue princípios de equidade e inclusão em seus processos de seleção e sucessão, promovendo um ambiente corporativo diverso e em conformidade com as melhores práticas de governança.

### f. papel dos órgãos de administração na avaliação, gerenciamento e supervisão dos riscos e oportunidades relacionados ao clima.

Atuam no mapeamento e gestão e de ações sustentáveis para garantia da preservação do meio ambiente, que garantam a melhoria e a preservação do clima organizacional, através do monitoramento das ações planejadas a partir da pesquisa de clima.

## 7.1D Descrição das principais características dos órgãos de administração e do conselho fiscal

### Quantidade de membros por declaração de gênero

|                                       | Feminino      | Masculino     | Não binário   | Outros        | Preferê não responder |
|---------------------------------------|---------------|---------------|---------------|---------------|-----------------------|
| Diretoria                             | 0             | 0             | 0             | 0             | 7                     |
| Conselho de Administração - Efetivos  | 0             | 0             | 0             | 0             | 5                     |
| Conselho de Administração - Suplentes | Não se aplica | Não se aplica | Não se aplica | Não se aplica | Não se aplica         |
| Conselho Fiscal - Efetivos            | 0             | 0             | 0             | 0             | 3                     |
| Conselho Fiscal - Suplentes           | 0             | 0             | 0             | 0             | 3                     |
| <b>TOTAL = 18</b>                     | <b>0</b>      | <b>0</b>      | <b>0</b>      | <b>0</b>      | <b>18</b>             |

### Quantidade de membros por declaração de cor e raça

|                                       | Amarelo       | Branco        | Preto         | Pardo         | Indígena      | Outros        | Preferê não responder |
|---------------------------------------|---------------|---------------|---------------|---------------|---------------|---------------|-----------------------|
| Diretoria                             | 0             | 0             | 0             | 0             | 0             | 0             | 7                     |
| Conselho de Administração - Efetivos  | 0             | 0             | 0             | 0             | 0             | 0             | 5                     |
| Conselho de Administração - Suplentes | Não se aplica | Não se aplica | Não se aplica | Não se aplica | Não se aplica | Não se aplica | Não se aplica         |
| Conselho Fiscal - Efetivos            | 0             | 0             | 0             | 0             | 0             | 0             | 3                     |
| Conselho Fiscal - Suplentes           | 0             | 0             | 0             | 0             | 0             | 0             | 3                     |
| <b>TOTAL = 18</b>                     | <b>0</b>      | <b>0</b>      | <b>0</b>      | <b>0</b>      | <b>0</b>      | <b>0</b>      | <b>18</b>             |

### Quantidade de membros - Pessoas com Deficiência

|                                       | Pessoas com Deficiência | Pessoas sem Deficiência | Preferê não responder |
|---------------------------------------|-------------------------|-------------------------|-----------------------|
| Diretoria                             | 0                       | 0                       | 7                     |
| Conselho de Administração - Efetivos  | 0                       | 0                       | 5                     |
| Conselho de Administração - Suplentes | Não se aplica           | Não se aplica           | Não se aplica         |
| Conselho Fiscal - Efetivos            | 0                       | 0                       | 3                     |
| Conselho Fiscal - Suplentes           | 0                       | 0                       | 3                     |
| <b>TOTAL = 18</b>                     | <b>0</b>                | <b>0</b>                | <b>18</b>             |

## 7.2 Informações relacionadas ao conselho de administração

**a. órgãos e comitês permanentes que se reportem ao conselho de administração.**

Comitê de Ética e Conduta.

**b. de que forma o conselho de administração avalia o trabalho da auditoria independente, indicando se o emissor possui uma política de contratação de serviços de Extra auditoria com o auditor independente e, caso o emissor divulgue a política, locais na rede mundial de computadores onde o documento pode ser consultado.**

O Conselho avalia o trabalho da auditoria através de *reports* da Diretoria Executiva. A Companhia não possui uma política de serviços extra auditoria.

**c. se houver, canais instituídos para que questões críticas relacionadas a temas e práticas ASG e de conformidade cheguem ao conhecimento do conselho de administração.**

A WLM iniciou em 2024 o Projeto de implementação do ASG, contando com uma consultoria externa. As ações estão em andamento através do planejamento de implementação com previsão de conclusão até o final de 2025. A Alta Administração da empresa é comunicada periodicamente sobre o andamento das ações e apoia integralmente o projeto.

### 7.3 Composição e experiências profissionais da administração e do conselho fiscal

#### Funcionamento do conselho fiscal: Permanente

**Nome** ALVARO VERAS DO CARMO **CPF:** 267.676.197-87 **Passaporte:** **Nacionalidade:** Brasil **Profis são:** CONTADOR E ADVOGADO **Data de Nascimento:** 07/01/1951

**Experiência Profissional:** Graduado em Ciências Contábeis em 1979, pela Sociedade Unificada de Ensino Superior Augusto Motta e Direito em 2002, nas Faculdades Integradas do Instituto Metodista Bennett, possui Licenciatura em Ciências Contábeis e diversos cursos de reciclagem nas áreas de Contabilidade ao longo da carreira. Ingressou na WLM em outubro de 1978, passando a Chefe da Contabilidade Agropecuária, em maio de 1980. Em agosto de 1982, passou a ocupar a Gerência da Contabilidade Agropecuária e a Gerência de Controles Contábeis, em julho de 1989, atuando em todas as divisões da Contabilidade das Empresas do Grupo - Holding e Controladas, em especial nas áreas de Gás, Agropecuária, Veículos e Águas Minerais, participando, inclusive, de vários processos de reestruturação das empresas nesses segmentos. A partir de novembro de 1991, passou a exercer o cargo de Gerente de Controles Internos até maio de 1995, quando assumiu Departamento de Controladoria das Empresas do Grupo. Em 2016 foi eleito Diretor da WLM e Diretor de Relações com Investidores e Diretor das Empresas Controladas até 2021. Não ocupa qualquer cargo de administração em outras sociedades ou organização do terceiro setor.

#### Órgãos da Administração:

| Órgão da Administração | Data da Eleição | Prazo do mandato | Cargo eletivo ocupado             | Detalhar o cargo exercido | Data de posse | Foi eleito pelo controlador | Data de início do primeiro mandato |
|------------------------|-----------------|------------------|-----------------------------------|---------------------------|---------------|-----------------------------|------------------------------------|
| Conselho Fiscal        | 29/04/2025      | 1 ANO            | C.F.(Efetivo)Eleito p/Controlador |                           | 29/04/2025    | Sim                         | 29/04/2022                         |

#### Condenações:

| Tipo de Condenação | Descrição da Condenação |
|--------------------|-------------------------|
| N/A                |                         |

**Nome** ANDERSON WAGNER DA SILVA      **CPF:** 631.982.236-87      **Passaporte:**      **Nacionalidade:** Brasil      **Profis são:** ADMINISTRADOR      **Data de Nascimento:** 24/09/1969

**Experiência Profissional:** Administrador de Empresas, graduado pela Universidade da Amazônia - UNAMA (2009), com MBA em Gestão Empresarial pela Fundação Getúlio Vargas (2012) e formado em Ciências Contábeis. Iniciou a carreira na Itaipu (MG), em 1990, atuando em várias áreas administrativas até 2006, quando foi transferido para Itaipu Norte (PA/AP), empresa recém-adquirida pela WLM, como Gerente Administrativo e Financeiro. Em 2016, retornou à Itaipu (MG) no cargo de Gerente Administrativo e Financeiro do Centro de Serviços Compartilhados (CSC), para gestão das áreas Administrativa e Financeira das regionais Itaipu (MG), Equipo (RJ), Quinta Roda (SP) e Itaipu Norte (PA/AP) de 2016 a 2018, quando foi nomeado Diretor da Itaipu (MG). Em 2019, após a incorporação da Itaipu (MG), pela Controladora WLM Participações e Comércio de Máquinas e Veículos S/A, foi eleito Diretor Operacional das filiais da WLM no Estado de Minas Gerais. Não ocupa qualquer cargo de administração em outras sociedades ou organização do terceiro setor.

**Órgãos da Administração:**

| Órgão da Administração | Data da Eleição | Prazo do mandato | Cargo eletivo ocupado | Detalhar o cargo exercido                                 | Data de posse | Foi eleito pelo controlador | Data de início do primeiro mandato |
|------------------------|-----------------|------------------|-----------------------|---|---------------|-----------------------------|------------------------------------|
| Diretoria              | 05/05/2025      | UM ANO           | Outros Diretores      | Diretor Operacional das filiais no Estado de Minas Gerais | 05/05/2025    |                             | 07/05/2020                         |

**Condenações:**

| Tipo de Condenação | Descrição da Condenação |
|--------------------|-------------------------|
| N/A                |                         |

**Nome** ARMANDO VILLELA FOSSATI BALTEIRO      **CPF:** 053.259.297-20      **Passaporte:**      **Nacionalidade:** Brasil      **Profis são:** ADVOGADO      **Data de Nascimento:** 08/08/1980

**Experiência Profissional:** Trabalhou no escritório Chalfin, Godlberg & Vainboim Advogados Associados (2003 a 2005), como estagiário, e no Escritório de Advocacia Gouvêa Vieira como estagiário (2005 a 2006) e como advogado (2006 a 2009). Atualmente é socio do Escritório Vitor Costa Advogados atuando em Direito Societário, Direito de Empresa, Mercado de Capitais, Capitais Estrangeiros e Banco Central. Não ocupa qualquer cargo de administração em outras sociedades ou organização do terceiro setor.

**Órgãos da Administração:**

| Órgão da Administração | Data da Eleição | Prazo do mandato | Cargo eletivo ocupado             | Detalhar o cargo exercido | Data de posse | Foi eleito pelo controlador | Data de início do primeiro mandato |
|------------------------|-----------------|------------------|-----------------------------------|---------------------------|---------------|-----------------------------|------------------------------------|
| Conselho Fiscal        | 29/04/2025      | UM ANO           | C.F.(Suplent)Eleito p/Controlador |                           | 29/04/2025    | Sim                         | 30/04/2014                         |

**Condenações:**

| Tipo de Condenação | Descrição da Condenação |
|--------------------|-------------------------|
| N/A                |                         |

**Nome** CELSO HIROO IENAGA      **CPF:** 072.230.928-74      **Passaporte:**      **Nacionalidade:** Brasil      **Profis são:** ENGENHEIRO DE PRODUÇÃO      **Data de Nascimento:** 09/11/1961

**Experiência Profissional:** Engenheiro de Produção. Formação Acadêmica: Engenharia de Produção - Escola Politécnica da Universidade de São Paulo, São Paulo, SP. Cursos de Extensão: Association for Overseas Technical Scholarship Tokyo, Japan; Planejamento Estratégico Corporativo da Toshiba Corporation; Association for Overseas Technical Scholarship Yokohama, Japan, EPCM - The Executive Program On Corporate Management (Executive Program); Harvard Business School Boston, USA - Creating Corporate Advantage (Top Management Program); IESE Business School - Barcelona, Spain, Building Strategic Human Resource Capabilities & Intellectual Capital (Executive Program); Norwegian School of Management; Oslo, Norway Competence-based Management (Executive Program); University of California – Berkeley, São Paulo, Brazil, Service Marketing (Management Program); University of Michigan Business School Michigan, USA, Strategic Planning & Implementation (Top Management Program); Wharton School Miami, USA, Private Wealth Management (Top Management Program). Experiência Profissional: Dextron Management Consulting, São Paulo, SP, Sócio Principal; DXCapital Business Advisory Service, São Paulo, SP, Sócio Principal; Micrologic Group São Paulo, SP, Presidente da Holding de Investimento; Ernst & Young LLP, São Paulo, SP, Diretor Nacional – Prática de Estratégia Empresarial e Efetividade Organizacional. Arthur D. Little Inc., São Paulo, SP, Gerente – Prática de Estratégia Empresarial e Efetividade Operacional; Kepner Tregoe Inc. São Paulo, SP, Gerente de Projeto – Prática de Estratégia Empresarial e Efetividade Gerencial; Villares Group São Paulo, SP, Gerente – Departamento de Consultoria (Divisão de Informática e Automação Industrial). Atuação em Cursos Empresariais: Estratégia, Monitoramento e Prestação de Contas - Instituto Brasileiro de Governança Corporativa (IBGC) – Maio 2018; Curso Formação em Governança para Acionistas de Empresas Familiares - Instituto Brasileiro de Governança Corporativa (IBGC) – Agosto 2017; Conselheiros Certificados do IBGC - Instituto Brasileiro de Governança Corporativa (IBGC) – Novembro 2015; Curso Avançado para Conselheiros de Administração - Instituto Brasileiro de Governança Corporativa (IBGC) – Dezembro 2014; Processo de Tomada de Decisão no Conselho de Administração - Instituto Brasileiro de Governança Corporativa (IBGC) – Maio 2014; Governança e Estratégia - Instituto Brasileiro de Governança Corporativa (IBGC) – desde Novembro 2012; Modelo de Gestão – Centro de Excelência Empresarial (CENEX) – 2004 a 2006; Estratégia Empresarial – Associação Brasileira Técnica de Celulose e Papel (ABTCP) – 2001 a 2003.

**Órgãos da Administração:**

| Órgão da Administração    | Data da Eleição | Prazo do mandato | Cargo eletivo ocupado               | Detalhar o cargo exercido | Data de posse | Foi eleito pelo controlador | Data de início do primeiro mandato |
|---------------------------|-----------------|------------------|-------------------------------------|---------------------------|---------------|-----------------------------|------------------------------------|
| Conselho de Administração | 29/04/2025      | UM ANO           | Conselho de Administração (Efetivo) |                           | 29/04/2025    | Sim                         | 30/04/2019                         |

**Condenações:**

| Tipo de Condenação | Descrição da Condenação |
|--------------------|-------------------------|
| N/A                |                         |

**Nome** DON DAVID LEMOS DE MORAES MAGALHÃES LEITE JAYANETTI **CPF:** 113.336.817-47 **Passaporte:** **Nacionalidade:** Brasil **Profis são:** ENGENHEIRO AGRÔNOMO **Data de Nascimento:** 25/04/1981

**Experiência Profissional:** Formado em Engenharia Agrônoma e em Administração Rural e Laticínios pela California Polytechnic State University - Cal Poly, em San Luis Obispo, Califórnia, EUA, e cursos para Conselheiro de Administração (58ª Edição – SP), Governança Corporativa em Empresas Familiares (1ª Edição-RJ), Governança Corporativa para Executivos (5ª Edição – SP) no IBGC – Instituto Brasileiro de Governança Corporativa, e, Secagem e Aeração de Grãos e Classificação e Análise de Grãos, na Universidade Federal de Viçosa-MG (CENTREINAR - CONAB). Gerenciou a Fazenda Barra do Cahy, de 2007 até 2011. Ingressou na WLM em 2012. Em 2013 Foi eleito membro do Conselho de Administração, tendo sido reeleito em 2014 e 2015. Em 2016, foi eleito Vice Presidente do Conselho de Administração e eleito Presidente do mesmo em 2017. Fala Inglês fluentemente. Não ocupa qualquer cargo de administração em outras sociedades ou organização do terceiro setor.

#### Órgãos da Administração:

| Órgão da Administração    | Data da Eleição | Prazo do mandato | Cargo eletivo ocupado                   | Detalhar o cargo exercido | Data de posse | Foi eleito pelo controlador | Data de início do primeiro mandato |
|---------------------------|-----------------|------------------|---|---------------------------|---------------|-----------------------------|------------------------------------|
| Conselho de Administração | 29/04/2025      | UM ANO           | Presidente do Conselho de Administração |                           | 29/04/2025    | Sim                         | 29/04/2016                         |

#### Condenações:

| Tipo de Condenação | Descrição da Condenação |
|--------------------|-------------------------|
| N/A                |                         |

**Nome** EUGENIO RICARDO ARAUJO COSTA      **CPF:** 355.583.006-63      **Passaporte:**      **Nacionalidade:** Brasil      **Profis são:** ENGENHEIRO MECÂNICO      **Data de Nascimento:** 23/10/1958

**Experiência Profissional:** Engenheiro Mecânico, formado pela Universidade Federal de Minas Gerais - UFMG, em 1981 com Pós-Graduação em Gestão Empresarial pela Fundação Getúlio Vargas, em 1999. Iniciou sua carreira na Itaipu Máquinas e Veículos Ltda. em 1984, tendo exercido funções gerenciais nesta empresa até 1986. Transferido para Equipe Máquinas e Veículos Ltda., foi Gerente de Vendas de Caminhões até 1989. Foi Diretor Comercial da Rio Bom Veículos Ltda., concessionária Volkswagen em Paracatu/MG (1994 a 1998), Diretor Comercial da Equipe Máquinas e Veículos Ltda. (1998 a 2011) e Diretor Comercial da Itaipu Máquinas e Veículos Ltda. (2011 a 2014). Atuou como Vice-Presidente da Área Scania na WLM, de 1/4/2014 a 30/4/2018 e, atualmente, exerce a função de Diretor Presidente da Companhia. Foi escolhido como Presidente do Conselho de Administração da ASSOBRASC (Associação Brasileira de Concessionários Scania) no biênio 2016/2017 e reconduzido ao cargo para o biênio 2018/2019. Desde de 2020 exerce a função de membro do Conselho de Administração desta Associação. Não ocupa qualquer cargo de administração em outras sociedades ou organização do terceiro setor.

#### Órgãos da Administração:

| Órgão da Administração    | Data da Eleição | Prazo do mandato | Cargo eletivo ocupado               | Detalhar o cargo exercido | Data de posse | Foi eleito pelo controlador | Data de início do primeiro mandato |
|---------------------------|-----------------|------------------|-------------------------------------|---------------------------|---------------|-----------------------------|------------------------------------|
| Conselho de Administração | 29/04/2025      | 1 ANO            | Conselho de Administração (Efetivo) |                           | 29/04/2025    | Sim                         | 28/04/2023                         |

#### Condenações:

| Tipo de Condenação | Descrição da Condenação |
|--------------------|-------------------------|
| N/A                |                         |

**Nome** FELIPE LEMOS DE MORAES **CPF:** 076.197.287-08 **Passaporte:** **Nacionalidade:** Brasil **Profis são:** ENGENHEIRO AGRÔNOMO **Data de Nascimento:** 14/01/1977

**Experiência Profissional:** Engenheiro Agrônomo, formado pela Universidade de Rio Verde – FESURV/GO, em 2000, e pós-graduado pela Queensland University – Austrália, em 2001, onde adquiriu o “Certificate in Animal Science”, ministrado pelo professor PHD Max Shelton, com ênfase em ciência animal, nutrição de bovinos e uso da leguminosa “Leucena” em pastagens, como fonte de proteína para bovinos de corte. Possui diversos cursos ligados à área agropecuária: Cultura do Cafeeiro, realizado no IAC com o professor PHD Wallace Gonçalves, em 1999, com ênfase no melhoramento genético para controle de nematoides e produção de mudas – enxertos Conilon x Arábica, visando resistência a nematoides; Inseminação Artificial pela Central Lagoa da Serra, Sertãozinho/SP; Manejo de Pastagens em Sistema Rotacionado para Bovinos de Corte, realizado na FASU - Universidade de Uberaba/MG - 2000; Capacitação Profissional em “Segredos do Manejo de Cocho na Fazenda”, pela Companhia Zootécnica Agrária TORTUGA, em Aparecida do Rio Doce/GO - 2007; Inseminação Artificial em Bovinos - IATF, pelo CTPEC – 2013, e Governança Corporativa em Empresas Familiares, realizado pelo IBGC de Porto Alegre/RS – 2016, além de experiência como administrador de fazendas com área total de 6.000 hectares, com foco em produção animal: cria, recria e engorda de bovinos a pasto e em confinamento; agricultura, cultura de pastagens, soja, milho, sorgo, leguminosas, girassol e milheto; sistemas de irrigação e pivô central, para uso em agricultura e pecuária; criação, reprodução e manejo de bovinos e equinos para apresentação em feiras e exposições agropecuárias. Inglês em nível avançado e Espanhol em nível básico. Não ocupa qualquer cargo de administração em outras sociedades ou organização do terceiro setor.

#### Órgãos da Administração:

| Órgão da Administração    | Data da Eleição | Prazo do mandato | Cargo eletivo ocupado                  | Detalhar o cargo exercido | Data de posse | Foi eleito pelo controlador | Data de início do primeiro mandato |
|---------------------------|-----------------|------------------|--|---------------------------|---------------|-----------------------------|------------------------------------|
| Conselho de Administração | 29/04/2025      | UM ANO           | Vice Presidente Cons. de Administração |                           | 29/04/2025    | Sim                         | 28/04/2017                         |

#### Condenações:

| Tipo de Condenação | Descrição da Condenação |
|--------------------|-------------------------|
| N/A                |                         |

**Nome** FERNANDA MORAIS DE CARVALHO      **CPF:** 135.276.618-32      **Passaporte:**      **Nacionalidade:** Brasil      **Profis são:** BACHAREL EM MARKETING      **Data de Nascimento:** 12/07/1975

**Experiência Profissional:** Graduada em Marketing (1997), possui MBA em IA e Transformação Digital pela PUC (2020), MBA – Artificial Intelligence & Digital Transformation, na PUC RS, (2019 a 2020); e PMP Certification Activate (2008); Bachelor's Degree in Marketing – UNIP (1994 a1997), com vasta experiência na área de Tecnologia da Informação (TI), atuando em reestruturação de áreas, aumento de produtividade, redução de custos, projetos de inovação, transformação digital e IA, em empresas nacionais e multinacionais, além de ampla experiência na área internacional com equipes multifuncionais. Foi Gerente Global de eBusiness, na Philips Electronics Brasil e Philips Electronics EUA (1993 a 2006); Gerente de Programa Sênior – Best Shore Bank of America, na EDS Brasil (2006 a 2008); Gerente de Migração na IBM Brasil (2008 a 2009); CIO / VP Américas na Mondial Assistance - Allianz Global Assistance (2010 a 2014); Diretora de TI Latam na PageGroup (2014 a 2018); CIO (Chief Information Officer) na JCA Holding (2019 a 2021); CIO (Chief Infor

#### Órgãos da Administração:

| Órgão da Administração | Data da Eleição | Prazo do mandato | Cargo eletivo ocupado | Detalhar o cargo exercido | Data de posse | Foi eleito pelo controlador | Data de início do primeiro mandato |
|------------------------|-----------------|------------------|-----------------------|---------------------------|---------------|-----------------------------|------------------------------------|
| Diretoria              | 05/05/2025      | UM ANO           | Outros Diretores      | Diretora                  | 05/05/2025    |                             | 31/10/2024                         |

#### Condenações:

| Tipo de Condenação | Descrição da Condenação |
|--------------------|-------------------------|
| N/A                |                         |

**Nome** FERNANDO MAGALHÃES PORTELLA **CPF:** 748.442.108-15 **Passaporte:** **Nacionalidade:** Brasil **Profis são:** ENGENHEIRO AGRÔNOMO **Data de Nascimento:** 15/05/1951

**Experiência Profissional:** Engenheiro Agrônomo. Formado em Engenharia Agrônômica pela UNESP, em dezembro de 1975. Executive MBA pela Columbia University sendo Alumni pela Harvard Business School, onde cursou The General Management Program, em 2000. The Corporate Leader Program, em 2006. Iniciou a carreira profissional na Dupont Agroquímico, em Ribeirão Preto, São Paulo (1976 a 1977) como Vendedor. Transferiu-se para a Monsanto Agroquímico (1978 a 1983) onde assumiu os seguintes desafios: (1) Vendas em Campos RJ (1978-1979); (2) Vendas em Midland Texas (1980); (3) Gerente de Produto na matriz da Monsanto em Saint Louis, Missouri (1981-1983); De 1984 a 1986 integrou a Stauffer Chemicals como Gerente de Marketing em São Paulo. Vice-Presidente da instituição financeira Citibank Brasil de 1986 a 1992. Partner da Gemini Consulting de 1992 a 1996. CEO do Grupo O Dia de Comunicação. Conselheiro da Associação Nacional de Jornais (ANJ) no período de 1996-2003. Presidente da Associação Brasileira de Marketing e Negócios entre janeiro de 1999 a dezembro de 2000. Membro do Conselho Consultivo da Intermédica Empresa de Saúde S.A., entre junho de 2008 a fevereiro de 2010. CEO da Organização Jaime Câmara de Julho de 2006 a Janeiro de 2011. Presidente do Grupo Jereissati de janeiro de 2011 a Março de 2016. Membro do Conselho de Administração da Oi Telecom SA de 2010 a 2015. Presidente da Telemar Participações de 2013 a 2015. Atualmente, é membro do Conselho de Administração da Jereissati Participações S.A (JPASA3) e dos Conselhos de Administração da Coimex Participações, Rádio Programas Del Peru - Grupo RPP de Comunicaciones e AEGEA empresa de saneamento. Não ocupa qualquer cargo de administração em outras sociedades ou organização do terceiro setor.

#### Órgãos da Administração:

| Órgão da Administração    | Data da Eleição | Prazo do mandato | Cargo eletivo ocupado               | Detalhar o cargo exercido | Data de posse | Foi eleito pelo controlador | Data de início do primeiro mandato |
|---------------------------|-----------------|------------------|-------------------------------------|---------------------------|---------------|-----------------------------|------------------------------------|
| Conselho de Administração | 29/04/2025      | UM ANO           | Conselho de Administração (Efetivo) |                           | 29/04/2025    | Sim                         | 30/04/2019                         |

#### Condenações:

| Tipo de Condenação | Descrição da Condenação |
|--------------------|-------------------------|
| N/A                |                         |

**Nome** FERNANDO MAURÍCIO ARAÚJO GUIMARÃES      **CPF:** 710.157.367-34      **Passaporte:**      **Nacionalidade:** Brasil      **Profis são:** ENGENHEIRO MECÂNICO      **Data de Nascimento:** 24/03/1962

**Experiência Profissional:** Engenheiro mecânico formado pela FTESM (Souza Marques) em 1989, com especializações em Engenharia Econômica pela UERJ (1991), Gestão Empresarial pela FGV (1998) e Conselheiro de Administração pelo IBGC (2020). Iniciou sua carreira profissional em 1986, como técnico mecânico na empresa Odebrecht Apoio Naval. De 1988 a 1991 atuou como Gerente Técnico da Equipe Máquinas e Veículos (Grupo Supergasbras) e de 1991 a 1998 exerceu o cargo de Diretor Superintendente na empresa Auto Viação 1001 – Grupo JCA. Em 1998 retornou ao Grupo Supergasbras (atual WLM) como Diretor Executivo da Itaipu Máquinas e Veículos Ltda, permanecendo no cargo até 2010. Atuou como CEO / Diretor Comercial na empresa Scania Latin America nos anos de 2010 a 2014, retornando ainda em 2014 para o Grupo JCA, onde atuou como CEO na empresa Viação Cometa S.A (2014 a 2021) e Diretor Geral Unidade Transporte Passageiros – UTP (2017-2021). Exerceu ainda a atividade de Head de Pesados pelo período de 2020 a 2022 nas empresas Unidas e Localiza e atuou como Conselheiro de Administração na TRANSPES de 2019 a 2022.

#### Órgãos da Administração:

| Órgão da Administração | Data da Eleição | Prazo do mandato | Cargo eletivo ocupado                | Detalhar o cargo exercido | Data de posse | Foi eleito pelo controlador | Data de início do primeiro mandato |
|------------------------|-----------------|------------------|--------------------------------------|---------------------------|---------------|-----------------------------|------------------------------------|
| Diretoria              | 05/05/2025      | UM ANO           | Diretor Presidente / Superintendente |                           | 05/05/2025    |                             | 02/05/2023                         |

#### Condenações:

| Tipo de Condenação | Descrição da Condenação |
|--------------------|-------------------------|
| N/A                |                         |

**Nome** FRANCISCO ROBERTO CARVALHO MOTA      **CPF:** 251.812.461-68      **Passaporte:**      **Nacionalidade:** Brasil      **Profis são:** ADMINISTRADOR      **Data de Nascimento:** 14/05/1962

**Experiência Profissional:** Administrador, com graduação em Administração de Distribuidoras de Veículos automotores, pela Fundação Armando Alvares Penteado FAAP/CENAP-SP (1999) e em Tecnologia Logística, pelo Centro Universitário Claretiano (2010). Iniciou sua Carreira profissional em 1982, como sócio proprietário (33%) da empresa J.R.W. Indústria e Comércio de Equipamentos para Mineração Ltda. (SP) até 1990. Ingressou na Quinta Roda – Filial Paulínia (SP), em 1991, na função de Gerente Geral. Em 1992, foi transferido para a Equipo – Filial Barra Mansa (RJ). Em 1994, foi promovido a Gerente de Pós-Venda da Equipo Filial Rio (RJ) e em 1995 transferido para Quinta Roda Filial Sumaré (SP). Em 1998, foi promovido a Diretor da Superágua. Em 2003, foi promovido a Assistente da Presidência na Supergasbras Distribuidora de GLP RJ. Em 2004, foi eleito Diretor da Controlada Quinta Roda (SP). Em 2019, após a incorporação da Quinta Roda (SP) pela Controladora WLM Participações e Comércio de Máquinas e Veículos S/A, foi eleito Diretor Operacional das filiais da WLM no Estado de São Paulo. Não ocupa qualquer cargo de administração em outras sociedades ou organização do terceiro setor.

#### Órgãos da Administração:

| Órgão da Administração | Data da Eleição | Prazo do mandato | Cargo eletivo ocupado | Detalhar o cargo exercido                              | Data de posse | Foi eleito pelo controlador | Data de início do primeiro mandato |
|------------------------|-----------------|------------------|-----------------------|--|---------------|-----------------------------|------------------------------------|
| Diretoria              | 05/05/2025      | UM ANO           | Outros Diretores      | Diretor Operacional das filiais no Estado de São Paulo | 05/05/2025    |                             | 07/05/2020                         |

#### Condenações:

| Tipo de Condenação | Descrição da Condenação |
|--------------------|-------------------------|
| N/A                |                         |

**Nome** GLAYCON XAVIER DIAS      **CPF:** 028.711.626-38      **Passaporte:**      **Nacionalidade:** Brasil      **Profis são:** ADMINISTRADOR      **Data de Nascimento:** 14/04/1978

**Experiência Profissional:** Administrador de Empresas, formado pela Universidade da Amazônia (2011), com Pós-Graduação em Gestão de Negócios, pela Fundação Dom Cabral (2019). Iniciou sua carreira na Itaipu (MG), em 1997, exercendo funções operacionais e gerenciais até 2006, quando foi transferido para Itaipu Norte (PA/AP), assumindo a Gerência de Serviços. Em 2015, foi Gerente de Manutenção da empresa Auto Viação 1001 Ltda. (RJ). Em 2016, exerceu o cargo de Gerente de Suprimentos do Grupo JCA (RJ). Em 2018, retornou à Itaipu Norte (PA/AP) e foi nomeado para o cargo de Diretor. Em 2019, após a incorporação da Itaipu Norte (PA/AP), pela Controladora WLM Participações e Comércio de Máquinas e Veículos S/A, foi eleito Diretor Operacional das filiais da WLM no Estado do Pará. Não ocupa qualquer cargo de administração em outras sociedades ou organização do terceiro setor.

#### Órgãos da Administração:

| Órgão da Administração | Data da Eleição | Prazo do mandato | Cargo eletivo ocupado | Detalhar o cargo exercido | Data de posse | Foi eleito pelo controlador | Data de início do primeiro mandato |
|------------------------|-----------------|------------------|-----------------------|---------------------------|---------------|-----------------------------|------------------------------------|
| Diretoria              | 05/05/2025      | 1 ANO            | Outros Diretores      | Não exerce                | 05/05/2025    |                             | 07/05/2020                         |

**Condenações:**

| Tipo de Condenação | Descrição da Condenação |
|--------------------|-------------------------|
| N/A                |                         |

**Nome** JHONNY FERNANDES DE SOUSA    **CPF:** 349.604.488-81    **Passaporte:**    **Nacionalidade:** Brasil    **Profissão:** BACHAREL EM CIÊNCIAS CONTÁBEIS    **Data de Nascimento:** 18/09/1978

**Experiência Profissional:** Bacharel em Ciências Contábeis, com especialização em perícias judiciais de natureza econômica, perícia técnica e auditoria contábil, avaliação, consultoria empresarial e auditoria em diversas empresas de médio e grande porte nos estados de São Paulo, Mato Grosso, Tocantins, Minas Gerais, Goiás e Mato Grosso do Sul. Possui atuação em conselhos e comitês como Presidente do Conselho Fiscal do ICV; Presidente do Conselho Fiscal de uma empresa do Terceiro Setor; Membro do Comitê de Auditoria da Boa Safra Sementes; Conselheiro Consultivo da Polo Contabilidade (RS); Membro do Instituto dos Auditores Internos do Brasil (IIA Brasil) e Membro do Comitê de Estudos do CRC (2019-2022). Fundador e Sócio-Diretor da J.F Solução em Contabilidade, empresa especializada em consultoria e assessoria nas áreas contábil, financeira, societária, tributária e auditoria. Não ocupa qualquer cargo de administração em outras sociedades ou organização do terceiro setor.

**Órgãos da Administração:**

| Órgão da Administração | Data da Eleição | Prazo do mandato | Cargo eletivo ocupado                   | Detalhar o cargo exercido | Data de posse | Foi eleito pelo controlador | Data de início do primeiro mandato |
|------------------------|-----------------|------------------|---|---------------------------|---------------|-----------------------------|------------------------------------|
| Conselho Fiscal        | 29/04/2025      | UM ANO           | C.F.(Suplent)Eleito p/preferencialistas |                           | 29/04/2025    | Não                         | 29/04/2025                         |

**Condenações:**

| Tipo de Condenação | Descrição da Condenação |
|--------------------|-------------------------|
| N/A                |                         |

**Nome** LEANDRO CARDOSO  
MASSA      **CPF:** 084.151.267-19      **Passaporte:**      **Nacionalidade:** Brasil      **Profis são:** ENGENHEIRO CIVIL      **Data de Nascimento:** 18/09/1978

**Experiência Profissional:** Formado em Engenharia Civil, pela Pontifícia Universidade Católica PUC-Rio, em 2000, com pós-graduação (MBA) em Engenharia Econômica Financeira pela UFF em 2008, sólida experiência nas áreas de Finanças Corporativas, Análise de Investimentos e Mercados de Capitais, adquirida ao longo de 12 anos no Banco BTG Pactual. Ingressou na WLM em agosto/2016, ocupando o cargo de Gerente Financeiro. Em janeiro/2018, foi eleito Diretor. Em dezembro/2021, foi também eleito Diretor de Relações com Investidores - DRI, cumulativamente. Atualmente, participa da administração das seguintes sociedades: GL Gestão Patrimonial e Participações Ltda., LCM Investimentos e Participações Eirell e Sinais Vitais Serviços de Tecnologia S.A. Além dessas, não ocupa qualquer cargo de administração em outras sociedades ou organizações do terceiro setor.

#### Órgãos da Administração:

| Órgão da Administração | Data da Eleição | Prazo do mandato | Cargo eletivo ocupado | Detalhar o cargo exercido   | Data de posse | Foi eleito pelo controlador | Data de início do primeiro mandato |
|------------------------|-----------------|------------------|-----------------------|---|---------------|-----------------------------|------------------------------------|
| Diretoria              | 05/05/2025      | UM ANO           | Outros Diretores      | Diretor de Relações com Investidores e Diretor das empresas controladas | 05/05/2025    |                             | 30/04/2018                         |

#### Condenações:

| Tipo de Condenação | Descrição da Condenação |
|--------------------|-------------------------|
| N/A                |                         |

**Nome** LEONARDO DE OLIVEIRA GUERRA DEOTTI **CPF:** 040.171.756-94 **Passaporte:** **Nacionalidade:** Brasil **Profis são:** ENGENHEIRO CIVIL **Data de Nascimento:** 03/08/1979

**Experiência Profissional:** Formado em Engenharia Civil em 2002, pela Universidade Federal de Juiz de Fora - MG, Mestre em Engenharia pela COPPE / UFRJ, em 2005, e Doutor em Engenharia Geotécnica pela COPPE/UFRJ em 2015. Entre 2005 e 2006, foi Consultor na Geoprojetos Engenharia, nas áreas de Projetos de Engenharia Geotécnica, como responsável pelos projetos de estabilidade de taludes da duplicação da BR-101 no trecho do Sul do Brasil e monitoramento geotécnico de condutos de transporte de petróleo e do aterro sanitário metropolitano de Gramacho – Duque de Caxias-RJ. Desde 2006, ocupa o cargo de Engenheiro Civil da Eletrobrás, com atuação em Gestão Ambiental e Engenharia de Projetos de Energia Renovável e avaliação Técnico-Orçamentária e Ambiental de Projetos de Grande Porte relacionados à geração de energia elétrica (UHE Belo Monte, AHE Jatobá; AHE São Luiz do Tapajós). Entre 2006 e 2008, foi membro do grupo de trabalho responsável pelo primeiro levantamento de emissões de gases de efeito estufa das empresas Eletrobrás, sendo o responsável pelo cálculo das emissões. No ano de 2016, foi representante da Eletrobrás e do governo brasileiro no Programa de Cooperação Nuclear entre Brasil e Coreia do Sul e, desde então, passou a membro dos Comitês de Assessoramento do Conselho de Administração da empresa Norte Energia (UHE Belo Monte). De 2017 a 2018, foi Presidente da Comissão de Prevenção de Acidentes do Trabalho da Eletrobrás – CIPA Eletrobrás. Em 2018, foi membro da Comissão de Alienação do Leilão de Participações Societárias de Sociedades de Propósito Específico (SPE) da Eletrobrás. De 2018 e 2020, foi Vice-Presidente da Comissão de Prevenção de Acidentes do Trabalho da Eletrobrás – CIPA Eletrobrás – e, desde 2019, é Coordenador do Comitê de Segurança de Barragens das Empresas Eletrobrás - SBEC. Desde de 2017, também é membro do Conselho Deliberativo do Comitê Brasileiro de Barragens – CBDB. Foi eleito Diretor Secretário do Núcleo Regional do Estado do Rio de Janeiro – NRRJ/CBDB em 2017 e, em 2020, Diretor Secretário da Instituição. Entre 2020 e 2022, foi Coordenador da Comissão Técnica 5 – Barragens de Terra e Enrocamento.

#### Órgãos da Administração:

| Órgão da Administração | Data da Eleição | Prazo do mandato | Cargo eletivo ocupado             | Detalhar o cargo exercido | Data de posse | Foi eleito pelo controlador | Data de início do primeiro mandato |
|------------------------|-----------------|------------------|-----------------------------------|---------------------------|---------------|-----------------------------|------------------------------------|
| Conselho Fiscal        | 29/04/2025      | UM ANO           | C.F.(Suplent)Eleito p/Controlador |                           | 29/04/2025    | Sim                         | 29/04/2022                         |

#### Condenações:

| Tipo de Condenação | Descrição da Condenação |
|--------------------|-------------------------|
| N/A                |                         |

**Nome** MARIA ELVIRA LOPEZ GIMENEZ      **CPF:** 136.012.018-10      **Passaporte:**      **Nacionalidade:** Brasil      **Profis são:** ECONOMISTA      **Data de Nascimento:** 18/05/1970

**Experiência Profissional:** Economista, especializada em Governança Corporativa, com foco na atuação em Conselhos Fiscais de Companhias Abertas. Presentemente é Conselheira Fiscal Titular: Companhia de Saneamento Básico do Estado de São Paulo – SABESP, WLM Participações e Comercio de Máquinas e Veículos S.A. e Banco do Estado do Rio Grande do Sul S.A., suplente nas seguintes empresas: Whirlpool S.A, Bicycletas Monark S.A., Petteinati Indústria Têxtil S.A., Tronox Pigmentos do Brasil S.A., Companhia de Ferro Ligas da Bahia – Ferbasa, Rossi Residencial S.A. Centro de Diagnósticos S.A. e Eucatex S.A. Anteriormente, foi Conselheira Fiscal Titular da AES Tietê S.A., Suplente da Companhia Providência Ind. e Com. S.A. e São Martinho S.A. No período de 2013 a 2019 trabalhou na Solução Governança Corporativa e Consultoria Ltda/ Jorge Lepeltier Consultores Associados, na coordenação financeira, administrativa e governança corporativa.

#### Órgãos da Administração:

| Órgão da Administração | Data da Eleição | Prazo do mandato | Cargo eletivo ocupado                   | Detalhar o cargo exercido | Data de posse | Foi eleito pelo controlador | Data de início do primeiro mandato |
|------------------------|-----------------|------------------|---|---------------------------|---------------|-----------------------------|------------------------------------|
| Conselho Fiscal        | 29/04/2025      | UM ANO           | C.F.(Efetivo)Eleito p/preferencialistas |                           | 29/04/2025    | Não                         | 30/04/2014                         |

#### Condenações:

| Tipo de Condenação | Descrição da Condenação |
|--------------------|-------------------------|
| N/A                |                         |

**Nome** PAULO CESAR GOMES      **CPF:** 107.909.238-23      **Passaporte:**      **Nacionalidade:** Brasil      **Profis são:** ADMINISTRADOR      **Data de Nascimento:** 25/07/1972

**Experiência Profissional:** Administrador de empresas, graduado pela CREUPI (UNIPINHAL) São Paulo (1996), possui MBA em Gestão Comercial pela Fundação Getúlio Vargas – SP (2006); MBA em Gestão Empresarial pela Fundação Getúlio Vargas -SP; AMP - Advanced Management Program, pela ESADE Business School - Barcelona ES (2014); Programa de Marketing y Ventas – Dirección Comercial - pela ESADE Business School - Barcelona ES (2018) e MBA em Finanças no IBMEC – São Paulo (2024). Iniciou sua carreira em outubro de 1990 na São Paulo Alpargatas, onde permaneceu até junho de 1997. Atuou no Grupo Santa Cruz - São Paulo, como Diretor de Operações e Comercial, de julho de 1997 a outubro de 2015; no Grupo JCA Holding – Rio de Janeiro, de outubro de 2015 a abril de 2021, no cargo de Diretor de Operações e Comercial; e no Consórcio Transvida – São Paulo, de maio de 2021 a setembro de 2024, exercendo o cargo de Diretor de Operações. Em outubro/2024 ingressou na WLM ocupando o cargo de Diretor Regional das Filiais do rio de Janeiro. Não ocupa qualquer

**Órgãos da Administração:**

| Órgão da Administração | Data da Eleição | Prazo do mandato | Cargo eletivo ocupado | Detalhar o cargo exercido                                   | Data de posse | Foi eleito pelo controlador | Data de início do primeiro mandato |
|------------------------|-----------------|------------------|-----------------------|---|---------------|-----------------------------|------------------------------------|
| Diretoria              | 05/05/2025      | UM ANO           | Outros Diretores      | Diretor Operacional das filiais no Estado do Rio de Janeiro | 05/05/2025    |                             | 31/10/2024                         |

**Condenações:**

| Tipo de Condenação | Descrição da Condenação |
|--------------------|-------------------------|
| N/A                |                         |

**Nome** VITOR ROGÉRIO DA COSTA **CPF:** 012.622.707-15 **Passaporte:** **Nacionalidade:** Brasil **Profis são:** ADVOGADO **Data de Nascimento:** 18/02/1943

**Experiência Profissional:** Bacharel em Direito pela Pontifícia Universidade Católica do Rio de Janeiro – PUC/RJ (1966). Master of Laws – Universidade da Califórnia – Berkeley (1970). Inscrito na Ordem dos Advogados do Brasil (Seções do Rio de Janeiro e São Paulo). É membro da International Fiscal Association, da Associação Brasileira de Direito Financeiro, foi membro da Comissão de Estudos do Mercado Acionário da CVM e membro do Conselho Consultivo do Museu Histórico Nacional. Recebeu a Ordem de Comendador do Rio Branco. Trabalhou no Escritório de Advocacia José Thomaz Nabuco (1966 a 1975) e no Escritório de Advocacia Gouvêa Vieira (1966 a 2009). Sócio do Escritório Vitor Costa Advogados desde 2009. Atua em Direito Societário, Direito de Empresa, Direito Tributário, Mercado de Capitais, Capitais Estrangeiros e Banco Central.

#### Órgãos da Administração:

| Órgão da Administração | Data da Eleição | Prazo do mandato | Cargo eletivo ocupado             | Detalhar o cargo exercido | Data de posse | Foi eleito pelo controlador | Data de início do primeiro mandato |
|------------------------|-----------------|------------------|-----------------------------------|---------------------------|---------------|-----------------------------|------------------------------------|
| Conselho Fiscal        | 29/04/2025      | UM ANO           | C.F.(Efetivo)Eleito p/Controlador |                           | 29/04/2025    | Sim                         | 27/04/2012                         |

#### Condenações:

| Tipo de Condenação | Descrição da Condenação |
|--------------------|-------------------------|
| N/A                |                         |

## 7.4 Composição dos comitês

**Nome:** ALESSANDRA BONIFÁCIO TENÓRIO DE ALMEIDA **CPF:** 095.751.397-63 **Passaporte:** **Nacionalidade:** Brasil **Profissão:** PSICÓLOGA **Data de Nascimento:** 04/10/1982

**Experiência Profissional:** Psicóloga inscrita no CRP/RJ sob o nº 64889, com formação acadêmica em Psicologia pela Universidade UNAMA – Universidade da Amazônia, em 2012, com especialização em Gestão de Recursos Humanos, em 2015, formação em Psicologia da Saúde Ocupacional na Universidade de São Paulo – USP, em 2019, e experiência na área de Recursos Humanos. Ingressou na WLM Participações e Comércio de Máquinas e Veículos S.A. (Grupo WLM) em 2010, exercendo a função de estagiária e atualmente ocupa o cargo de Gerente de Recursos Humanos.

### Comitês:

| Tipo comitê    | Tipo auditoria | Cargo ocupado | Data posse | Prazo mandato | Descrição de outros comitês | Descrição de outro cargo/função | Data da eleição | Data de início do primeiro mandato |
|----------------|----------------|---------------|------------|---------------|-----------------------------|---------------------------------|-----------------|------------------------------------|
| Outros Comitês |                | Outros        | 27/01/2022 | Indeterminado | Comitê de Conduta           | Gerente de Recursos Humanos     | 27/01/2022      | 27/01/2022                         |

### Condenações:

| Tipo de Condenação | Descrição da Condenação |
|--------------------|-------------------------|
| N/A                |                         |

**Nome:** GUILHERME RAPOSO RYDER **CPF:** 069.630.547-03 **Passaporte:** **Nacionalidade:** Brasil **Profissão:** ADVOGADO **Data de Nascimento:** 10/03/1977

**Experiência Profissional:**

Advogado inscrito na OAB/RJ sob o nº 115.673, com formação acadêmica em Direito pela PUC-RIO (1997 - 2001), LLM em Direito Empresarial pelo IBMEC/RJ (2005), Especialização em Proteção de Dados e Privacidade pelo Insper/SP (2019), com experiência profissional nos setores de energia, telecomunicações, serviços e infraestrutura, com atuação em contratos estratégicos, direito societário, governança e conformidade corporativa, project finance, M&As, PPAs, proteção de dados, temas regulatórios e concorrenciais. Integrou a "Legal 500 GC Powerlist: Brazil 2023": setor de energia"; "In-house M&A team of the year (shortlisted) na The Legal 500 – Brazil Awards 2023"; e a "Legal 500 GC Powerlist Brazil 2018: setor de telecomunicações". Ingressou na WLM Participações e Comércio de Máquinas e Veículos S.A (Grupo WLM) em 2024, exercendo a função de Gerente Jurídico.

**Comitês:**

| Tipo comitê    | Tipo auditoria | Cargo ocupado | Data posse | Prazo mandato | Descrição de outros comitês | Descrição de outro cargo/função | Data da eleição | Data de início do primeiro mandato |
|----------------|----------------|---------------|------------|---------------|-----------------------------|---------------------------------|-----------------|------------------------------------|
| Outros Comitês |                | Outros        | 27/08/2024 | Indeterminado | Comitê de Conduta           | Gerente Jurídico                | 27/08/2024      | 27/08/2024                         |

**Condenações:**

| Tipo de Condenação | Descrição da Condenação |
|--------------------|-------------------------|
| N/A                |                         |

**Nome:** LEANDRO CARDOSO MASSA **CPF:** 084.151.267-19 **Passaporte:** **Nacionalidade:** Brasil **Profissão:** ENGENHEIRO CIVIL **Data de Nascimento:** 18/09/1978

**Experiência Profissional:** Formado em Engenharia Civil, pela Pontifícia Universidade Católica PUC-Rio, em 2000, com pós-graduação (MBA) em Engenharia Econômica Financeira pela UFF em 2008, sólida experiência nas áreas de Finanças Corporativas, Análise de Investimentos e Mercados de Capitais, adquirida ao longo de 12 anos no Banco BTG Pactual. Ingressou na WLM em agosto/2016, ocupando o cargo de Gerente Financeiro. Em janeiro/2018, foi eleito Diretor. Em dezembro/2021, foi também eleito Diretor de Relações com Investidores - DRI, cumulativamente. Atualmente, participa da administração das seguintes sociedades: GL Gestão Patrimonial e Participações Ltda., LCM Investimentos e Participações Eireli e Sinais Vitais Serviços de Tecnologia S.A. Além dessas, não ocupa qualquer cargo de administração em outras sociedades ou organizações do terceiro setor.

**Comitês:**

| Tipo comitê    | Tipo auditoria | Cargo ocupado | Data posse | Prazo mandato | Descrição de outros comitês | Descrição de outro cargo/função  | Data da eleição | Data de início do primeiro mandato |
|----------------|----------------|---------------|------------|---------------|-----------------------------|--|-----------------|------------------------------------|
| Outros Comitês |                | Outros        | 28/06/2018 | Indeterminado | Comitê de Conduta           | Diretor de Relações com Investidores e Diretor das empresas controladas. | 28/06/2018      | 28/06/2018                         |

**Condenações:**

| Tipo de Condenação | Descrição da Condenação |
|--------------------|-------------------------|
| N/A                |                         |

## 7.5 Relações familiares

| Nome  | CPF            | Nome empresarial do emissor ou controlada                | CNPJ               | Tipo de parentesco com o administrador do emissor ou controlada |
|---|----------------|--|--------------------|---|
| Cargo   | Passaporte     |  | Nacionalidade      |   |
| <b><u>Administrador do emissor ou controlada</u></b>    |                |  |                    |   |
| FELIPE LEMOS DE MORAES                                  | 076.197.287-08 | WLM PARTICIPAÇÕES E COMÉRCIO DE MÁQUINAS E VEÍCULOS S.A. | 33.228.024/0001-51 |   |
| VICE-PRESIDENTE DO CONSELHO DE ADMINISTRAÇÃO DO EMISSOR | N/A            |  | Brasileiro(a)      |   |
| <b><u>Pessoa relacionada</u></b>                        |                |  |                    |   |
| WILSON LEMOS DE MORAES JUNIOR                           | 096.779.256-87 | SAJUTHÁ RIO PARTIICIPAÇÕES S.A.                          | 30.458.020/0001-71 | Pai ou Mãe (1º grau por consanguinidade)                        |
| DIRETOR   | N/A            |  | Brasileiro(a)      |   |
| <b><u>Observação</u></b>                                |                |  |                    |   |
| -----   |                |  |                    |   |
| <b><u>Administrador do emissor ou controlada</u></b>    |                |  |                    |   |
| FELIPE LEMOS DE MORAES                                  | 076.197.287-08 | WLM PARTICIPAÇÕES E COMÉRCIO DE MÁQUINAS E VEÍCULOS S.A. | 33.228.024/0001-51 |   |
| VICE-PRESIDENTE DO CONSELHO DE ADMINISTRAÇÃO DO EMISSOR | N/A            |  | Brasileiro(a)      |   |
| <b><u>Pessoa relacionada</u></b>                        |                |  |                    |   |
| WILSON LEMOS DE MORAES NETO                             | 003.177.687-60 | FARTURA AGROPECUARIA S.A                                 | 05.427.471/0001-02 | Irmão ou Irmã (1º grau por consanguinidade)                     |
| DIRETOR   | N/A            |  | Brasileiro(a)      |   |
| <b><u>Observação</u></b>                                |                |  |                    |   |
| -----   |                |  |                    |   |

**7.5 Relações familiares**

| Nome  | CPF            | Nome empresarial do emissor ou controlada                | CNPJ               | Tipo de parentesco com o administrador do emissor ou controlada |
|---|----------------|--|--------------------|---|
| Cargo   | Passaporte     |  | Nacionalidade      |   |
| <b><u>Administrador do emissor ou controlada</u></b>    |                |  |                    |   |
| FELIPE LEMOS DE MORAES                                  | 076.197.287-08 | WLM PARTICIPAÇÕES E COMÉRCIO DE MÁQUINAS E VEÍCULOS S.A. | 33.228.024/0001-51 |   |
| VICE-PRESIDENTE DO CONSELHO DE ADMINISTRAÇÃO DO EMISSOR | N/A            |  | Brasileiro(a)      |   |
| <b><u>Pessoa relacionada</u></b>                        |                |  |                    |   |
| WILSON LEMOS DE MORAES NETO                             | 003.177.687-60 | ITAPURA AGROPECUÁRIA LTDA                                | 44.624.179/0001-23 | Irmão ou Irmã (1º grau por consanguinidade)                     |
| DIRETOR   | N/A            |  | Brasileiro(a)      |   |
| <b><u>Observação</u></b>                                |                |  |                    |   |

**7.6 Relações de subordinação, prestação de serviço ou controle**

| Identificação | CPF/CNPJ   | Tipo de relação do Administrador com a pessoa relacionada | Tipo de pessoa relacionada |
|---------------|------------|---|----------------------------|
| Cargo/Função  | Passaporte | Nacionalidade   |                            |

**Exercício Social 31/12/2022**Administrador do Emissor

EUGENIO RICARDO ARAUJO COSTA  
DIRETOR-PRESIDENTE

355.583.006-63  
N/A

Controle  
Brasileiro(a) - Brasil

Controlada Direta

Pessoa Relacionada

FARTURA AGROPECUARIA S.A  
DIRETOR-PRESIDENTE

05.427.471/0001-02  
N/A

Brasileiro(a) - Brasil

ObservaçãoAdministrador do Emissor

EUGENIO RICARDO ARAUJO COSTA  
DIRETOR-PRESIDENTE

355.583.006-63  
N/A

Controle  
Brasileiro(a) - Brasil

Controlada Direta

Pessoa Relacionada

ITAPURA AGROPECUÁRIA LTDA  
DIRETOR-PRESIDENTE

44.624.179/0001-23  
N/A

Brasileiro(a) - Brasil

ObservaçãoAdministrador do Emissor

EUGENIO RICARDO ARAUJO COSTA  
DIRETOR-PRESIDENTE

355.583.006-63  
N/A

Controle  
Brasileiro(a) - Brasil

Controlada Direta

Pessoa Relacionada

SUPERÁGUA EMPRESA DE ÁGUAS MINERAIS LTDA  
DIRETOR-PRESIDENTE

16.738.098/0001-19  
N/A

Brasileiro(a) - Brasil

Observação

**7.6 Relações de subordinação, prestação de serviço ou controle**

| Identificação                                  | CPF/CNPJ           | Tipo de relação do Administrador com a pessoa relacionada | Tipo de pessoa relacionada |
|--|--------------------|---|----------------------------|
| Cargo/Função                                   | Passaporte         | Nacionalidade   |                            |
| <b>Administrador do Emissor</b>                |                    |   |                            |
| LEANDRO CARDOSO MASSA                          | 084.151.267-19     | Controle  | Controlada Direta          |
| DIRETOR e DIRETOR DE RELAÇÕES COM INVESTIDORES | N/A                | Brasileiro(a) - Brasil                                    |                            |
| <b>Pessoa Relacionada</b>                      |                    |   |                            |
| FARTURA AGROPECUARIA S.A                       | 05.427.471/0001-02 |   |                            |
| DIRETOR  | N/A                | Brasileiro(a) - Brasil                                    |                            |
| <b>Observação</b>                              |                    |   |                            |
| -----  |                    |   |                            |
| <b>Administrador do Emissor</b>                |                    |   |                            |
| LEANDRO CARDOSO MASSA                          | 084.151.267-19     | Controle  | Controlada Direta          |
| DIRETOR e DIRETOR DE RELAÇÕES COM INVESTIDORES | N/A                | Brasileiro(a) - Brasil                                    |                            |
| <b>Pessoa Relacionada</b>                      |                    |   |                            |
| ITAPURA AGROPECUÁRIA LTDA                      | 44.624.179/0001-23 |   |                            |
| DIRETOR  | N/A                | Brasileiro(a) - Brasil                                    |                            |
| <b>Observação</b>                              |                    |   |                            |
| -----  |                    |   |                            |
| <b>Administrador do Emissor</b>                |                    |   |                            |
| LEANDRO CARDOSO MASSA                          | 084.151.267-19     | Controle  | Controlada Direta          |
| DIRETOR e DIRETOR DE RELAÇÕES COM INVESTIDORES | N/A                | Brasileiro(a) - Brasil                                    |                            |
| <b>Pessoa Relacionada</b>                      |                    |   |                            |
| SUPERÁGUA EMPRESA DE ÁGUAS MINERAIS LTDA       | 16.738.098/0001-19 |   |                            |
| DIRETOR  | N/A                | Brasileiro(a) - Brasil                                    |                            |
| <b>Observação</b>                              |                    |   |                            |
| -----  |                    |   |                            |

**7.6 Relações de subordinação, prestação de serviço ou controle**

| Identificação                                   | CPF/CNPJ           | Tipo de relação do Administrador com a pessoa relacionada | Tipo de pessoa relacionada |
|---|--------------------|---|----------------------------|
| Cargo/Função                                    | Passaporte         | Nacionalidade   |                            |
| <b>Administrador do Emissor</b>                 |                    |   |                            |
| LEANDRO CARDOSO MASSA                           | 084.151.267-19     | Controle  | Controlada Direta          |
| DIRETOR e DIRETOR DE RELAÇÕES COM INVESTIDORES  | N/A                | Brasileiro(a) - Brasil                                    |                            |
| <b>Pessoa Relacionada</b>                       |                    |   |                            |
| SUPERMAC MÁQUINAS E CAMINHÕES DA AMAZÔNIA LTDA. | 03.966.062/0001-40 |   |                            |
| DIRETOR   | N/A                | Brasileiro(a) - Brasil                                    |                            |
| <b>Observação</b>                               |                    |   |                            |

**Exercício Social 31/12/2024**

|  |                    |                        |                   |
|--|--------------------|------------------------|-------------------|
| <b>Administrador do Emissor</b>          |                    |                        |                   |
| FERNANDO MAURÍCIO ARAÚJO GUIMARÃES       | 710.157.367-34     | Subordinação           | Controlada Direta |
| DIRETOR-PRESIDENTE                       | N/A                | Brasileiro(a) - Brasil |                   |
| <b>Pessoa Relacionada</b>                |                    |                        |                   |
| ITAPURA AGROPECUÁRIA LTDA                | 44.624.179/0001-23 |                        |                   |
| DIRETOR-PRESIDENTE                       | N/A                | Brasileiro(a) - Brasil |                   |
| <b>Observação</b>                        |                    |                        |                   |
| -----                                    |                    |                        |                   |
| <b>Administrador do Emissor</b>          |                    |                        |                   |
| FERNANDO MAURÍCIO ARAÚJO GUIMARÃES       | 710.157.367-34     | Subordinação           | Controlada Direta |
| DIRETOR-PRESIDENTE                       | N/A                | Brasileiro(a) - Brasil |                   |
| <b>Pessoa Relacionada</b>                |                    |                        |                   |
| SUPERÁGUA EMPRESA DE ÁGUAS MINERAIS LTDA | 16.738.098/0001-19 |                        |                   |
| DIRETOR-PRESIDENTE                       | N/A                | Brasileiro(a) - Brasil |                   |
| <b>Observação</b>                        |                    |                        |                   |
| -----                                    |                    |                        |                   |

**7.6 Relações de subordinação, prestação de serviço ou controle**

| Identificação                                   | CPF/CNPJ           | Tipo de relação do Administrador com a pessoa relacionada | Tipo de pessoa relacionada |
|---|--------------------|---|----------------------------|
| Cargo/Função                                    | Passaporte         | Nacionalidade   |                            |
| <b>Administrador do Emissor</b>                 |                    |   |                            |
| FERNANDO MAURÍCIO ARAÚJO GUIMARÃES              | 710.157.367-34     | Subordinação  | Controlada Direta          |
| DIRETOR-PRESIDENTE                              | N/A                | Brasileiro(a) - Brasil                                    |                            |
| <b>Pessoa Relacionada</b>                       |                    |   |                            |
| FARTURA AGROPECUARIA S.A                        | 05.427.471/0001-02 |   |                            |
| DIRETOR-PRESIDENTE                              | N/A                | Brasileiro(a) - Brasil                                    |                            |
| <b>Observação</b>                               |                    |   |                            |
| -----   |                    |   |                            |
| <b>Administrador do Emissor</b>                 |                    |   |                            |
| FERNANDO MAURÍCIO ARAÚJO GUIMARÃES              | 710.157.367-34     | Subordinação  | Controlada Direta          |
| DIRETOR-PRESIDENTE                              | N/A                | Brasileiro(a) - Brasil                                    |                            |
| <b>Pessoa Relacionada</b>                       |                    |   |                            |
| EQUIPO LOCAÇÃO DE MÁQUINAS E VEÍCULOS LTDA.     | 52.578.734/0001-56 |   |                            |
| DIRETOR-PRESIDENTE                              | N/A                | Brasileiro(a) - Brasil                                    |                            |
| <b>Observação</b>                               |                    |   |                            |
| -----   |                    |   |                            |
| <b>Administrador do Emissor</b>                 |                    |   |                            |
| FERNANDO MAURÍCIO ARAÚJO GUIMARÃES              | 710.157.367-34     | Controle  | Controlada Direta          |
| DIRETOR-PRESIDENTE                              | N/A                | Brasileiro(a) - Brasil                                    |                            |
| <b>Pessoa Relacionada</b>                       |                    |   |                            |
| SUPERMAC MÁQUINAS E CAMINHÕES DA AMAZÔNIA LTDA. | 03.966.062/0001-40 |   |                            |
| DIRETOR-PRESIDENTE                              | N/A                | Brasileiro(a) - Brasil                                    |                            |
| <b>Observação</b>                               |                    |   |                            |
| -----   |                    |   |                            |

**7.6 Relações de subordinação, prestação de serviço ou controle**

| Identificação                               | CPF/CNPJ           | Tipo de relação do Administrador com a pessoa relacionada | Tipo de pessoa relacionada |
|---|--------------------|---|----------------------------|
| Cargo/Função                                | Passaporte         | Nacionalidade   |                            |
| <b>Administrador do Emissor</b>             |                    |   |                            |
| LEANDRO CARDOSO MASSA                       | 084.151.267-19     | Controle  | Controlada Direta          |
| DIRETOR                                     | N/A                | Brasileiro(a) - Brasil                                    |                            |
| <b>Pessoa Relacionada</b>                   |                    |   |                            |
| FARTURA AGROPECUARIA S.A                    | 05.427.471/0001-02 |   |                            |
| DIRETOR                                     | N/A                | Brasileiro(a) - Brasil                                    |                            |
| <b>Observação</b>                           |                    |   |                            |
| -----                                       |                    |   |                            |
| <b>Administrador do Emissor</b>             |                    |   |                            |
| LEANDRO CARDOSO MASSA                       | 084.151.267-19     | Controle  | Controlada Direta          |
| DIRETOR                                     | N/A                | Brasileiro(a) - Brasil                                    |                            |
| <b>Pessoa Relacionada</b>                   |                    |   |                            |
| ITAPURA AGROPECUÁRIA LTDA                   | 44.624.179/0001-23 |   |                            |
| DIRETOR                                     | N/A                | Brasileiro(a) - Brasil                                    |                            |
| <b>Observação</b>                           |                    |   |                            |
| -----                                       |                    |   |                            |
| <b>Administrador do Emissor</b>             |                    |   |                            |
| LEANDRO CARDOSO MASSA                       | 084.151.267-19     | Controle  | Controlada Direta          |
| DIRETOR                                     | N/A                | Brasileiro(a) - Brasil                                    |                            |
| <b>Pessoa Relacionada</b>                   |                    |   |                            |
| EQUIPO LOCAÇÃO DE MÁQUINAS E VEÍCULOS LTDA. | 52.578.734/0001-56 |   |                            |
| DIRETOR                                     | N/A                | Brasileiro(a) - Brasil                                    |                            |
| <b>Observação</b>                           |                    |   |                            |
| -----                                       |                    |   |                            |

**7.6 Relações de subordinação, prestação de serviço ou controle**

| Identificação                                   | CPF/CNPJ           | Tipo de relação do Administrador com a pessoa relacionada | Tipo de pessoa relacionada |
|---|--------------------|---|----------------------------|
| Cargo/Função                                    | Passaporte         | Nacionalidade   |                            |
| <b>Administrador do Emissor</b>                 |                    |   |                            |
| LEANDRO CARDOSO MASSA                           | 084.151.267-19     | Controle  | Controlada Direta          |
| DIRETOR   | N/A                | Brasileiro(a) - Brasil                                    |                            |
| <b>Pessoa Relacionada</b>                       |                    |   |                            |
| SUPERÁGUA EMPRESA DE ÁGUAS MINERAIS LTDA        | 16.738.098/0001-19 |   |                            |
| DIRETOR   | N/A                | Brasileiro(a) - Brasil                                    |                            |
| <b>Observação</b>                               |                    |   |                            |
| -----   |                    |   |                            |
| <b>Administrador do Emissor</b>                 |                    |   |                            |
| LEANDRO CARDOSO MASSA                           | 084.151.267-19     | Controle  | Controlada Direta          |
| DIRETOR   | N/A                | Brasileiro(a) - Brasil                                    |                            |
| <b>Pessoa Relacionada</b>                       |                    |   |                            |
| SUPERMAC MÁQUINAS E CAMINHÕES DA AMAZÔNIA LTDA. | 03.966.062/0001-40 |   |                            |
| DIRETOR   | N/A                | Brasileiro(a) - Brasil                                    |                            |
| <b>Observação</b>                               |                    |   |                            |
| -----   |                    |   |                            |
| <b>Exercício Social 31/12/2023</b>              |                    |   |                            |
| <b>Administrador do Emissor</b>                 |                    |   |                            |
| LEANDRO CARDOSO MASSA                           | 084.151.267-19     | Subordinação  | Controlada Direta          |
| DIRETOR e DIRETOR DE RELAÇÕES COM INVESTIDORES  | N/A                | Brasileiro(a) - Brasil                                    |                            |
| <b>Pessoa Relacionada</b>                       |                    |   |                            |
| FARTURA AGROPECUARIA S.A                        | 05.427.471/0001-02 |   |                            |
| DIRETOR   | N/A                | Brasileiro(a) - Brasil                                    |                            |
| <b>Observação</b>                               |                    |   |                            |
| -----   |                    |   |                            |

**7.6 Relações de subordinação, prestação de serviço ou controle**

| <b>Identificação</b>                           | <b>CPF/CNPJ</b>    | <b>Tipo de relação do Administrador com a pessoa relacionada</b> | <b>Tipo de pessoa relacionada</b> |
|--|--------------------|--|-----------------------------------|
| <b>Cargo/Função</b>                            | <b>Passaporte</b>  | <b>Nacionalidade</b>   |                                   |
| <b><u>Administrador do Emissor</u></b>         |                    |  |                                   |
| LEANDRO CARDOSO MASSA                          | 084.151.267-19     | Subordinação   | Controlada Direta                 |
| DIRETOR e DIRETOR DE RELAÇÕES COM INVESTIDORES | N/A                | Brasileiro(a) - Brasil   |                                   |
| <b><u>Pessoa Relacionada</u></b>               |                    |  |                                   |
| ITAPURA AGROPECUÁRIA LTDA                      | 44.624.179/0001-23 |  |                                   |
| DIRETOR  | N/A                | Brasileiro(a) - Brasil   |                                   |
| <b><u>Observação</u></b>                       |                    |  |                                   |
| -----  |                    |  |                                   |
| <b><u>Administrador do Emissor</u></b>         |                    |  |                                   |
| LEANDRO CARDOSO MASSA                          | 084.151.267-19     | Subordinação   | Controlada Direta                 |
| DIRETOR e DIRETOR DE RELAÇÕES COM INVESTIDORES | N/A                | Brasileiro(a) - Brasil   |                                   |
| <b><u>Pessoa Relacionada</u></b>               |                    |  |                                   |
| SUPERÁGUA EMPRESA DE ÁGUAS MINERAIS LTDA       | 16.738.098/0001-19 |  |                                   |
| DIRETOR  | N/A                | Brasileiro(a) - Brasil   |                                   |
| <b><u>Observação</u></b>                       |                    |  |                                   |
| -----  |                    |  |                                   |
| <b><u>Administrador do Emissor</u></b>         |                    |  |                                   |
| LEANDRO CARDOSO MASSA                          | 084.151.267-19     | Subordinação   | Controlada Direta                 |
| DIRETOR e DIRETOR DE RELAÇÕES COM INVESTIDORES | N/A                | Brasileiro(a) - Brasil   |                                   |
| <b><u>Pessoa Relacionada</u></b>               |                    |  |                                   |
| EQUIPO LOCAÇÃO DE MÁQUINAS E VEÍCULOS LTDA.    | 52.578.734/0001-56 |  |                                   |
| DIRETOR-PRESIDENTE                             | N/A                | Brasileiro(a) - Brasil   |                                   |
| <b><u>Observação</u></b>                       |                    |  |                                   |
| -----  |                    |  |                                   |
| <b><u>Administrador do Emissor</u></b>         |                    |  |                                   |
| FERNANDO MAURÍCIO ARAÚJO GUIMARÃES             | 710.157.367-34     | Controle   | Controlada Direta                 |
| DIRETOR-PRESIDENTE                             | N/A                | Brasileiro(a) - Brasil   |                                   |

**7.6 Relações de subordinação, prestação de serviço ou controle**

| Identificação                               | CPF/CNPJ           | Tipo de relação do Administrador com a pessoa relacionada |                   |
|---|--------------------|---|-------------------|
| Cargo/Função                                | Passaporte         | Nacionalidade   |                   |
| <b><u>Pessoa Relacionada</u></b>            |                    |   |                   |
| FATURA AGROPECUARIA S.A                     | 05.427.471/0001-02 |   |                   |
| DIRETOR-PRESIDENTE                          | N/A                | Brasileiro(a) - Brasil                                    |                   |
| <b><u>Observação</u></b>                    |                    |   |                   |
| -----                                       |                    |   |                   |
| <b><u>Administrador do Emissor</u></b>      |                    |   |                   |
| FERNANDO MAURÍCIO ARAÚJO GUIMARÃES          | 710.157.367-34     | Controle  | Controlada Direta |
| DIRETOR-PRESIDENTE                          | N/A                | Brasileiro(a) - Brasil                                    |                   |
| <b><u>Pessoa Relacionada</u></b>            |                    |   |                   |
| ITAPURA AGROPECUÁRIA LTDA                   | 44.624.179/0001-23 |   |                   |
| DIRETOR-PRESIDENTE                          | N/A                | Brasileiro(a) - Brasil                                    |                   |
| <b><u>Observação</u></b>                    |                    |   |                   |
| -----                                       |                    |   |                   |
| <b><u>Administrador do Emissor</u></b>      |                    |   |                   |
| FERNANDO MAURÍCIO ARAÚJO GUIMARÃES          | 710.157.367-34     | Controle  | Controlada Direta |
| DIRETOR-PRESIDENTE                          | N/A                | Brasileiro(a) - Brasil                                    |                   |
| <b><u>Pessoa Relacionada</u></b>            |                    |   |                   |
| EQUIPO LOCAÇÃO DE MÁQUINAS E VEÍCULOS LTDA. | 52.578.734/0001-56 |   |                   |
| DIRETOR-PRESIDENTE                          | N/A                | Brasileiro(a) - Brasil                                    |                   |
| <b><u>Observação</u></b>                    |                    |   |                   |
| -----                                       |                    |   |                   |

**7.6 Relações de subordinação, prestação de serviço ou controle**

| <b>Identificação</b>                     | <b>CPF/CNPJ</b>    | <b>Tipo de relação do Administrador com a pessoa relacionada</b> | <b>Tipo de pessoa relacionada</b> |
|--|--------------------|--|-----------------------------------|
| <b>Cargo/Função</b>                      | <b>Passaporte</b>  | <b>Nacionalidade</b>   |                                   |
| <b><u>Administrador do Emissor</u></b>   |                    |  |                                   |
| FERNANDO MAURÍCIO ARAÚJO GUIMARÃES       | 710.157.367-34     | Controle   | Controlada Direta                 |
| DIRETOR-PRESIDENTE                       | N/A                | Brasileiro(a) - Brasil   |                                   |
| <b><u>Pessoa Relacionada</u></b>         |                    |  |                                   |
| SUPERÁGUA EMPRESA DE ÁGUAS MINERAIS LTDA | 16.738.098/0001-19 |  |                                   |
| DIRETOR-PRESIDENTE                       | N/A                | Brasileiro(a) - Brasil   |                                   |
| <b><u>Observação</u></b>                 |                    |  |                                   |

---

## 7.7 Acordos/seguros de administradores

A Companhia possui seguro de responsabilidade civil **D&O** (“*Directors and Officers Liability Insurance*”) aplicável aos seus administradores e diretores da WLM e de suas empresas controladas e coligadas, em condições usuais de mercado.

A apólice atualmente vigente foi contratada junto à CHUBB Seguros S.A., possui vigência de 01/08/2024 a 01/08/2025. O prêmio referente ao seguro foi de R\$ 81.520,75 (Oitenta e um mil, quinhentos e vinte reais e setenta e cinco centavos).

A apólice possui cobertura máxima de R\$ 70.000.000,00 (Setenta milhões de reais), e abrange o pagamento de despesas suportadas pelos administradores e diretores da WLM e de suas empresas controladas e coligadas, caso estes venham a ser responsabilizados a reparar danos causados no exercício de suas funções, a terceiros ou a Companhia.

O seguro também engloba sinistros, tais quais: danos morais, danos à reputação, danos ambientais, práticas trabalhistas indevidas, crises, multas e penalidades, erros e omissões, responsabilidade tributária, responsabilidade por danos materiais e corporais, entre outros.

## 7.8 Outras informações relevantes

Não há.

## 8.1 Política ou prática de remuneração

**Descrição da política ou prática de remuneração, do conselho de administração, da diretoria estatutária e não estatutária, do conselho fiscal, dos comitês estatutários e dos comitês de auditoria, de risco, financeiro e de remuneração, abordando os seguintes aspectos <sup>78</sup>**

- a. objetivos da política ou prática de remuneração, informando se a política de remuneração foi formalmente aprovada, órgão responsável por sua aprovação, data da aprovação e, caso o emissor divulgue a política, locais na rede mundial de computadores onde o documento pode ser consultado**

A política de remuneração da Companhia para os seus administradores, incluindo o Conselho de Administração e do Conselho Fiscal, quando eleito, tem por objetivo compensar adequadamente a competência e a responsabilidade desses profissionais.

- b. Práticas e procedimentos adotados composição da remuneração, indicando:**

- i. os órgãos e comitês do emissor que participam do processo decisório, identificando de que forma participam**

Não se aplica

- ii. critérios e metodologia utilizada para a fixação da remuneração individual, indicando se há a utilização de estudos para a verificação das práticas de mercado, e, em caso positivo, os critérios de comparação e a abrangência desses estudos**

As remunerações pagas pela Companhia a seus administradores são aferidas periodicamente para avaliar a necessidade de ajustes em sua composição.

O cálculo da remuneração é feito de acordo com os índices inflacionários e de remuneração do mercado.

A remuneração variável é feita através de pagamento de bônus anual variável, de acordo com o desempenho da Companhia, medido por seus indicadores anuais estabelecidos pelo Conselho de Administração.

- iii. com que frequência e de que forma o conselho de administração avalia a adequação da política de remuneração do emissor**

Os valores de remuneração pagos aos administradores são avaliados anualmente tendo como base referências de mercado e indicadores do desempenho que compreendem o alcance de metas operacionais e financeiras.

## 8.1 Política ou prática de remuneração

### c. Composição da remuneração indicando:

#### i. descrição dos diversos elementos que compõem a remuneração e os objetivos de cada um deles

A remuneração do Conselho de Administração e do Conselho Fiscal, quando eleito, é feita por meio de pagamento de remuneração mensal com base em verba global fixada na Assembleia Geral Ordinária realizada anualmente.

Com relação à Diretoria Executiva, o Diretor-Presidente, Diretor e Diretor de Relações com Investidores e os Diretores Operacionais têm suas remunerações por meio de pagamento mensal fixo, adicionado de pagamento de bônus anual variável, de acordo com o desempenho da Companhia, medido por seus indicadores anuais estabelecidos pelo Conselho de Administração.

#### • seus objetivos e alinhamento aos interesses de curto, médio e longo prazo do emissor

Os interesses da Companhia, de curto, médio e longo prazo, estão alinhados com a política de remuneração praticada de forma a manter em seus quadros profissionais de comprovada capacidade técnica e vinculando remuneração variável à performance da Companhia. A remuneração do Conselho de Administração é fixada anualmente pela Assembleia Geral Ordinária.

A remuneração global da Diretoria Executiva é fixada pelo Conselho de Administração e é composta de uma parte fixa e outra variável. A parte fixa visa assegurar uma remuneração sustentável, que seja ao mesmo tempo condizente com as possibilidades da Companhia. A remuneração variável está atrelada ao atingimento de metas na obtenção de resultados e geração de caixa.

#### • sua proporção na remuneração total nos 3 últimos exercícios sociais

Em relação aos 3 últimos exercícios sociais, qual a proporção de cada elemento na remuneração total

| Exercício | Conselho de Administração | Diretoria | Conselho Fiscal | Comitê Estratégico | Total   |
|-----------|---------------------------|-----------|-----------------|--------------------|---------|
| 2022      | 13.80%                    | 84.29%    | 1.91%           | 0.00%              | 100.00% |
| 2023      | 26.13%                    | 72.01%    | 1.86%           | 0.00%              | 100.00% |
| 2024      | 15.07%                    | 83.20%    | 1.73%           | 0.00%              | 100.00% |
| 2025*     | 14.73%                    | 83.74%    | 1.53%           | 0.00%              | 100.00% |

(\*) Remuneração proposta para o período de maio/2025 a abril/2026

(\*\*) Se houver Conselho Fiscal

## 8.1 Política ou prática de remuneração

- **sua metodologia de cálculo e de reajuste**

As remunerações pagas pela Companhia a seus administradores são aferidas periodicamente para avaliar a necessidade de ajustes em sua composição.

O cálculo da remuneração é feito de acordo com os índices inflacionários e de remuneração do mercado.

A remuneração variável é feita através de pagamento de bônus anual variável, de acordo com o desempenho da Companhia, medido por seus indicadores anuais estabelecidos pelo Conselho de Administração.

A estrutura de remuneração está atrelada aos resultados da Companhia, ao alcance de metas e ao desempenho econômico e financeiro em cada período analisado.

- **principais indicadores de desempenho nele levados em consideração, inclusive, se for o caso, indicadores ligados a questões ASG**

Os valores de remuneração pagos aos administradores são avaliados anualmente por meio de indicadores do desempenho que compreendem o alcance de metas operacionais e financeiras, especialmente o “*EBIT - Earnings Before Interest and Taxes*” ajustado.

A remuneração do Conselho de Administração e do Conselho Fiscal, quando eleito, é feita por meio de pagamento de remuneração mensal com base em verba global fixada na Assembleia Geral Ordinária realizada anualmente.

Com relação à Diretoria Executiva, o Diretor-Presidente, Diretor e Diretor de Relações com Investidores e os Diretores Operacionais têm suas remunerações por meio de pagamento mensal fixo, adicionado de pagamento de bônus anual variável, de acordo com o desempenho da Companhia, medido por seus indicadores anuais estabelecidos pelo Conselho de Administração.

- ii. **razões que justificam a composição da remuneração**

A remuneração do Conselho de Administração é fixada anualmente na Assembleia Geral Ordinária. A da Diretoria Executiva pelo Conselho de Administração e é baseada na comprovada capacidade técnica e analítica para melhor condução dos negócios com alinhamento de interesses entre acionistas e gestores, e a do Conselho Fiscal, se houver, de conformidade com a Lei 6.404/76.

- iii. **a existência de membros não remunerados pelo emissor e a razão para esse fato**

Não há.

## 8.1 Política ou prática de remuneração

**d. existência de remuneração suportada por subsidiárias, controladas ou controladores diretos ou indiretos**

Não há qualquer remuneração suportada por controladas ou controladores diretos ou indiretos.

**e. existência de qualquer remuneração ou benefício vinculado à ocorrência de determinado evento societário, tal como a alienação do controle societário do emissor**

Não há qualquer remuneração ou benefício vinculado a algum evento societário.

## 8.2 Remuneração total por órgão

## Remuneração total prevista para o Exercício Social corrente 31/12/2025 - Valores Anuais

|  | Conselho de Administração | Diretoria Estatutária | Conselho Fiscal   | Total                |
|--|---------------------------|-----------------------|-------------------|----------------------|
| Nº total de membros                        | 5                         | 7                     | 3                 | 15,00                |
| Nº de membros remunerados                  | 5                         | 7                     | 3                 | 15,00                |
| Esclarecimento                             |                           |                       |                   |                      |
| <b>Remuneração fixa anual</b>              |                           |                       |                   |                      |
| Salário ou pró-labore                      | 2.956.456,51              | 8.942.725,43          | 359.305,93        | 12.258.487,87        |
| Benefícios direto e indireto               | 10.354,56                 | 1.048.675,80          | 0,00              | 1.059.030,36         |
| Participações em comitês                   | 0,00                      | 0,00                  | 0,00              | 0,00                 |
| Outros                                     | 0,00                      | 0,00                  | 0,00              | 0,00                 |
| Descrição de outras remunerações fixas     | Não se aplica.            | Não se aplica.        | Não se aplica.    |                      |
| <b>Remuneração variável</b>                |                           |                       |                   |                      |
| Bônus                                      | 496.188,50                | 0,00                  | 0,00              | 496.188,50           |
| Participação de resultados                 | 0,00                      | 0,00                  | 0,00              | 0,00                 |
| Participação em reuniões                   | 0,00                      | 0,00                  | 0,00              | 0,00                 |
| Comissões                                  | 0,00                      | 0,00                  | 0,00              | 0,00                 |
| Outros                                     | 0,00                      | 0,00                  | 0,00              | 0,00                 |
| Descrição de outras remunerações variáveis | Não se aplica.            | Não se aplica.        | Não se aplica.    |                      |
| <b>Pós-emprego</b>                         | 0,00                      | 0,00                  | 0,00              | 0,00                 |
| <b>Cessação do cargo</b>                   | 0,00                      | 0,00                  | 0,00              | 0,00                 |
| <b>Baseada em ações (incluindo opções)</b> | 0,00                      | 0,00                  | 0,00              | 0,00                 |
| <b>Observação</b>                          | Não se aplica.            | Não se aplica.        | Não se aplica.    |                      |
| <b>Total da remuneração</b>                | <b>3.462.999,57</b>       | <b>9.991.401,23</b>   | <b>359.305,93</b> | <b>13.813.706,73</b> |

**Remuneração total do Exercício Social em 31/12/2024 - Valores Anuais**

|  | Conselho de Administração      | Diretoria Estatutária                 | Conselho Fiscal                | Total                |
|--|--------------------------------|---------------------------------------|--------------------------------|----------------------|
| Nº total de membros                        | 5                              | 6                                     | 3                              | 14,00                |
| Nº de membros remunerados                  | 5                              | 6                                     | 3                              | 14,00                |
| Esclarecimento                             |                                |                                       |                                |                      |
| <b>Remuneração fixa anual</b>              |                                |                                       |                                |                      |
| Salário ou pró-labore                      | 2.774.417,58                   | 7.805.114,53                          | 342.344,16                     | 10.921.876,27        |
| Benefícios direto e indireto               | 0,00                           | 690.607,20                            | 0,00                           | 690.607,20           |
| Participações em comitês                   | 0,00                           | 0,00                                  | 0,00                           | 0,00                 |
| Outros                                     | 0,00                           | 0,00                                  | 0,00                           | 0,00                 |
| Descrição de outras remunerações fixas     | Inclui encargos sociais (INSS) | Inclui encargos sociais (INSS e FGTS) | Inclui encargos sociais (INSS) |                      |
| <b>Remuneração variável</b>                |                                |                                       |                                |                      |
| Bônus                                      | 208.328,04                     | 7.971.772,15                          | 0,00                           | 8.180.100,19         |
| Participação de resultados                 | 0,00                           | 0,00                                  | 0,00                           | 0,00                 |
| Participação em reuniões                   | 0,00                           | 0,00                                  | 0,00                           | 0,00                 |
| Comissões                                  | 0,00                           | 0,00                                  | 0,00                           | 0,00                 |
| Outros                                     | 0,00                           | 0,00                                  | 0,00                           | 0,00                 |
| Descrição de outras remunerações variáveis | Não se aplica.                 | Inclui encargos sociais (INSS e FGTS) | Não se aplica.                 |                      |
| <b>Pós-emprego</b>                         | 0,00                           | 0,00                                  | 0,00                           | 0,00                 |
| <b>Cessação do cargo</b>                   | 0,00                           | 0,00                                  | 0,00                           | 0,00                 |
| <b>Baseada em ações (incluindo opções)</b> | 0,00                           | 0,00                                  | 0,00                           | 0,00                 |
| <b>Observação</b>                          |                                |                                       | Não se aplica.                 |                      |
| <b>Total da remuneração</b>                | <b>2.982.745,62</b>            | <b>16.467.493,88</b>                  | <b>342.344,16</b>              | <b>19.792.583,66</b> |

**Remuneração total do Exercício Social em 31/12/2023 - Valores Anuais**

|  | Conselho de Administração       | Diretoria Estatutária                 | Conselho Fiscal                | Total                |
|--|---------------------------------|---------------------------------------|--------------------------------|----------------------|
| Nº total de membros                        | 5                               | 6                                     | 3                              | 14,00                |
| Nº de membros remunerados                  | 5                               | 6                                     | 3                              | 14,00                |
| Esclarecimento                             |                                 |                                       |                                |                      |
| <b>Remuneração fixa anual</b>              |                                 |                                       |                                |                      |
| Salário ou pró-labore                      | 3.437.073,00                    | 5.105.263,95                          | 253.217,61                     | 8.795.554,56         |
| Benefícios direto e indireto               | 150.943,70                      | 464.206,36                            | 0,00                           | 615.150,06           |
| Participações em comitês                   | 0,00                            | 0,00                                  | 0,00                           | 0,00                 |
| Outros                                     | 687.414,60                      | 1.429.473,91                          | 50.643,52                      | 2.167.532,03         |
| Descrição de outras remunerações fixas     | Inclui encargos sociais (INSS). | Inclui encargos (INSS e FGTS)         | Inclui encargos sociais (INSS) |                      |
| <b>Remuneração variável</b>                |                                 |                                       |                                |                      |
| Bônus                                      | 0,00                            | 3.739.129,68                          | 0,00                           | 3.739.129,68         |
| Participação de resultados                 | 0,00                            | 0,00                                  | 0,00                           | 0,00                 |
| Participação em reuniões                   | 0,00                            | 0,00                                  | 0,00                           | 0,00                 |
| Comissões                                  | 0,00                            | 0,00                                  | 0,00                           | 0,00                 |
| Outros                                     | 0,00                            | 1.046.956,31                          | 0,00                           | 1.046.956,31         |
| Descrição de outras remunerações variáveis |                                 | Inclui encargos sociais (INSS e FGTS) |                                |                      |
| <b>Pós-emprego</b>                         | 0,00                            | 0,00                                  | 0,00                           | 0,00                 |
| <b>Cessação do cargo</b>                   | 0,00                            | 0,00                                  | 0,00                           | 0,00                 |
| <b>Baseada em ações (incluindo opções)</b> | 0,00                            | 0,00                                  | 0,00                           | 0,00                 |
| <b>Observação</b>                          | Inclui encargos sociais (INSS)  |                                       |                                |                      |
| <b>Total da remuneração</b>                | <b>4.275.431,30</b>             | <b>11.785.030,21</b>                  | <b>303.861,13</b>              | <b>16.364.322,64</b> |

**Remuneração total do Exercício Social em 31/12/2022 - Valores Anuais**

|  | Conselho de Administração       | Diretoria Estatutária                 | Conselho Fiscal                | Total               |
|--|---------------------------------|---------------------------------------|--------------------------------|---------------------|
| Nº total de membros                        | 5                               | 6                                     | 3                              | 14,00               |
| Nº de membros remunerados                  | 5                               | 6                                     | 3                              | 14,00               |
| Esclarecimento                             |                                 |                                       |                                |                     |
| <b>Remuneração fixa anual</b>              |                                 |                                       |                                |                     |
| Salário ou pró-labore                      | 1.509.064,76                    | 7.552,00                              | 210.149,40                     | 1.726.766,16        |
| Benefícios direto e indireto               | 5.822,82                        | 0,00                                  | 0,00                           | 5.822,82            |
| Participações em comitês                   | 0,00                            | 0,00                                  | 0,00                           | 0,00                |
| Outros                                     | 301.812,95                      | 0,00                                  | 42.029,88                      | 343.842,83          |
| Descrição de outras remunerações fixas     | Inclui encargos sociais (INSS). | Inclui encargos sociais (INSS e FGTS) | Inclui encargos sociais (INSS) |                     |
| <b>Remuneração variável</b>                |                                 |                                       |                                |                     |
| Bônus                                      | 0,00                            | 3.545,00                              | 0,00                           | 3.545,00            |
| Participação de resultados                 | 0,00                            | 0,00                                  | 0,00                           | 0,00                |
| Participação em reuniões                   | 0,00                            | 0,00                                  | 0,00                           | 0,00                |
| Comissões                                  | 0,00                            | 0,00                                  | 0,00                           | 0,00                |
| Outros                                     | 0,00                            | 0,00                                  | 0,00                           | 0,00                |
| Descrição de outras remunerações variáveis |                                 | Inclui encargos sociais (INSS e FGTS) | Inclui encargos sociais (INSS) |                     |
| <b>Pós-emprego</b>                         | 0,00                            | 0,00                                  | 0,00                           | 0,00                |
| <b>Cessação do cargo</b>                   | 0,00                            | 0,00                                  | 0,00                           | 0,00                |
| <b>Baseada em ações (incluindo opções)</b> | 0,00                            | 0,00                                  | 0,00                           | 0,00                |
| <b>Observação</b>                          |                                 |                                       |                                |                     |
| <b>Total da remuneração</b>                | <b>1.816.700,53</b>             | <b>11.097,00</b>                      | <b>252.179,28</b>              | <b>2.079.976,81</b> |

**8.3 Remuneração Variável****Exercício Social: 31/12/2024**

|  | Conselho de Administração | Diretoria Estatutária | Conselho Fiscal | Total        |
|--|---------------------------|-----------------------|-----------------|--------------|
| Nº total de membros  | 5                         | 6                     | 3               | 14,00        |
| Nº de membros remunerados  | 5                         | 6                     | 3               | 14,00        |
| Esclarecimento   |                           |                       |                 |              |
| <b>EM RELAÇÃO AO BÔNUS</b>   |                           |                       |                 |              |
| Valor mínimo previsto no plano de remuneração  | 0,00                      | 0,00                  | 0,00            | 0,00         |
| Valor máximo previsto no plano de remuneração  | 0,00                      | 0,00                  | 0,00            | 0,00         |
| Valor previsto no plano de remuneração, caso as metas estabelecidas fossem atingidas | 5.444,00                  | 5.444.091,59          | 0,00            | 5.449.535,59 |
| Valor efetivamente reconhecido no exercício social                                   | 0,00                      | 0,00                  | 0,00            | 0,00         |
| <b>EM RELAÇÃO À PARTICIPAÇÃO NO RESULTADO</b>  |                           |                       |                 |              |
| Valor mínimo previsto no plano de remuneração  | 0,00                      | 0,00                  | 0,00            | 0,00         |
| Valor máximo previsto no plano de remuneração  | 0,00                      | 0,00                  | 0,00            | 0,00         |
| Valor previsto no plano de remuneração, caso as metas estabelecidas fossem atingidas | 0,00                      | 0,00                  | 0,00            | 0,00         |
| Valor efetivamente reconhecido no exercício social                                   | 0,00                      | 0,00                  | 0,00            | 0,00         |

**Exercício Social: 31/12/2023**

|  | Conselho de Administração | Diretoria Estatutária | Conselho Fiscal | Total        |
|--|---------------------------|-----------------------|-----------------|--------------|
| Nº total de membros  | 5                         | 6                     | 3               | 14,00        |
| Nº de membros remunerados  | 5                         | 6                     | 3               | 14,00        |
| Esclarecimento   |                           |                       |                 |              |
| <b>EM RELAÇÃO AO BÔNUS</b>   |                           |                       |                 |              |
| Valor mínimo previsto no plano de remuneração  | 0,00                      | 0,00                  | 0,00            | 0,00         |
| Valor máximo previsto no plano de remuneração  | 0,00                      | 0,00                  | 0,00            | 0,00         |
| Valor previsto no plano de remuneração, caso as metas estabelecidas fossem atingidas | 0,00                      | 3.837.961,84          | 0,00            | 3.837.961,84 |
| Valor efetivamente reconhecido no exercício social                                   | 0,00                      | 3.739.129,68          | 0,00            | 3.739.129,68 |
| <b>EM RELAÇÃO À PARTICIPAÇÃO NO RESULTADO</b>  |                           |                       |                 |              |
| Valor mínimo previsto no plano de remuneração  | 0,00                      | 0,00                  | 0,00            | 0,00         |
| Valor máximo previsto no plano de remuneração  | 0,00                      | 0,00                  | 0,00            | 0,00         |
| Valor previsto no plano de remuneração, caso as metas estabelecidas fossem atingidas | 0,00                      | 0,00                  | 0,00            | 0,00         |
| Valor efetivamente reconhecido no exercício social                                   | 0,00                      | 0,00                  | 0,00            | 0,00         |

**Exercício Social: 31/12/2022**

|  | Conselho de Administração | Diretoria Estatutária | Conselho Fiscal | Total        |
|--|---------------------------|-----------------------|-----------------|--------------|
| Nº total de membros  | 5                         | 6                     | 3               | 14,00        |
| Nº de membros remunerados  | 5                         | 6                     | 3               | 14,00        |
| Esclarecimento   |                           |                       |                 |              |
| <b>EM RELAÇÃO AO BÔNUS</b>   |                           |                       |                 |              |
| Valor mínimo previsto no plano de remuneração  | 0,00                      | 0,00                  | 0,00            | 0,00         |
| Valor máximo previsto no plano de remuneração  | 0,00                      | 0,00                  | 0,00            | 0,00         |
| Valor previsto no plano de remuneração, caso as metas estabelecidas fossem atingidas | 0,00                      | 3.207.716,04          | 0,00            | 3.207.716,04 |
| Valor efetivamente reconhecido no exercício social                                   | 0,00                      | 3.207.716,04          | 0,00            | 3.207.716,04 |
| <b>EM RELAÇÃO À PARTICIPAÇÃO NO RESULTADO</b>  |                           |                       |                 |              |
| Valor mínimo previsto no plano de remuneração  | 0,00                      | 0,00                  | 0,00            | 0,00         |
| Valor máximo previsto no plano de remuneração  | 0,00                      | 0,00                  | 0,00            | 0,00         |
| Valor previsto no plano de remuneração, caso as metas estabelecidas fossem atingidas | 0,00                      | 0,00                  | 0,00            | 0,00         |
| Valor efetivamente reconhecido no exercício social                                   | 0,00                      | 0,00                  | 0,00            | 0,00         |

## 8.4 Plano de remuneração baseado em ações

- a. **Termos e condições gerais:** Não existe na WLM um plano de remuneração baseado em ações.
- b. **Data de aprovação e órgão responsável:** Não se aplica.
- c. **Número máximo de ações abrangidas:** Não se aplica.
- d. **Número máximo de opções a serem outorgadas:** Não se aplica.
- e. **Condições de aquisição de ações:** Não se aplica.
- f. **Crítérios para fixação do preço de aquisição ou exercício:** Não se aplica.
- g. **Crítérios para fixação do prazo de exercício:** Não se aplica.
- h. **Forma de liquidação:** Não se aplica.
- i. **Restrições à transferência das ações:** Não se aplica.
- j. **Crítérios e eventos que, quando verificados, ocasionarão a suspensão, alteração ou extinção do plano:** Não se aplica.
- k. **Efeitos da saída do administrador dos órgãos do emissor sobre seus direitos previstos no plano de remuneração baseado em ações:** Não se aplica.

## **8.5 Remuneração baseada em ações (Opções de compra de ações)**

### **Justificativa para o não preenchimento do quadro:**

Não se aplica.

## 8.6 Outorga de opções de compra de ações

- a. **Órgão:** Não se aplica.
- b. **Número total de membros:** Não se aplica
- c. **Número de membros remunerados:** Não se aplica.
- d. **Data da outorga:** Não se aplica.
- e. **Quantidade de opções outorgadas:** Não se aplica.
- f. **Prazo para que as opções se tornem exercíveis:** Não se aplica.
- g. **Prazo máximo para o exercício das opções:** Não se aplica.
- h. **Prazo de restrição à transferência das ações recebidas em decorrência do exercício das opções:** Não se aplica.
- i. **Valor justo das opções na data de outorga:** Não se aplica.
- j. **Multiplicação da quantidade de ações outorgadas pelo valor justo das opções na data da outorga:** Não se aplica.

## 8.7 Opções em aberto

- a. **Órgão:** Não se aplica.
- b. **Número de membros:** Não se aplica.
- c. **Número de membros remunerados:** Não se aplica.
- d. **Em relação as opções ainda não exercíveis:** Não se aplica.
  - i. quantidade
  - ii. data em que se tornarão exercíveis
  - iii. prazo máximo para exercício de opções
  - iv. prazo de restrição à transferência das ações
  - v. preço médio ponderado de exercício
  - vi. valor justo das opções no último dia do exercício social
- e. **Em relação as opções exercíveis:** Não se aplica.
  - i. Quantidade
  - ii. Prazo máximo para exercício das opções
  - iii. Prazo de restrição à transferência das ações
  - iv. Preço médio ponderado de exercício
  - v. Valor justo das opções no último dia do exercício social
- f. **Valor justo total das opções no último dia do exercício social:** Não se aplica

## 8.8 Opções exercidas e ações entregues

- a. **órgão:** Não se aplica.
- b. **número total de membros:** Não se aplica.
- c. **número de membros remunerados:** Não se aplica.
- d. **número de ações:** Não se aplica.
- e. **preço médio ponderado de exercício:** Não se aplica
- f. **preço médio ponderado de mercado das ações relativas às opções exercidas:** Não se aplica
- g. **multiplicação do total das opções exercidas pela diferença entre o preço médio ponderado de exercício e o preço médio ponderado de mercado das ações relativas às opções exercidas:** Não se aplica

## 8.9 Diluição potencial por outorga de ações

- a. **órgão:** Não se aplica.
- b. **número total de membros:** Não se aplica.
- c. **número de membros remunerados:** Não se aplica.
- d. **diluição potencial em caso de outorga de todas as ações aos beneficiários:** Não se aplica.

## 8.10 Outorga de ações

Não houve outorga de ações nos três últimos exercícios sociais e previstas para o exercício social corrente, do Conselho de Administração e da Diretoria Estatutária.

- a. **órgão:** Não se aplica.
- b. **número de membros:** Não se aplica.
- c. **número de membros remunerados:** Não se aplica.
- d. **data da outorga:** Não se aplica
- e. **quantidade de ações outorgadas:** Não se aplica
- f. **prazo máximo para entrega das ações:** Não se aplica
- g. **prazo de restrição à transferência das ações:** Não se aplica
- h. **valor justo das ações na data da outorga:** Não se aplica
- i. **multiplicação da quantidade de ações outorgadas pelo valor justo das ações na data da outorga:** Não se aplica.

## 8.11 Ações entregues

### **Justificativa para o não preenchimento do quadro:**

Não existe na WLM um plano de remuneração baseado em ações.

## 8.12 Precificação das ações/opções

- a. **modelo de precificação:** Não se aplica.
- b. **dados e premissas utilizadas no modelo de precificação, incluindo o preço médio ponderado das ações, preço de exercício, volatilidade esperada, prazo de vida da opção, dividendos esperados e a taxa de juros livre de risco:** Não se aplica.
- c. **método utilizado e as premissas assumidas para incorporar os efeitos esperados de exercício antecipado:** Não se aplica.
- d. **forma de determinação da volatilidade esperada:** Não aplicável.
- e. **se alguma outra característica da opção foi incorporada na mensuração de seu valor justo:** Não aplicável.

### **8.13 Participações detidas por órgão**

Os membros do Conselho de Administração detêm, em conjunto, 1.915 ações ordinárias do capital da Companhia na data de 31 de dezembro de 2023.

## 8.14 Planos de previdência

A Companhia não confere planos de previdência a seus administradores.

- a. **órgão:** Não se aplica.
- b. **número total de membros:** Não se aplica.
- c. **nome do plano:** Não se aplica.
- d. **número de membros remunerados:** Não se aplica.
- e. **quantidade de administradores que reúnem as condições para se aposentar:** Não se aplica.
- f. **condições para se aposentar antecipadamente:** Não se aplica.
- g. **valor atualizado das contribuições acumuladas no plano de previdência até o encerramento do último exercício social, descontada a parcela relativa a contribuições feitas diretamente pelos administradores:** Não se aplica.
- h. **valor total acumulado das contribuições realizadas durante o último exercício social, descontada a parcela relativa a contribuições feitas diretamente pelos administradores:** Não se aplica.
- i. **se há possibilidade de resgate antecipado e quais as condições:** Não se aplica.

**8.15 Remuneração mínima, média e máxima****Valores anuais**

|                                 | Diretoria Estatutária |              |              | Conselho de Administração |              |            | Conselho Fiscal |            |            |
|---------------------------------|-----------------------|--------------|--------------|---------------------------|--------------|------------|-----------------|------------|------------|
|                                 | 31/12/2024            | 31/12/2023   | 31/12/2022   | 31/12/2024                | 31/12/2023   | 31/12/2022 | 31/12/2024      | 31/12/2023 | 31/12/2022 |
| Nº de membros                   | 6                     | 6            | 6            | 5                         | 5            | 5          | 3               | 3          | 3          |
| Nº de membros remunerados       | 6                     | 6            | 6            | 5                         | 5            | 5          | 3               | 3          | 3          |
| Valor da maior remuneração Real | 5.483.523,19          | 2.981.178,80 | 3.717.671,73 | 762.054,12                | 2.102.874,62 | 795.000,00 | 114.114,72      | 101.287,04 | 84.059,76  |
| Valor da menor remuneração Real | 246.990,97            | 651.077,02   | 1.343.006,85 | 504.439,56                | 481.543,20   | 515.000,00 | 114.114,72      | 101.287,04 | 84.059,76  |
| Valor médio da remuneração Real | 2.058.436,74          | 1.683.575,74 | 1.849.542,54 | 596.549,12                | 855.086,26   | 624.000,00 | 114.114,72      | 101.287,04 | 84.059,76  |

**Observações e esclarecimentos**

|            | Diretoria Estatutária                  |                |
|------------|--|----------------|
|            | Observação                             | Esclarecimento |
| 31/12/2024 | Inclui a remuneração variável (prêmio) |                |
| 31/12/2023 | Inclui remuneração variável (prêmio)   |                |
| 31/12/2022 | Inclui a remuneração variável (Prêmio) |                |

|            | Conselho de Administração              |                |
|------------|--|----------------|
|            | Observação                             | Esclarecimento |
| 31/12/2024 | Considera a remuneração de 05 membros  |                |
| 31/12/2023 | Considera a remuneração dos 05 membros |                |
| 31/12/2022 | Inclui a remuneração dos 5 membros.    |                |

|                   | Conselho Fiscal                                  |                |
|-------------------|--|----------------|
|                   | Observação                                       | Esclarecimento |
| <b>31/12/2024</b> | Considera a remuneração de 03 membros titulares  |                |
| <b>31/12/2023</b> | Considera a remuneração dos 03 membros titulares |                |
| <b>31/12/2022</b> | Considera a remuneração dos 3 membros titulares  |                |

## **8.16 Mecanismos de remuneração/indenização**

Não se aplica, pois, a Companhia não conta com instrumentos que estruturam mecanismos de remuneração ou indenização para os administradores em caso de destituição do cargo ou aposentadoria.

**8.17 Percentual partes relacionadas na remuneração**

| REMUNERAÇÃO RECONHECIDA NO RESULTADO DO EXERCÍCIO DE 2024 |               |                  |                                |           |
|---|---------------|------------------|--------------------------------|-----------|
| Órgão   | Nº de Membros | Remuneração Fixa | Remuneração Variável           | Total - % |
|   |               | Salário - %      | Bônus e Verbas rescisórias - % |           |
| Diretoria Executiva                                       | -             | -                | -                              | -         |
| Conselho de Administração                                 | 2             | 6.40             | -                              | 6.40      |
| Conselho Fiscal   | -             | -                | -                              | -         |

| REMUNERAÇÃO RECONHECIDA NO RESULTADO DO EXERCÍCIO DE 2023 |               |                  |                                |           |
|---|---------------|------------------|--------------------------------|-----------|
| Órgão   | Nº de Membros | Remuneração Fixa | Remuneração Variável           | Total - % |
|   |               | Salário - %      | Bônus e Verbas rescisórias - % |           |
| Diretoria Executiva                                       | -             | -                | -                              | -         |
| Conselho de Administração                                 | 2             | 7.39             | -                              | 7.39      |
| Conselho Fiscal   | -             | -                | -                              | -         |

| REMUNERAÇÃO RECONHECIDA NO RESULTADO DO EXERCÍCIO DE 2022 |               |                  |                                |           |
|---|---------------|------------------|--------------------------------|-----------|
| Órgão   | Nº de Membros | Remuneração Fixa | Remuneração Variável           | Total - % |
|   |               | Salário - %      | Bônus e Verbas rescisórias - % |           |
| Diretoria Executiva                                       | -             | -                | -                              | -         |
| Conselho de Administração                                 | 2             | 7.14             | -                              | 7.14      |
| Conselho Fiscal   | -             | -                | -                              | -         |

## 8.18 Remuneração - Outras funções

Não se aplica, pois nos últimos três exercícios não foram reconhecidas no resultado remunerações de membros do conselho de administração, da diretoria estatutária ou do conselho fiscal, por qualquer razão que não a função a qual ocupam.

## **8.18 Remuneração - Outras funções (Estruturado)**

### **Justificativa para o não preenchimento do quadro:**

Documento não preenchido.

## **8.19 Remuneração reconhecida do controlador/controlada**

Não se aplica, pois nos últimos três exercícios não foram reconhecidas no resultado remunerações de membros do conselho de administração, da diretoria estatutária ou do conselho fiscal nos resultados de controladores diretos ou indiretos, de sociedades sob controle comum e de controladas do emissor.

## **8.19 Remuneração reconhecida do controlador/controlada (Estruturado)**

### **Justificativa para o não preenchimento do quadro:**

Não se aplica, pois nos últimos três exercícios não foram reconhecidas no resultado remunerações de membros do conselho de administração, da diretoria estatutária ou do conselho fiscal nos resultados de controladores diretos ou indiretos, de sociedades sob controle comum e de controladas do emissor.

## **8.20 Outras informações relevantes**

Não há outras informações relevantes.

**9.1/9.2 Identificação e Remuneração**

|   |   |                    |  |
|---|---|--------------------|--|
| <b>Código CVM do Auditor</b>  | 011274  |                    |  |
| <b>Razão Social</b>   | <b>Tipo Auditor</b>                           | <b>CPF/CNPJ</b>    |  |
| GRANT THORNTON AUDITORES INDEPENDENTES LTDA   | Juridica                                      | 10.830.108/0001-65 |  |
| <b>Data de contratação do serviço</b>   | <b>Data de início da prestação de serviço</b> |                    |  |
| 01/05/2025  | 01/05/2026                                    |                    |  |
| <b>Descrição dos serviços prestados</b>   |   |                    |  |
| Auditoria das demonstrações contábeis individuais e consolidadas da WLM Participações e Comércio de Máquinas e Veículos S.A. ("Companhia"), que compreendem os balanços patrimoniais referentes ao exercício a findar-se em 31/12/2025 e as respectivas demonstrações do resultado, do resultado abrangente, das mutações do patrimônio líquido e dos fluxos de caixa, incluindo as respectivas notas explicativas, preparadas pela sua Administração, de acordo com as práticas contábeis adotadas no Brasil. Revisão das demonstrações contábeis intermediárias (Informações Trimestrais - ITR) individuais e consolidadas referentes aos trimestres a serem encerrados em 31/03, 30/06 e 30/09 do exercício de 2025, preparadas de acordo com as práticas contábeis adotadas no Brasil (BRGAAP) e com as normas internacionais de relatório financeiro (IFRS). |   |                    |  |
| <b>Montante total da remuneração dos auditores independentes, segregada por serviços, no último exercício social</b>  |   |                    |  |
| R\$ 280.000,00 (Duzentos e oitenta mil reais), incluindo impostos..   |   |                    |  |
| <b>Justificativa da substituição</b>  |   |                    |  |
| Conforme art. 31, da Resolução CVM nº 23/2021   |   |                    |  |
| <b>Razão apresentada pelo auditor em caso da discordância da justificativa</b>  |   |                    |  |
| Não se aplica   |   |                    |  |

### **9.3 Independência e conflito de interesses dos auditores**

Não se aplica, pois a Companhia não utilizou outros serviços, além dos de auditoria, da empresa contratada.

#### **9.4 Outras informações relevantes**

Não existem outras informações relevantes a serem apresentadas, em relação à auditoria externa da Companhia.

## 10.1A Descrição dos recursos humanos

### Quantidade de empregados por declaração de gênero

Há um esclarecimento do DRI para os dados informados em 'prefere não responder': Não se aplica, pois, a Companhia não adota a prática de solicitar declaração de gênero, cor ou raça.

|                    | Feminino | Masculino | Não binário | Outros   | Prefere não responder |
|--------------------|----------|-----------|-------------|----------|-----------------------|
| Liderança          | 0        | 0         | 0           | 0        | 133                   |
| Não-liderança      | 0        | 0         | 0           | 0        | 813                   |
| <b>TOTAL = 946</b> | <b>0</b> | <b>0</b>  | <b>0</b>    | <b>0</b> | <b>946</b>            |

### Quantidade de empregados por declaração de cor ou raça

Há um esclarecimento do DRI para os dados informados em 'prefere não responder': Não se aplica, pois, a Companhia não adota a prática de solicitar declaração de gênero, cor ou raça.

|                    | Amarelo  | Branco   | Preto    | Pardo    | Indígena | Outros   | Prefere não responder |
|--------------------|----------|----------|----------|----------|----------|----------|-----------------------|
| Liderança          | 0        | 0        | 0        | 0        | 0        | 0        | 133                   |
| Não-liderança      | 0        | 0        | 0        | 0        | 0        | 0        | 813                   |
| <b>TOTAL = 946</b> | <b>0</b> | <b>0</b> | <b>0</b> | <b>0</b> | <b>0</b> | <b>0</b> | <b>946</b>            |

### Quantidade de empregados por posição e faixa etária

|                    | Abaixo de 30 anos | De 30 a 50 anos | Acima de 50 anos |
|--------------------|-------------------|-----------------|------------------|
| Liderança          | 2                 | 75              | 56               |
| Não-liderança      | 259               | 443             | 111              |
| <b>TOTAL = 946</b> | <b>261</b>        | <b>518</b>      | <b>167</b>       |

### Quantidade de empregados - Pessoas com Deficiência

Há um esclarecimento do DRI para os dados informados em 'prefere não responder': Atualmente, nossa organização não possui uma política formalizada especificamente voltada para a contratação de pessoas com deficiência (PcD). No entanto, reafirmamos nosso compromisso com a promoção da diversidade, da inclusão e da igualdade de oportunidades em nosso ambiente de trabalho. Nossos processos seletivos são conduzidos de forma aberta e igualitária, buscando sempre avaliar os candidatos com base em seus perfis, competências e aderência às funções disponíveis.

|                    | Pessoa com Deficiência | Pessoa sem Deficiência | Prefere não responder |
|--------------------|------------------------|------------------------|-----------------------|
| Liderança          | 0                      | 0                      | 133                   |
| Não-liderança      | 0                      | 0                      | 813                   |
| <b>TOTAL = 946</b> | <b>0</b>               | <b>0</b>               | <b>946</b>            |

### Quantidade de empregados por posição e localização geográfica

|                    | Norte      | Nordeste | Centro-Oeste | Sudeste    | Sul      | Exterior |
|--------------------|------------|----------|--------------|------------|----------|----------|
| Liderança          | 31         | 0        | 0            | 102        | 0        | 0        |
| Não-liderança      | 213        | 0        | 0            | 600        | 0        | 0        |
| <b>TOTAL = 946</b> | <b>244</b> | <b>0</b> | <b>0</b>     | <b>702</b> | <b>0</b> | <b>0</b> |

### Quantidade de empregados por localização geográfica e declaração de gênero

Há um esclarecimento do DRI para os dados informados em 'prefere não responder': Não se aplica, pois, a Companhia não adota a prática de solicitar declaração de gênero, cor ou raça.

|              | Feminino | Masculino | Não binário | Outros | Prefere não responder |
|--------------|----------|-----------|-------------|--------|-----------------------|
| Norte        | 0        | 0         | 0           | 0      | 244                   |
| Nordeste     | 0        | 0         | 0           | 0      | 0                     |
| Centro-Oeste | 0        | 0         | 0           | 0      | 0                     |
| Sudeste      | 0        | 0         | 0           | 0      | 702                   |

|                    |          |          |          |          |            |
|--------------------|----------|----------|----------|----------|------------|
| Sul                | 0        | 0        | 0        | 0        | 0          |
| Exterior           | 0        | 0        | 0        | 0        | 0          |
| <b>TOTAL = 946</b> | <b>0</b> | <b>0</b> | <b>0</b> | <b>0</b> | <b>946</b> |

### Quantidade de empregados por localização geográfica e declaração de cor ou raça

Há um esclarecimento do DRI para os dados informados em 'prefere não responder': Não se aplica, pois, a Companhia não adota a prática de solicitar declaração de gênero, cor ou raça.

|                    | Amarelo  | Branco   | Preto    | Pardo    | Indígena | Outros   | Prefere não responder |
|--------------------|----------|----------|----------|----------|----------|----------|-----------------------|
| Norte              | 0        | 0        | 0        | 0        | 0        | 0        | 244                   |
| Nordeste           | 0        | 0        | 0        | 0        | 0        | 0        | 0                     |
| Centro-Oeste       | 0        | 0        | 0        | 0        | 0        | 0        | 0                     |
| Sudeste            | 0        | 0        | 0        | 0        | 0        | 0        | 702                   |
| Sul                | 0        | 0        | 0        | 0        | 0        | 0        | 0                     |
| Exterior           | 0        | 0        | 0        | 0        | 0        | 0        | 0                     |
| <b>TOTAL = 946</b> | <b>0</b> | <b>0</b> | <b>0</b> | <b>0</b> | <b>0</b> | <b>0</b> | <b>946</b>            |

### Quantidade de empregados por localização geográfica e faixa etária

|                    | Abaixo de 30 anos | De 30 a 50 anos | Acima de 50 anos |
|--------------------|-------------------|-----------------|------------------|
| Norte              | 81                | 137             | 26               |
| Nordeste           | 0                 | 0               | 0                |
| Centro-Oeste       | 0                 | 0               | 0                |
| Sudeste            | 180               | 381             | 141              |
| Sul                | 0                 | 0               | 0                |
| Exterior           | 0                 | 0               | 0                |
| <b>TOTAL = 946</b> | <b>261</b>        | <b>518</b>      | <b>167</b>       |

## 10.1 Descrição dos recursos humanos

### b) Terceirizados

número de terceirizados (total e por grupos, com base na atividade desempenhada e na localização geográfica)

A WLM possui funcionários terceirizados alocados nas suas filiais do **Segmento Automotivo**, conforme tabelas abaixo.

| 2024               | Número de terceirizados<br>Área Técnica / Oficina | Localização<br>Geográfica |
|--------------------|---|---------------------------|
| WLM Equipo         | 0   | RJ                        |
| WLM Quinta Roda    | 16  | SP                        |
| WLM Itaipu         | 20  | MG                        |
| WLM Itaipu Norte   | 4   | PA                        |
| Supermac           | 2   | AM e RR                   |
| Equipo Locadora    | 0   | RJ                        |
| <b>Total Geral</b> | <b>40</b>   |                           |

| 2023               | Número de terceirizados<br>Área Técnica / Oficina | Localização<br>Geográfica |
|--------------------|---|---------------------------|
| WLM Equipo         | 11  | RJ                        |
| WLM Quinta Roda    | 45  | SP                        |
| WLM Itaipu         | 69  | MG                        |
| WLM Itaipu Norte   | 29  | PA                        |
| <b>Total Geral</b> | <b>154</b>  |                           |

| 2022             | Número de terceirizados<br>Área Técnica / Oficina | Localização<br>Geográfica |
|------------------|---|---------------------------|
| WLM Equipo       | 6   | RJ                        |
| WLM Quinta Roda  | 20  | SP                        |
| WLM Itaipu       | 25  | MG                        |
| WLM Itaipu Norte | 10  | PA                        |

### c) Índice de rotatividade

O índice de rotatividade de pessoal (*turn over*) para os anos de 2024, 2023 e 2022, estão detalhados para a WLM e cada uma de suas filiais e empresas controladas, conforme quadro abaixo:

**10.1 Descrição dos recursos humanos**

| <b>Empresa</b>               | <b>2024</b> | <b>2023</b> | <b>2022</b> |
|------------------------------|-------------|-------------|-------------|
| <b>Holding</b>               |             |             |             |
| WLM                          | 1.21%       | 0.58%       | 1.18%       |
| <b>Segmento Automotivo</b>   |             |             |             |
| WLM Equipo                   | 1.53%       | 1.02%       | 1.10%       |
| WLM Itaipu                   | 1.56%       | 1.07%       | 1.13%       |
| WLM Quinta Roda              | 1.51%       | 1.28%       | 1.48%       |
| WLM Itaipu Norte             | 2.77%       | 2.04%       | 2.26%       |
| Supermac                     | 3.15%       | 0.00%       | 0.00%       |
| <b>Segmento Agropecuário</b> |             |             |             |
| Fatura                       | 7.34%       | 4.18%       | 4.19%       |
| Itapura                      | 5.57%       | 4.77%       | 5.00%       |
| <b>Segmento Locação</b>      |             |             |             |
| Equipo Locadora              | 0.00%       | 4.77%       | 5.00%       |

## 10.2 Alterações relevantes

Não ocorreram alterações relevantes.

## 10.3 Políticas e práticas de remuneração dos empregados

### a. Política de salários e remuneração variável dos empregados da Empresa

A WLM tem como política a remuneração fixa e pratica salários compatíveis com a média de mercado. Adota remuneração variável apenas para os funcionários que exercem funções na área de vendas das suas concessionárias. Apesar da Companhia não adotar remuneração variável de curto prazo para os demais funcionários, concede aumentos salariais de acordo com o desempenho e nível de engajamento dos seus empregados. Nas filiais do segmento automotivo, a WLM possui plano de cargos e salários baseado na meritocracia.

### b. Política de benefícios

Com relação aos benefícios, são concedidos:

#### - Seguro de Vida

Para todos os empregados da WLM e filiais WLM Quinta Roda, WLM Equipo, WLM Itaipu e WLM Itaipu Norte, e das controladas Fatura (matriz e filial), Itapura (matriz e filiais), e Superágua, com valores diferenciados de cobertura, variando de acordo com a faixa salarial.

#### - Assistência médica

Para todos os empregados, com diferentes padrões de cobertura, variando de acordo com a opção do funcionário. Nas filiais Fatura e Itapura, o benefício é concedido apenas para os cargos de liderança.

#### - Assistência Odontológica

Para todos os empregados da Área Scania, (WLM Quinta Roda, WLM Equipo, WLM Itaipu e WLM Itaipu Norte), da Fatura (matriz) e da Itapura (matriz), com diferentes padrões de cobertura, variando de acordo com a opção de cada funcionário.

#### - Vale-refeição / Alimentação

Para todos os empregados de estabelecimentos da WLM que não possuam refeitório no local, sendo descontado um valor de contribuição de acordo com a faixa salarial.

#### - Vale transporte

Concedido para todos os empregados, exceto aqueles das controladas Itapura (filial), e Fatura (filial), cujo deslocamento não justifica a utilização de transporte público.

#### - Wellhub (Gympass)

Concedido para todos os empregados, com diferentes padrões de cobertura, variando de acordo com a opção do funcionário.

#### - Estacionamento

O pátio interno existente nas filiais do segmento automotivo WLM Equipo, WLM Quinta roda, WLM Itaipu e WLM Itaipu Norte, é utilizado pelos empregados, sem qualquer tipo de cobrança.

### 10.3 Políticas e práticas de remuneração dos empregados

**c. Características dos planos de remuneração baseados em ações dos empregados não-administradores, identificando:**

**Grupos de beneficiários:**

**i. Condições para exercício:**

**ii. Preços de exercício:**

**iii. Prazos de exercício:**

**iv. Quantidade de ações comprometidas pelo plano:**

Não aplicável, uma vez que a Companhia não possui plano de remuneração baseado em ações.

**10.3(d) Políticas e práticas de remuneração dos empregados**

| <b>Maior Remuneração Individual</b> | <b>Mediana da Remuneração Individual</b> | <b>Razão entre as Remunerações</b> |
|-------------------------------------|--|------------------------------------|
| 3.409.510,80                        | 795.964,50                               | 4,28                               |

**Esclarecimento**

## 10.4 Relações entre emissor e sindicatos

Como comentado no item 1.2 deste Formulário de Referência, as regiões de atuação da WLM abrangem 8 estados e 3 segmentos operacionais. As informações das várias filiais e controladas estão detalhadas a seguir:

| Controladas  | UF       | Sindicato   |
|--|----------|---|
| WLM - Sede e WLM - Equipó  | RJ       | A maioria dos empregados é representada pelo <b>SINDCON-RJ, Sindicato dos Empregados em Concessionários e Distribuidores de Veículos Automotores no Estado de Rio de Janeiro</b> . A última convenção foi celebrada com data-base maio de 2024, vigente no período de 12 meses, com aumento de 5,00%, a partir de 1º de maio de 2025.   |
| WLM - Itaipu   | MG       | A maioria dos empregados é representada pelo <b>SINDCON-MG, Sindicato dos Empregados e Vendedores em Concessionárias de Veículos, Distribuidora de Veículos e Congêneres no Estado de Minas Gerais</b> . A última convenção foi celebrada com data-base março de 2024, vigente no período de 12 meses, com aumento de 4,87% a partir de 1º de março de 2025.  |
| WLM - Quinta Roda  | SP       | A maioria dos empregados é representada pela <b>Federação dos Empregados no Comércio do Estado de São Paulo</b> . Em regra, a Federação negocia com o <b>Sindicato dos Concessionários e Distribuidores de Veículos no Estado de São Paulo (Patronal)</b> . A última convenção foi celebrada com data-base outubro de 2023, vigente no período de 12 meses, com aumento de 5,5% a partir de 1º de outubro de 2024.  |
| WLM - Itaipu Norte.  | PA<br>AP | A maioria dos empregados é representada pelo <b>SINDIVAP - Sindicato dos Empregados em Empresas Distribuidoras de Veículos Automotores do Estado do Pará</b> . A última convenção foi celebrada com data-base maio de 2023, vigente no período de 12 meses, com aumento de 4,00%, a partir de 1º de maio de 2024.   |
| Fartura Agropecuária S.A.<br>Itapura Agropecuária Ltda.<br>(Sucessora de Agropecuária São Sebastião do Araguaia Ltda.) | PA<br>MT | <b>Fartura Agropecuária S.A. (PA)</b> A maioria dos empregados é representada pelo <b>Sindicato dos Empregados Rurais do Municípios de Redenção, Santa Maria das Barreiras, Santana do Araguaia, Cumarú do Norte e Pau d'arco- SINDTER</b> . A última convenção foi celebrada com data-base maio de 2024, vigente no período de 12 meses, com aumento de 5,00%, a partir de 1º de maio de 2025.<br><b>Itapura Agropecuária Ltda (MT)</b> A maioria dos empregados é representada pelo <b>Sindicato do Trabalhadores de Santa Terezinha – MT</b> |
| Itapura Agropecuária Ltda.   | SP       | A maioria dos empregados é representada pelo <b>Sindicato dos Trabalhadores Rurais de Holambra</b> . A última convenção foi celebrada com data-base maio de 2024, vigente no período de 12 meses, com aumento de 5,00%, a partir de 1º de maio de 2025.   |
| Itapura Agropecuária Ltda.   | MG       | A maioria dos empregados é representada pelo <b>Sindicato dos Trabalhadores Rurais de São Sebastião do Paraíso</b> . A última convenção foi celebrada com data-base maio de 2024, vigente no período de 12 meses, com aumento de 5,00%, a partir de 1º de maio de 2025.   |
| Equipo Locação de Máquinas e Veículos Ltda.  | RJ       | A maioria dos empregados é representada pelo <b>sindicato dos empregados e trabalhadores em empresas locadoras de veiculosautomotores do estado de sao paulo</b> . A última convenção foi celebrada com data-base maio de 2023, vigente no período de 12 meses, com aumento de 5,00%, a partir de 1º de maio de 2024.   |
| Supermac Máquinas e Caminhões da Amazônia Ltda.  | AM<br>RR | A maioria dos empregados é representada pelo <b>sindicato dos empregados no comercio de manaus</b> . A última convenção foi celebrada com data-base maio de 2023, vigente no período de 12 meses, com aumento de 5,00%, a partir de 1º de setembro de 2024.   |
| Superágua Empresa de Águas Minerais S.A.   | MG       | Era representada pelo <b>Sindicato dos Trabalhadores na Indústria de Águas Minerais de Caxambu no Rio de Janeiro</b> . A última convenção celebrada foi em novembro de 2015, vigente no período de 12 meses, com aumento de 9% a partir de 1º de novembro de 2015.<br>Obs.: Não possui funcionários ativos desde julho/2016   |

Ao longo do tempo, a Companhia tem mantido um bom relacionamento com os empregados e os respectivos sindicatos das categorias, refletindo inexistência de paralisações entre os anos de 2013 a 2025.

## 10.5 Outras informações relevantes

Não existem outras informações relevantes

## 11.1 Regras, políticas e práticas

Nos termos da legislação societária, as operações entre as sociedades controladas, controladoras e/ou coligadas devem observar condições estritamente comutativas e/ou ter pagamento compensatório adequado.

As operações e negócios com partes relacionadas à WLM são sempre realizadas observando-se preços e condições usuais de mercado e, portanto, não geram qualquer benefício ou prejuízo à Companhia ou quaisquer outras partes. De acordo com o artigo 24 do Estatuto Social, compete à Diretoria, coletivamente, deliberar sobre a constituição de obrigações em nome da Companhia, exclusivamente em favor de empresas coligadas ou subsidiárias, por aval, fiança ou garantia de qualquer natureza.

Por força das operações comerciais para o desenvolvimento das atividades de comercialização de veículos e peças Scania, bem como produção e comercialização de produtos agropecuários, a Companhia mantém relações de mútuo com suas controladas e coligadas, com incidência de encargos financeiros, na sua grande maioria, com base na variação da taxa Selic. As operações financeiras das controladas da WLM são avalizadas ou afiançadas na proporção da participação da Companhia no capital social de tais empresas.

De acordo com o BR GAAP, a WLM utiliza o método de consolidação proporcional para consolidar os resultados de suas subsidiárias de cujo capital participem terceiros.

A Companhia não possui política formal quanto a realização de transações com partes relacionadas.

**11.2 Transações com partes relacionadas**

| Parte relacionada                       | Data transação  | Montante envolvido no Negócio Real | Saldo existente | Montante corresp. ao interesse Real | Duração  | Taxa de juros cobrados |
|---|---|------------------------------------|-----------------|-------------------------------------|--|------------------------|
| ITAPURA AGROPECUÁRIA LTDA               | 31/12/2024  | 9.511.768,17                       | 9.790.000,00    | Não auferido                        | Arrendamento - 5 anos<br>Mútuo - Prazo indeterminado e Adiantamento para futuro aumento de capital | 0,000000               |
| <b>Relação com o emissor</b>            | CONTROLADA DIRETA   |                                    |                 |                                     |  |                        |
| <b>Objeto contrato</b>                  | ARRENDAMENTO E MÚTUO  |                                    |                 |                                     |  |                        |
| <b>Garantia e seguros</b>               | Não há garantias  |                                    |                 |                                     |  |                        |
| <b>Rescisão ou extinção</b>             | Poderá ser rescindido a qualquer tempo mediante expresse aviso com antecedência mínima de 30 dias.  |                                    |                 |                                     |  |                        |
| <b>Natureza e razão para a operação</b> | A operação de mútuo possibilita às partes contratantes, sempre que uma delas tiver recursos disponíveis, que a outra se utilize em razões especiais e transitórias para liquidação de seus compromissos ou feitura de novos investimentos, ao seu exclusivo critério. Arrendamento de imóvel rural, com área de 136,68 Ha localizada no município de Jaguariuna - SP, destinada a exploração de pastagens no exercício da atividade pecuária. Além disso, foi feito adiantamento para futuro aumento de capital no montante de R\$ 9.790.000,00 |                                    |                 |                                     |  |                        |
| <b>Posição contratual do emissor</b>    | Credor  |                                    |                 |                                     |  |                        |

**11.2 Transações com partes relacionadas**

| Parte relacionada                       | Data transação  | Montante envolvido no Negócio Real | Saldo existente | Montante corresp. ao interesse Real | Duração | Taxa de juros cobrados |
|---|---|------------------------------------|-----------------|-------------------------------------|---------|------------------------|
| <b>SAJUTHÁ RIO PARTICIPAÇÕES S.A.</b>   | 31/12/2024  | 369.674,25                         | 0               | Não auferido                        | Anual   | 0,000000               |
| <b>Relação com o emissor</b>            | CONTROLADORA DIRETA   |                                    |                 |                                     |         |                        |
| <b>Objeto contrato</b>                  | LOCAÇÃO DE IMÓVEL   |                                    |                 |                                     |         |                        |
| <b>Garantia e seguros</b>               | Não há garantias  |                                    |                 |                                     |         |                        |
| <b>Rescisão ou extinção</b>             | Poderá ser rescindido a qualquer tempo mediante expresse aviso com antecedência mínima de 30 dias.  |                                    |                 |                                     |         |                        |
| <b>Natureza e razão para a operação</b> | Locação de imóvel localizado na Praia do Flamengo, 200 - 19º andar - Flamengo - Rio de Janeiro - RJ |                                    |                 |                                     |         |                        |
| <b>Posição contratual do emissor</b>    | Devedor   |                                    |                 |                                     |         |                        |

**11.2 Transações com partes relacionadas**

| Parte relacionada                       | Data transação   | Montante envolvido no Negócio Real | Saldo existente | Montante corresp. ao interesse Real | Duração             | Taxa de juros cobrados |
|---|--|------------------------------------|-----------------|-------------------------------------|---------------------|------------------------|
| <b>METALURGICA PLUS S.A</b>             | 31/12/2024   | 0,00                               | 301.700,00      | Não auferido                        | Prazo indeterminado | 0,000000               |
| <b>Relação com o emissor</b>            | COLIGADA NÃO OPERACIONAL   |                                    |                 |                                     |                     |                        |
| <b>Objeto contrato</b>                  | MÚTUO  |                                    |                 |                                     |                     |                        |
| <b>Garantia e seguros</b>               | Não há garantias   |                                    |                 |                                     |                     |                        |
| <b>Rescisão ou extinção</b>             | Poderá ser rescindido a qualquer tempo mediante expresse aviso com antecedência mínima de 30 dias  |                                    |                 |                                     |                     |                        |
| <b>Natureza e razão para a operação</b> | A operação possibilitará as partes contratantes, sempre que uma delas tiver recursos disponíveis, que a outra se utilize em razões especiais e transitórias para liquidação de seus compromissos ou feitura de novos investimentos, ao seu exclusivo critério. |                                    |                 |                                     |                     |                        |
| <b>Posição contratual do emissor</b>    | Credor   |                                    |                 |                                     |                     |                        |

**11.2 Transações com partes relacionadas**

| Parte relacionada                        | Data transação   | Montante envolvido no Negócio Real | Saldo existente | Montante corresp. ao interesse Real | Duração             | Taxa de juros cobrados |
|--|--|------------------------------------|-----------------|-------------------------------------|---------------------|------------------------|
| <b>PLENOGAS DISTRIBUIDORA DE GAS S.A</b> | 31/12/2024   | 125.403,71                         | 419.592,31      | Não auferido                        | Prazo indeterminado | 0,000000               |
| <b>Relação com o emissor</b>             | COLIGADA NÃO OPERACIONAL   |                                    |                 |                                     |                     |                        |
| <b>Objeto contrato</b>                   | MÚTUO  |                                    |                 |                                     |                     |                        |
| <b>Garantia e seguros</b>                | Não há garantias   |                                    |                 |                                     |                     |                        |
| <b>Rescisão ou extinção</b>              | Poderá ser rescindido a qualquer tempo mediante expresse aviso com antecedencia mínima de 30 dias.   |                                    |                 |                                     |                     |                        |
| <b>Natureza e razão para a operação</b>  | A operação possibilitará as partes contratantes, sempre que uma delas tiver recursos disponíveis, que a outra se utilize em razões especiais e transitórias para liquidação de seus compromissos ou feitura de novos investimentos, ao seu exclusivo critério. |                                    |                 |                                     |                     |                        |
| <b>Posição contratual do emissor</b>     | Devedor  |                                    |                 |                                     |                     |                        |

**11.2 Transações com partes relacionadas**

| Parte relacionada                       | Data transação  | Montante envolvido no Negócio Real | Saldo existente | Montante corresp. ao interesse Real | Duração  | Taxa de juros cobrados |
|---|---|------------------------------------|-----------------|-------------------------------------|--|------------------------|
| FARTURA AGROPECUARIA S.A                | 31/12/2024  | 4.377.584,65                       | 3.897.447,82    | Não auferido                        | Arrendamento - Prazo de 05 (cinco anos)<br>Mútuo - Prazo indeterminado e Adiantamento para futuro aumento de capital | 0,000000               |
| <b>Relação com o emissor</b>            | CONTROLADA DIRETA   |                                    |                 |                                     |  |                        |
| <b>Objeto contrato</b>                  | ARRENDAMENTO E MUTUO  |                                    |                 |                                     |  |                        |
| <b>Garantia e seguros</b>               | Não há garantias  |                                    |                 |                                     |  |                        |
| <b>Rescisão ou extinção</b>             | Poderá ser rescindido a qualquer tempo mediante expresso aviso com antecedencia mínima de 30 dias.  |                                    |                 |                                     |  |                        |
| <b>Natureza e razão para a operação</b> | A operação de mútuo possibilita às partes contratantes, sempre que uma delas tiver recursos disponíveis, que a outra se utilize em razões especiais e transitórias para liquidação de seus compromissos ou feitura de novos investimentos, ao seu exclusivo critério. Arrendamento de imóvel rural, com área de 7.471,54 Ha localizada no município de Santana do Araguaia - PA, destinada a exploração de pastagens no exercício da atividade pecuária. Além disso foi realizado AFAC no montante de R\$ 3.897.447,82. |                                    |                 |                                     |  |                        |
| <b>Posição contratual do emissor</b>    | Credor  |                                    |                 |                                     |  |                        |

**11.2 Transações com partes relacionadas**

| Parte relacionada                                  | Data transação     | Montante envolvido no Negócio Real | Saldo existente | Montante corresp. ao interesse Real | Duração             | Taxa de juros cobrados |
|--|--------------------|------------------------------------|-----------------|-------------------------------------|---------------------|------------------------|
| <b>EQUIPO LOCAÇÃO DE MÁQUINAS E VEÍCULOS LTDA.</b> | 31/12/2024         | 10.000.000,00                      | 0               | Não. au.fer.ido                     | Prazo indeterminado | 0,00                   |
| <b>Relação com o emissor</b>                       | CONTROLADA DIRETA  |                                    |                 |                                     |                     |                        |
| <b>Objeto contrato</b>                             | Aumento de capital |                                    |                 |                                     |                     |                        |
| <b>Garantia e seguros</b>                          | Não há garantias   |                                    |                 |                                     |                     |                        |
| <b>Rescisão ou extinção</b>                        | AUMENTO DE CAPITAL |                                    |                 |                                     |                     |                        |
| <b>Natureza e razão para a operação</b>            | Não há             |                                    |                 |                                     |                     |                        |
| <b>Posição contratual do emissor</b>               | Credor             |                                    |                 |                                     |                     |                        |

## 11.2 Itens 'n.' e 'o.'

**n. medidas tomadas para tratar dos conflitos de interesses.**

Não há.

**o. demonstração do caráter estritamente comutativo das condições pactuadas ou o pagamento compensatório adequado.**

Não há.

### **11.3 Outras informações relevantes**

Não há

**12.1 Informações sobre o capital social**

| Tipo Capital  |                                   | Capital Autorizado        |  |
|---|-----------------------------------|---------------------------|--|
| Data da autorização ou aprovação                        | Prazo de integralização           | Valor do capital          |  |
| 13/12/2024  |                                   | 600.000.000,00            |  |
| Quantidade de ações ordinárias                          | Quantidade de ações preferenciais | Quantidade total de ações |  |
| 16.571.220  | 19.843.450                        | 36.414.670                |  |
| <b>Capital social por classe de ações preferenciais</b> |                                   |                           |  |
| Classe de ação preferencial                             |                                   | Quantidade de ações       |  |
| Preferencial Classe A                                   |                                   | 19.843.450                |  |
| <b>Capital social por classe de ações ordinárias</b>    |                                   |                           |  |
| Classe de ação ordinária                                |                                   | Quantidade de ações       |  |
| Ordinária Classe A                                      |                                   | 16.571.220                |  |

| Tipo Capital  |                                   | Capital Integralizado     |  |
|---|-----------------------------------|---------------------------|--|
| Data da autorização ou aprovação                        | Prazo de integralização           | Valor do capital          |  |
| 26/12/2025  |                                   | 557.377.908,38            |  |
| Quantidade de ações ordinárias                          | Quantidade de ações preferenciais | Quantidade total de ações |  |
| 16.571.220  | 19.843.450                        | 36.414.670                |  |
| <b>Capital social por classe de ações preferenciais</b> |                                   |                           |  |
| Classe de ação preferencial                             |                                   | Quantidade de ações       |  |
| Preferencial Classe A                                   |                                   | 19.843.450                |  |
| <b>Capital social por classe de ações ordinárias</b>    |                                   |                           |  |
| Classe de ação ordinária                                |                                   | Quantidade de ações       |  |
| Ordinária Classe A                                      |                                   | 16.571.220                |  |

|   |  |                                  |
|---|--|----------------------------------|
| <b>Tipo Capital</b>                                     | Capital Subscrito                        |                                  |
| <b>Data da autorização ou aprovação</b>                 | <b>Prazo de integralização</b>           | <b>Valor do capital</b>          |
| 26/12/2025  |  | 557.377.908,38                   |
| <b>Quantidade de ações ordinárias</b>                   | <b>Quantidade de ações preferenciais</b> | <b>Quantidade total de ações</b> |
| 16.571.220  | 19.843.450                               | 36.414.670                       |
| <b>Capital social por classe de ações preferenciais</b> |  |                                  |
| <b>Classe de ação preferencial</b>                      | <b>Quantidade de ações</b>               |                                  |
| Preferencial Classe A                                   | 19.843.450                               |                                  |
| <b>Capital social por classe de ações ordinárias</b>    |  |                                  |
| <b>Classe de ação ordinária</b>                         | <b>Quantidade de ações</b>               |                                  |
| Ordinária Classe A                                      | 16.571.220                               |                                  |

## 12.2 Emissores estrangeiros - Direitos e regras

Não se aplica

### 12.3 Outros valores mobiliários emitidos no Brasil

|   |   |
|---|---|
| <b>Valor mobiliário</b>                       | <b>Nota Comercial</b>   |
| <b>Identificação do valor mobiliário</b>      | 1ª Emissão - Série Única  |
| <b>Data de emissão</b>                        | 15/11/2024  |
| <b>Data de vencimento</b>                     | 15/11/2029  |
| <b>Quantidade</b>                             | 100.000   |
| <b>Unidade</b>                                |   |
| <b>Valor nominal global R\$</b>               | 1.000,00  |
| <b>Saldo Devedor em Aberto</b>                | 100.000.000,00  |
| <b>Restrição a circulação</b>                 | Sim   |
| <b>Descrição da restrição</b>                 | A oferta terá como público-alvo exclusivamente Investidores Profissionais.  |
| <b>Conversibilidade</b>                       | Não   |
| <b>Possibilidade resgate</b>                  | Sim   |
| <b>Hipótese e cálculo do valor de resgate</b> | <p>Observado o disposto no Termo de Emissão, o vencimento final das Notas Comerciais Escriturais ocorrerá ao término do prazo de 1.826 (mil e oitocentos e vinte e seis) dias a contar da Data de Emissão, vencendo, portanto, em 15 de novembro de 2029 (“Data de Vencimento”), ressalvadas as hipóteses de vencimento antecipado das obrigações decorrentes das Notas Comerciais Escriturais ou de Resgate Antecipado Facultativo Total, ou de Oferta de Resgate Antecipado da totalidade das Notas Comerciais Escriturais, nos termos da legislação e regulamentação aplicáveis e do Termo de Emissão.</p> <p>Sobre o Valor Nominal Unitário, ou saldo do Valor Nominal Unitário, conforme o caso, das Notas Comerciais Escriturais, incidirão juros remuneratórios correspondentes à variação acumulada de 100% (cem por cento) das taxas médias diárias dos DI – Depósitos Interfinanceiros de um dia, “over extra-grupo”, expressas na forma percentual ao ano, base 252 (duzentos e cinquenta e dois) Dias Úteis, calculadas e divulgadas diariamente pela B3 S.A. – Brasil, Bolsa, Balcão, no informativo diário disponível em sua página na Internet (<a href="http://www.b3.com.br">http://www.b3.com.br</a>) (“Taxa DI”), acrescida de um spread (sobretaxa) de 1,15% (um inteiro e quinze centésimos por cento) ao ano, base 252 (duzentos e cinquenta e dois) Dias Úteis (“Sobretaxa” e, em conjunto com a Taxa DI, “Remuneração das Notas Comerciais Escriturais”), calculados de forma exponencial e cumulativa pro rata temporis por Dias Úteis decorridos, incidentes sobre o Valor Nominal Unitário ou saldo do Valor Nominal Unitário das Notas Comerciais Escriturais, conforme o caso, desde a Data de Início da Rentabilidade, ou Data de Pagamento da Remuneração das Notas Comerciais Escriturais (conforme definido abaixo) imediatamente anterior (inclusive) até a Data de Pagamento da Remuneração das Notas Comerciais Escriturais em questão (exclusive), data de pagamento por vencimento antecipado em decorrência de um Evento de Vencimento Antecipado (conforme definido abaixo) ou na data de um eventual Resgate Antecipado Facultativo Total das Notas Comerciais Escriturais (conforme definido abaixo), o que ocorrer primeiro (exclusive).</p> |

## 12.3 Outros valores mobiliários emitidos no Brasil

### Características dos valores mobiliários de dívida

As Notas Comerciais Escriturais serão emitidas sob a forma escritural, sem a emissão de cautelares ou certificados, sendo que, para todos os fins de direito, a titularidade das Notas Comerciais Escriturais será comprovada pelo extrato emitido pelo Escriturador, na qualidade de responsável pela escrituração das Notas Comerciais Escriturais, e, adicionalmente, com relação às Notas Comerciais Escriturais que estiverem custodiadas eletronicamente na B3, conforme o caso, será expedido por este extrato em nome do Titular de Notas Comerciais Escriturais, que servirá como comprovante de titularidade de tais Notas Comerciais Escriturais.

O valor nominal unitário das Notas Comerciais Escriturais será de R\$ 1.000,00 (mil reais), na Data de Emissão (“Valor Nominal Unitário”) e serão emitidas 100.000 (cem mil) Notas Comerciais Escriturais. As Notas Comerciais Escriturais não são conversíveis em ações de emissão da Emitente. O Valor Nominal Unitário ou o saldo do Valor Nominal Unitário, conforme o caso, das Notas Comerciais Escriturais não será atualizado monetariamente.

As Notas Comerciais Escriturais serão subscritas e integralizadas à vista, em moeda corrente nacional, no ato da subscrição, pelo seu Valor Nominal Unitário na Data da Primeira Integralização, e nas demais integralizações acrescido da Remuneração, calculada pro rata temporis a partir da Data da Primeira Integralização até a data da efetiva integralização, de acordo com as normas de liquidação aplicáveis à B3, podendo ainda, a critério do Coordenador Líder, serem integralizadas com ágio ou deságio, na Data de Emissão, desde que seja aplicado de forma igualitária a todos os investidores. A aplicação do ágio ou deságio será realizada em função de condições objetivas de mercado, a exclusivo critério do Coordenador Líder, incluindo, mas não se limitando a: (i) alteração na taxa SELIC; (ii) alteração na remuneração dos títulos do tesouro nacional; (iii) alteração na Taxa DI, (iv) ausência ou excesso de demanda, conforme apurado pelo Coordenador Líder, ou (v) alteração material nas taxas indicativas de negociação de títulos de renda fixa (notas comerciais, certificados de recebíveis imobiliários, certificados de recebíveis do agronegócio e outros) divulgadas pela ANBIMA.

Farão jus aos pagamentos aqueles que sejam titulares das Notas Comerciais Escriturais ao final do Dia útil imediatamente anterior à respectiva data de pagamento previsto no Termo de Emissão.

### Condições para alteração dos direitos assegurados por tais valores mobiliários

Não há

### Outras características relevantes

O pagamento efetivo da Remuneração das Notas Comerciais Escriturais será feito: (i) em parcelas mensais e consecutivas, sempre no dia 15 dos meses de janeiro a dezembro de cada ano e o último na Data de Vencimento, conforme disposto na Cláusula 4.5, observado que o primeiro pagamento será devido em 15 de dezembro de 2024; (ii) na data da liquidação antecipada resultante do vencimento antecipado das Notas Comerciais Escriturais em razão da ocorrência de um dos Eventos de Vencimento Antecipado; e/ou (iii) na data em que ocorrer o resgate antecipado das Notas Comerciais Escriturais, conforme previsto no Termo de Emissão. O pagamento da Remuneração das Notas Comerciais Escriturais será feito pela Emitente aos Titulares de Notas Comerciais Escriturais, de acordo com as normas e procedimentos da B3.

---

### 12.4 Número de titulares de valores mobiliários

| Valor Mobiliário | Pessoas Físicas | Pessoas Jurídicas | Investidores Institucionais |
|------------------|-----------------|-------------------|-----------------------------|
| Nota Comercial   | 0               | 1                 | 0                           |

## 12.5 Mercados de negociação no Brasil

### a. como os recursos resultantes da oferta foram utilizados

Os recursos líquidos obtidos pela Emitente com as Notas Comerciais Escriturais – 1ª Emissão - Série Única, em 14 de novembro de 2024, serão integralmente utilizados para aquisição da empresa Supermac Máquinas e Caminhões da Amazônia Ltda. (CNPJ 03.966.062/0001-40) e/ou quitação empréstimo ponte com valor correspondente e/ou gestão ordinária dos negócios da Companhia.

### b. se houve desvios relevantes entre a aplicação efetiva dos recursos e as propostas de aplicação divulgadas nos prospectos da respectiva distribuição

Não se aplica.

### c. caso tenha havido desvios, as razões para tais desvios

Não se aplica.

## 12.6 Negociação em mercados estrangeiros

### **Justificativa para o não preenchimento do quadro:**

1ª Emissão de Notas Comerciais Escriturais - Série Única em 14/11/2024

## 12.7 Títulos emitidos no exterior

**Justificativa para o não preenchimento do quadro:**

Não se aplica.

## 12.8 Destinação de recursos de ofertas públicas

### a. como os recursos resultantes da oferta foram utilizados

Os recursos líquidos obtidos pela Emitente com as Notas Comerciais Escriturais – 1ª Emissão - Série Única, em 14 de novembro de 2024, serão integralmente utilizados para aquisição da empresa Supermac Máquinas e Caminhões da Amazônia Ltda. (CNPJ 03.966.062/0001-40) e/ou quitação empréstimo ponte com valor correspondente e/ou gestão ordinária dos negócios da Companhia.

### b. se houve desvios relevantes entre a aplicação efetiva dos recursos e as propostas de aplicação divulgadas nos prospectos da respectiva distribuição

Não se aplica.

### c. caso tenha havido desvios, as razões para tais desvios

Não se aplica.

## 12.9 Outras informações relevantes

Não há.

### 13.1 Identificação dos Responsáveis pelo Conteúdo do FRE

| Nome do responsável pelo conteúdo do formulário | Cargo do responsável                 | Status     | Justificativa |
|---|--------------------------------------|------------|---------------|
| LEANDRO CARDOSO MASSA                           | Diretor de Relações com Investidores | Registrado |               |
| FERNANDO MAURICIO ARAUJO GUIMARÃES              | Diretor Presidente                   | Registrado |               |

### 13.1 Declaração do diretor presidente

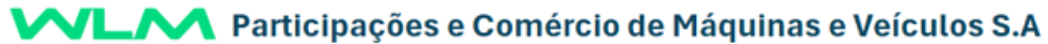

#### DECLARAÇÃO

Para os fins do disposto na Instrução na Resolução CVM 80, de 29 de março de 2022, o Diretor-Presidente da **WLM Participações e Comércio de Máquinas e Veículos S.A.**, abaixo assinado, no desempenho de suas funções legais e estatutárias, após exame do Formulário de Referência relativo ao exercício a findar em 31 de dezembro de 2025, atesta que:

- a. reviu o formulário de referência;
- b. todas as informações contidas no formulário atendem ao disposto na Resolução CVM nº 80 e suas alterações, em especial aos artigos 15 a 20;
- c. as informações nele contidas retratam de modo verdadeiro, preciso e completo as atividades do emissor e dos riscos inerentes às suas atividades.

Rio de Janeiro, 30 de maio de 2025.

FERNANDO MAURICIO ARAUJO GUIMARÃES  
Diretor-Presidente

### 13.1 Declaração do diretor de relações com investidores

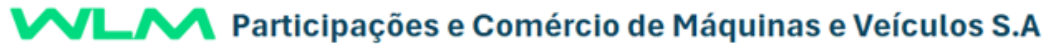

#### DECLARAÇÃO

Para os fins do disposto na Instrução na Resolução CVM 80, de 29 de março de 2022, o Diretor de Relações com Investidores da **WLM Participações e Comércio de Máquinas e Veículos S.A.**, abaixo assinado, no desempenho de suas funções legais e estatutárias, após exame do Formulário de Referência relativo ao exercício a findar em 31 de dezembro de 2025, atesta que:

- a. reviu o formulário de referência;
- b. todas as informações contidas no formulário atendem ao disposto na Resolução CVM nº 80 e suas alterações, em especial aos artigos 15 a 20;
- c. as informações nele contidas retratam de modo verdadeiro, preciso e completo as atividades do emissor e dos riscos inerentes às suas atividades

Rio de Janeiro, 30 de maio de 2025.

LEANDRO CARDOSO MASSA  
Diretor de Relações com Investidores

## **13.2 Identificação dos Responsáveis pelo Conteúdo do FRE, em caso de alteração dos Responsáveis após a Entrega Anual**

Documento não preenchido.